

# RELIGIÓN, POLÍTICA Y PODER EN EL REINO UNIDO

1. ¿De dónde viene Inglaterra?
  - 1.1. 1066, entre otras cosas
  - 1.2. Un medievo entre guerras
2. Religión y poder: Los Tudor
  - 2.1. Enrique VIII, ¿catolicismo o reforma?
  - 2.2. La escisión: motivos personales y políticos
  - 2.3. De 'Bloody Mary' a la Reina Virgen
  - 2.4. La religión en Reino Unido hoy
3. ¿Monarquía o República?
  - 3.1. Oliver Cromwell
  - 3.2. El republicanismo hoy

# RELIGIÓN, POLÍTICA Y PODER EN EL REINO UNIDO

## 4. Algunos conceptos básicos

4.1. ¿Inglaterra? ¿Gran Bretaña? ¿Reino Unido?

4.2. ¿Qué es la Commonwealth?

## 5. Sistema político

5.1. La Jefatura del Estado

5.2. House of the Commons, House of the Lords

5.3. El sistema electoral. Controversias

5.4. Gobierno y oposición: el 'shadow cabinet'

## 6. La política exterior británica

6.1. La duda europea

6.2. La relación con Estados Unidos

# ¿De dónde viene Inglaterra?

- Inglaterra es celta hasta su **romanización** (incompleta).
- A partir de la caída del Imperio Romano, se produce la llegada de **tribus sajonas** (*Angles, Saxons and Jutes*).
- Dominan las islas británicas desde el siglo V hasta el año 1066.
- Hablan una lengua germánica, el **inglés antiguo**, muy distinto del inglés actual.
- Se dividen en distintos reinos, de modo que durante la mayor parte de este periodo permanecen separados.
- **Edgar**, primer rey de toda Inglaterra en el año **959**.



# ¿De dónde viene Inglaterra?





# 1066, entre otras cosas

- 1066 marca el final de la Inglaterra Anglosajona.
- Harold había prometido a **Guillermo de Normandía** el trono de Inglaterra tras la muerte de **Eduardo el Confesor**.



# 1066, entre otras cosas

- Harold incumple su promesa y es nombrado rey a la muerte de Eduardo el Confesor en 1066.
- Su reinado durará poco: Guillermo invade Inglaterra y derrota a Harold II en **la Batalla de Hastings**.
- Guillermo se convierte en Rey. Comienza el periodo de ocupación normanda.
- El **francés**, lengua oficial de la Corte.
- El inglés sufrirá **cambios radicales** que lo acercarán a la forma que conocemos hoy.
- Esto explica la enorme cantidad de léxico compartido entre francés e inglés.

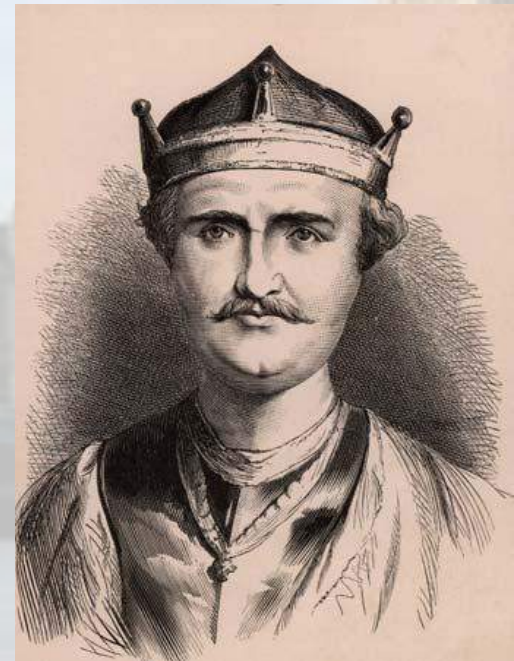



# 1066, entre otras cosas

- Guillermo el Conquistador, odiado por el pueblo, se refugia en la Torre de Londres.



# Un medievo entre guerras

- Se abre así una Edad Media convulsa y caracterizada por los enfrentamientos, dentro de Inglaterra y con otros territorios (como Escocia).
- En el siglo XV estalla la llamada **Guerra de las Dos Rosas**.
- Enfrenta a los partidarios del Rey Enrique VI (**casa de Lancaster**) y a Ricardo Plantagenet, duque de York (**casa de York**).





# Un medievo entre guerras

- **Enrique VII**, de la casa de Lancaster, pondrá fin a la Guerra de las Dos Rosas mediante el matrimonio con Isabel de York.
- Con él comienza la dinastía de los **Tudor**.



# Religión y poder: Los Tudor

- **Enrique VIII** es, probablemente, el más famoso de los reyes ingleses.
- Su reinado tuvo como consecuencia la creación de una iglesia independiente, sin obediencia a **Roma**.
- Enrique VIII debe parte de su fama a la **sucesión de esposas**, de las que (al menos) dos fueron ejecutadas.
- Su agitada vida sentimental no fue el único motivo que justificó la ruptura con la iglesia católica.



# Religión y poder: Los Tudor





# Enrique VIII: ¿Catolicismo o Reforma?

- Enrique VIII era ideológicamente un católico convencido.
- A pesar de ello, en 1534, se convierte en la cabeza de la iglesia anglicana.
- Se suprimieron los **monasterios**, pero no hubo grandes cambios doctrinales.
- Muchos consideran que Enrique VIII quería que la iglesia **continuara siendo católica**, aunque sin obedecer a Roma.



# La escisión: motivos personales y políticos

- El motivo principal de la ruptura con Roma fue la negativa del Papa Clemente VII a anular su matrimonio con **Catalina de Aragón** para que éste pudiera contraer matrimonio con **Ana Bolena**.
- Catalina era tía del emperador **Carlos I** de España.





# La escisión: motivos personales y políticos

- El Papa, figura vacilante y dependiente de los reyes **Carlos I** de España y el rey **Francisco** de Francia.
- La iglesia, pues, era a la vez límite al poder regio y fuente potencial de **influencia extranjera**.





# De 'Bloody Mary' a la Reina Virgen

- A la muerte de Enrique VIII, asume el poder su único hijo varón, **Eduardo VI**, que muere seis años después siendo aún adolescente.
- Asume el poder la reina **María I**, única hija de Catalina de Aragón y Enrique VIII.
- Recibe el sobrenombre de 'María la Sangrienta' por su persecución del protestantismo con afán de **restaurar la fe católica**.
- Su reinado fue corto (1553-1558).
- Fracasó en sus intentos de reimplantar la fe católica y dar un hijo a su esposo, **Felipe II**.



# De 'Bloody Mary' a la Reina Virgen

- Tras el breve reinado de María I, asume el trono la hija de Enrique VIII y Ana Bolena, **Isabel I de Inglaterra**.
- Con ella regresa también la reforma religiosa: **Act of Supremacy (1559)** restablece a la reina como cabeza de la iglesia; **Act of Uniformity (1559)** establece el mismo rito en todo el reino.
- La reina mantuvo la soltería durante toda su vida. De ahí, el término “**reina virgen**”.
- Todos los intentos posteriores de reimponer la fe católica estaban destinados al fracaso, a la expulsión del poder (**Jacobo II Estuardo**) o la pérdida de la vida (**María Estuardo**).







# La religión en Reino Unido hoy

- Existen ramas más cercanas al catolicismo (**High Church**) y más cercanas a la tradición protestante (**Low Church**).
- Es una religión más **progresista** en muchos aspectos comparada con la católica, aunque ello también ha provocado enfrentamientos.
- Ordena a mujeres como **diáconos** desde **1987**, como **sacerdotes** desde **1994** y como **obispos** desde **2008**.
- En la actualidad, existe división sobre la celebración de matrimonios homosexuales y la ordenación de obispos gays (**New Hampshire**).
- La asistencia a la iglesia ha ido decreciendo desde 1890. Entre 1968 y 1999, ésta cayó del 3,5% de la población a sólo un **1,9%**
- Las perspectivas de futuro no son alentadoras.

# ¿Monarquía o República?

- En los últimos años, se ha puesto en duda la permanencia de la monarquía británica, en especial a raíz de los escándalos protagonizados por los hijos de la reina Isabel II y sus esposas.



¿Monarquía o República?

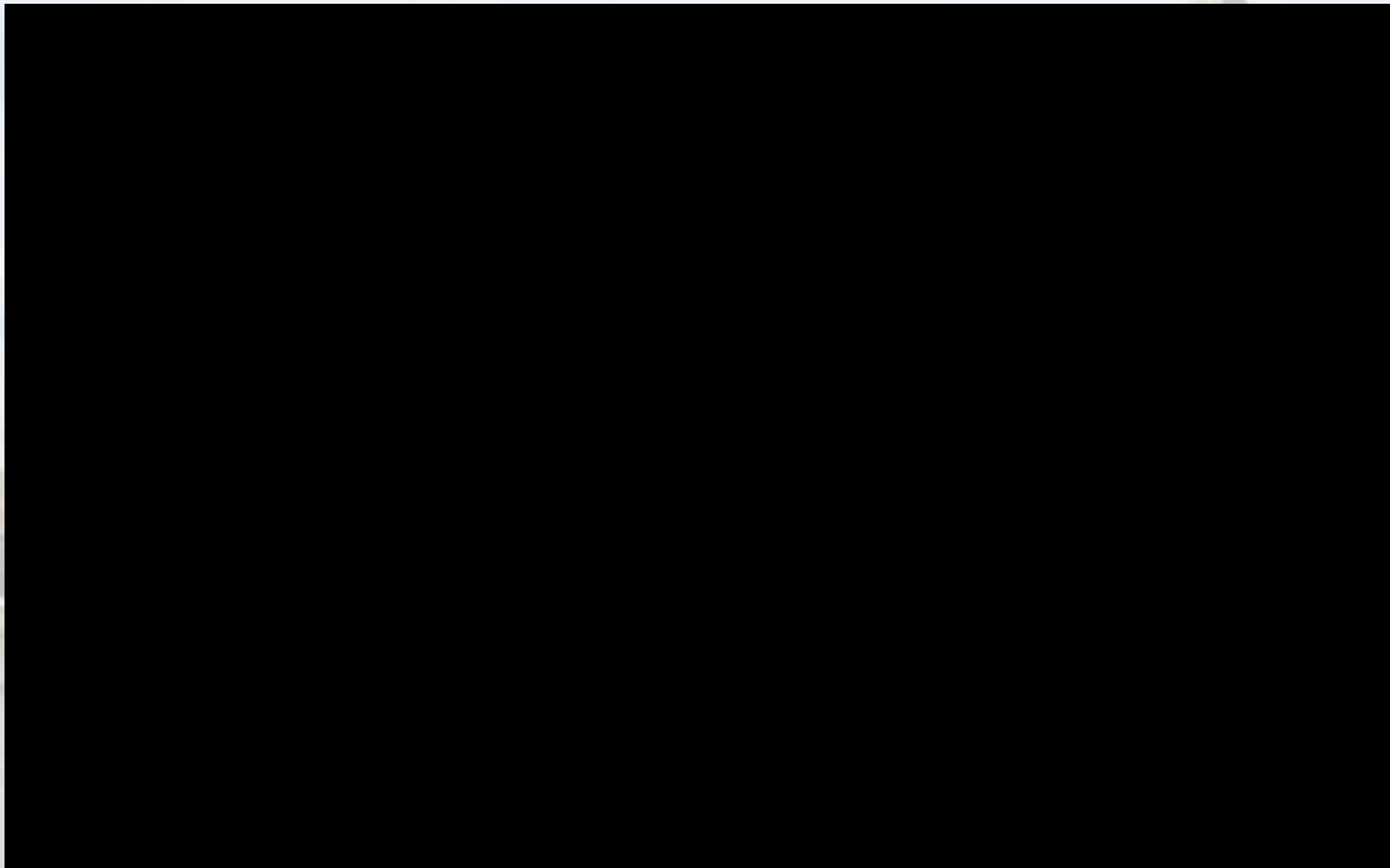



# Oliver Cromwell

- Ya hubo una república en el Reino Unido entre 1653 y 1658.
- Las luchas entre el rey Carlos I Estuardo y su parlamento terminan con **Cromwell** convenciendo a los parlamentarios para declarar la república y decapitar al rey Carlos.
- La república, no obstante, no sobrevive a su instigador.
- En 1660, vuelve la monarquía con **Carlos II**, hijo del decapitado Carlos I.
- Dado lo autoritario del régimen implantado por Cromwell, a partir de ese momento la monarquía se constituye en garantía del **parlamentarismo y las libertades**.

# El republicanismo hoy

- Pasada la tormenta tras la muerte de **Diana de Gales**, la monarquía ha vuelto a asentarse en la sociedad británica.
- Una encuesta publicada por el diario **The Guardian** con ocasión de la boda del príncipe Guillermo señala un **apoyo** a la monarquía del **63%**, frente a un **26%** que opina que el país estaría mejor sin ella.
- Entre **los más jóvenes** (19-24), la opinión contraria a la monarquía se eleva hasta el **37%**, pero sigue siendo minoritaria.
- Se especula con las posibles consecuencias de la muerte de la **reina Isabel II**, una figura indiscutible.
- Una mayoría de británicos (46%) opina que la corona debería pasar **directamente al príncipe Guillermo**, saltando a Carlos.

# Algunos conceptos básicos: ¿Inglaterra, Gran Bretaña, Reino Unido?

- **Inglaterra** es el reino histórico que excluye a Gales, Irlanda y Escocia.
- **Gales** fue anexionada a la corona inglesa por el Statute of Wales (1284).
- Desde **1603**, Inglaterra y Escocia habían tenido un mismo rey.
- Para evitar divisiones, el 1 de mayo de 1707 se aprueba **la Act of Union** por la que se unen Inglaterra y Escocia bajo el término **Gran Bretaña** –incluye, pues, a Inglaterra, Gales y Escocia.
- Una nueva **Act of Union** (1 de enero de 1801) establece la unidad de **Gran Bretaña** e Irlanda, formando el Reino Unido de Gran Bretaña e Irlanda.
- Tras la independencia de Irlanda (1922), Isabel II es coronada como reina del Reino Unido de Gran Bretaña e Irlanda del Norte.



# ¿Qué es la Commonwealth?

- La **Commonwealth** nace como asociación de países dependientes del Reino Unido (colonias) hacia 1931.
- Cuando estas colonias consiguen la **independencia**, mantienen la pertenencia a la Commonwealth of Nations.
- Muchas de ellas siguen reconociendo a Isabel II como reina –por ejemplo, Canadá.
- No existen unas **instituciones fijas** o unas reglas que vinculen a sus miembros.
- Están unidos por **lazos comerciales, culturales y educativos**, una unión mucho más laxa que la de la Unión Europea.

# ¿Qué es la Commonwealth?

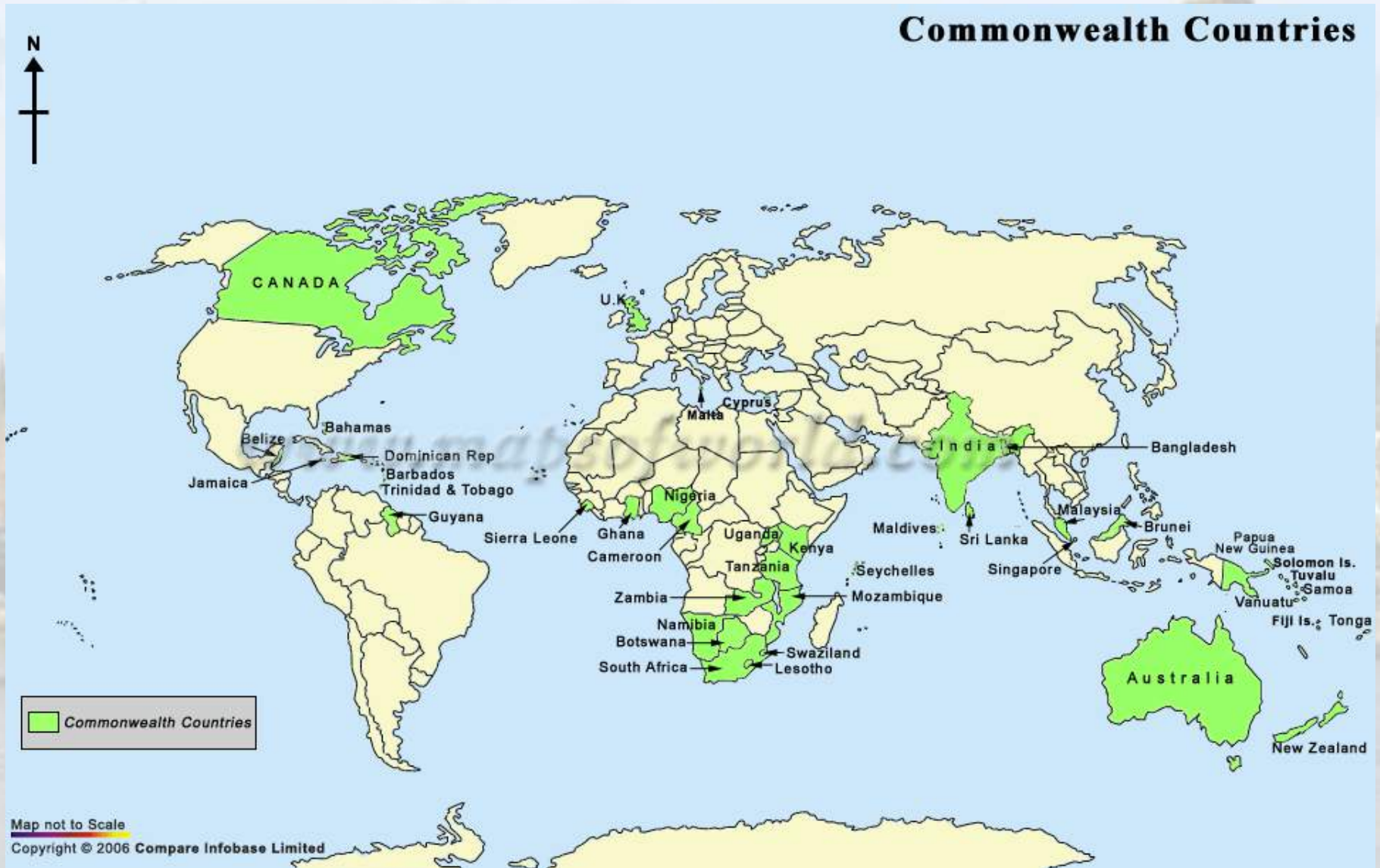

# El sistema político

- El Reino Unido puede considerarse la cuna de la **monarquía parlamentaria**.
- Como en España, Isabel II reina, pero no gobierna.
- La representación política se organiza en torno a un sistema **bicameral**.
- Las elecciones se celebran, al menos, cada **cinco** años.
- Cada pequeña circunscripción elige a sus representantes en el **Parlamento de Westminster**, popularmente conocido por su reloj, el Big Ben.



# La Jefatura del Estado

- La reina **Isabel II** es la Jefa del Estado y como tal, tiene ciertas prerrogativas.
- No obstante, **no ejerce** la mayoría de ellas y sólo actúa por indicación de su Primer Ministro.
- La reina nombra al **Primer Ministro**. Al día siguiente de las elecciones, si existe una mayoría clara, éste asume el poder.
- Hasta septiembre de 2011, la reina tenía la potestad de **disolver el Parlamento** (por indicación del Primer Ministro).



# La Jefatura del Estado

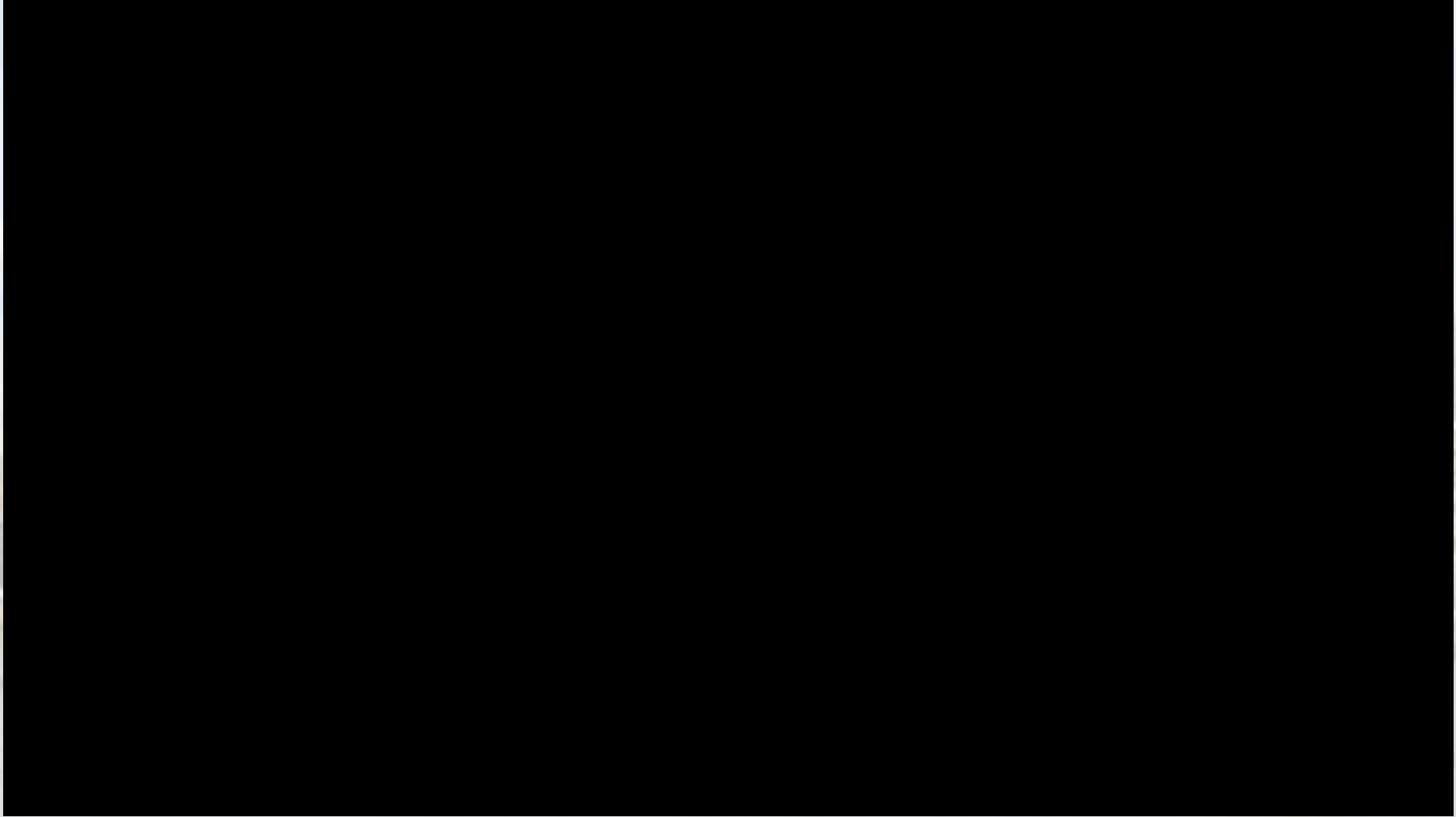

# House of the Commons, House of the Lords

- El sistema bicameral inglés refleja la división entre la representación de los hombres comunes (**Cámara de los Comunes**) y la de los nobles (**Cámara de los Lores**).
- En el pasado, ambas cámaras tenían idéntico peso, pero en la actualidad la **Cámara de los Lores** sólo tiene valor consultivo.
- El órgano de representación donde se toman las decisiones y se controla al gobierno es la **Cámara de los Comunes**.





# House of the Commons, House of the Lords

- La **Cámara de los Comunes** tiene 650 miembros.
- En la actualidad, el **Partido Conservador** tiene 306 representantes, por 258 del **Partido Laborista** y 57 de los **Liberales Demócratas**.
- Es la segunda vez en lo que va de siglo en que un partido no consigue la mayoría absoluta de la Cámara.
- Los miembros del parlamento (MPs) son representantes de una de las 650 **circunscripciones** en las que está dividido el Reino Unido.
- Estos representantes son elegidos por sufragio universal.
- La Cámara de los Comunes tiene la responsabilidad de elaborar leyes, incluyendo las presupuestarias y controlar la acción del gobierno.

# House of the Commons, House of the Lords

- La **Cámara de los Lores** tenía tradicionalmente más de 1000 representantes y muchos de ellos eran **hereditarios**.
- A lo largo del siglo XX, sucesivos **gobiernos laboristas** eliminaron casi todos los representantes hereditarios e incorporaron a miembros vitalicios.
- En la actualidad, hay 725 miembros de la Cámara de los Lores.
- Sus funciones se limitan a la **relectura** y **análisis en profundidad** de leyes especialmente complejas.
- Su poder real se limita a la posibilidad de **bloquear durante un año** leyes propuestas por la Cámara de los Comunes.
- Muchos abogan por la **supresión** de esta Cámara.

# El sistema electoral. Controversia.

- El Reino Unido se encuentra dividido en un gran número de pequeñas circunscripciones – **constituencies**.

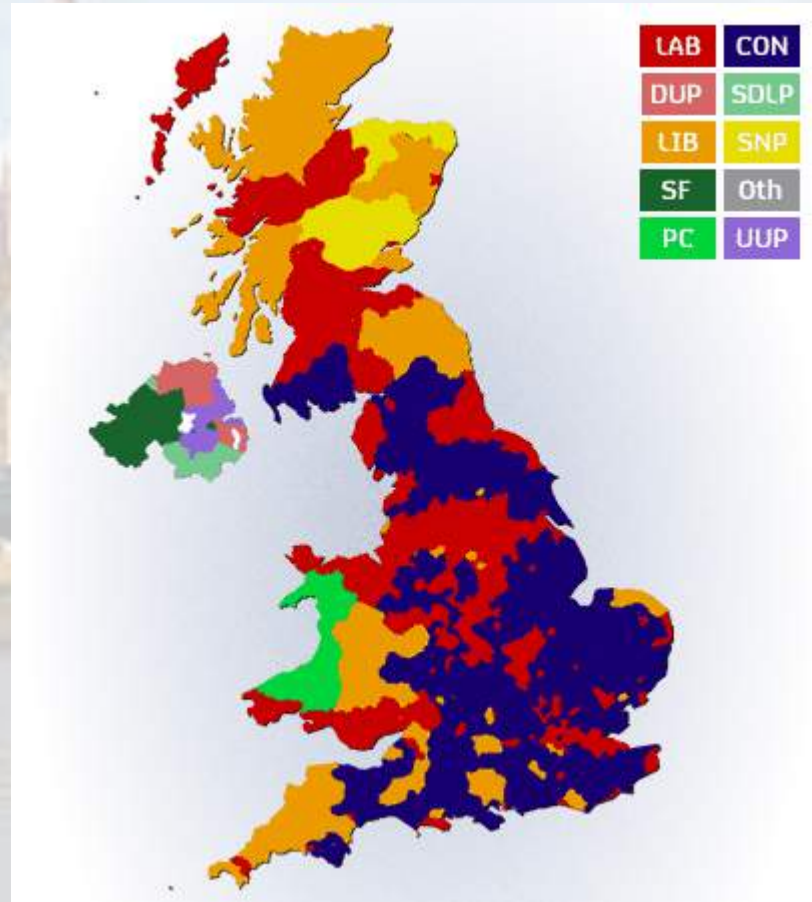



# El sistema electoral. Controversia

- En cada una de esas circunscripciones se elige a un **parlamentario** que la representa en Westminster.
- **Ventaja:** Representantes más cercanos a los representados.
- **Inconveniente:** Sistema muy poco proporcional. Los votos de las candidaturas menos votadas se pierden.
- **Resultado:** Los partidos minoritarios (como el liberal demócrata) tienen una representación relativamente pequeña en relación a los votos obtenidos.
- En la práctica, este sistema arroja un parlamento con **claras mayorías**, ya sean laboristas, ya sean conservadoras.

# El sistema electoral. Controversia

- Aprovechando el gobierno conservador en minoría, el liberal demócrata **Nick Clegg** intentó forzar un cambio de la ley electoral.

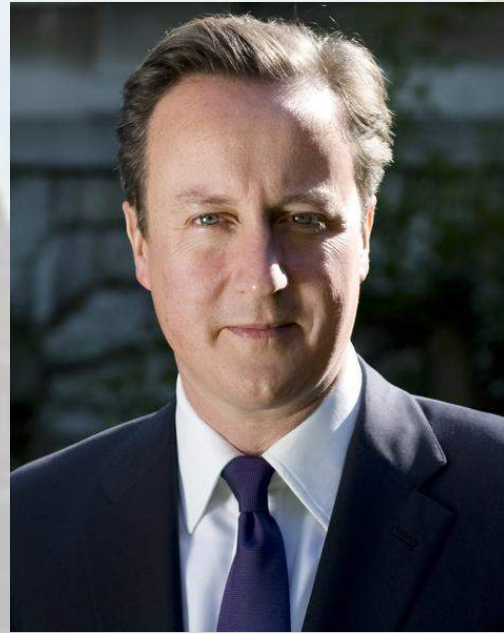

- La reforma fue **rechazada** en referéndum.

# El sistema electoral. Controversia

- El sistema electoral se fundamenta en la elaboración de censos basados en la **declaración** de los votantes.
- Al no existir documento de identificación, no se requiere ninguno para ir a votar. En teoría, cualquier persona puede votar por otra.
- Esto ha llevado a reiteradas quejas sobre **fraudes** en el censo electoral.
- A pesar de ello, el proyecto para dotar a los ciudadanos británicos de un documento similar al DNI español ha sido abandonado.



# El gobierno y la oposición

- El **Primer Ministro**, nombrado por la reina, designa a su vez a sus ministros.
- En la actualidad, el Primer Ministro Británico es David Cameron.
- El **líder de la oposición** también nombra un **gabinete en la sombra**, una especie de gobierno alternativo para controlar al efectivo.
- En la actualidad, el líder de la oposición es el laborista Ed Miliband



# El gobierno y la oposición

- El Primer Ministro ocupa una residencia en el número 10 de Downing Street, en pleno centro de Londres y a escasos metros del Parlamento.





# El gobierno y la oposición

- El **Primer Ministro**, nombrado por la reina, designa a su vez a sus ministros.
- En la actualidad, el Primer Ministro Británico es David Cameron.
- El **líder de la oposición** también nombra un **gabinete en la sombra**, una especie de gobierno alternativo para controlar al efectivo.
- En la actualidad, el líder de la oposición es el laborista Ed Miliband





# La relación con Estados Unidos

- A pesar de la separación traumática en la **Guerra de la Independencia** (1775-1783), la relación entre ambos países siempre ha sido privilegiada.
- Esta alianza estratégica se ha mantenido en los últimos siglos, aunque no son pocos los que sugieren que ha existido una **excesiva subordinación** a los intereses americanos.

