

# PARÍS 2024



2 9.789"  
Thompson

1 9.784"  
Lyles

## ¡POR 0.005 SEGUNDOS!

Noah Lyles ganó el oro en los 100 metros planos al parar el reloj en 9,784 segundos y superar por apenas 5 milésimas a Kishane Thompson.

### LO QUE NO TE PUEDES PERDER

- 10:00 hrs. Fútbol, Semifinal masculina, Marruecos vs. España
- 13:00 hrs. Fútbol, Semifinal masculina, Francia vs. Egipto
- 2:00 hrs. (martes) Clavados, trampolín 3m masculino, preliminares, participan Kevin Muñoz y Osmar Velera

## Reporta CFE sin terminar centrales y obras 'limpias'

CLAUDIA GUERRERO Y ROLANDO HERRERA

Al director de la Comisión Federal de Electricidad (CFE), Manuel Bartlett, se le acumulan polémicas y los pendientes en centrales de generación y proyectos de energías limpias, a menos de dos meses de concluir la actual administración federal.

REFORMA publicó ayer que León Manuel Bartlett y Julia Abdala, hijo y pareja del director de la CFE, ampliaron sus bienes durante la actual administración, ahora en zonas de Playa del Carmen, Tulum, Puerto Morelos y Cancún. Eso en el plan personal.

Sin embargo, en sus funciones al frente de la CFE, Bartlett registra incumplimientos en un 74 por ciento de los proyectos de generación de energías limpias que fueron programados para esta administración.

Además, la empresa reconoció que la construcción de otras cinco plantas de ciclo

combinado llevaba un avance de entre 65 y 77 por ciento al cierre de 2023.

La CFE reportó que, de 22 obras de energías limpias, sólo la Central Fotovoltaica de Puerto Peñasco está terminada en su primera fase, junto con otros cinco proyectos que ya entraron en operación.

Sin embargo, en el caso de otras 12 centrales hidroeléctricas y cuatro presas, las obras aún están inconclusas. En el primer caso, la empresa detalló que los avances físicos van del 50 al 97 por ciento, mientras que en el equipamiento de las presas, el avance fluctúa entre el 12 y el 52 por ciento.

Las hidroeléctricas que tienen el menor avance son Malpas, Agostura e Infernillo, con el 50, 58 y 69 por ciento, respectivamente.

En cuanto al equipamiento de presas, Amata reporta apenas el 12 por ciento, y Santa María el 36 por ciento, mientras que Chicoasen II y Picachos, un 52 por ciento de avance físico cada una.



## El que le faltaba

Novak Djokovic consiguió el oro olímpico, el único trofeo que le faltaba al tenista más ganador de la historia.

## LUNES DE BAJÓN

Tras el anuncio del Banco Central de Japón de subir las tasas de interés, se anticipa un lunes negro para los mercados financieros. En las primeras horas de hoy, el peso frente al dólar se ubicaba en \$19.71; el Bitcoin estaba en 50,932 dólares, una baja del -12.4% y el índice Nikkei 225 tuvo su peor caída con -12.41%.

Consulte [reforma.com](http://reforma.com) para conocer la evolución de los mercados financieros.

LUNES 5 / AGOSTO / 2024 CIUDAD DE MÉXICO

52 PÁGINAS, AÑO XXXI NÚMERO 11,170 \$ 30.00

# REFORMA

CORAZÓN DE MÉXICO

Retrocede aún con 54 incorporaciones este sexenio

## Suma Pemex campos ... y cae producción

Impacta también la declinación de complejos como Cantarell

DIANA GANTE

Aunque Pemex presume que ha incorporado 54 nuevos campos petroleros al segundo trimestre del año, ello no se refleja en un aumento de su producción.

Según la presentación que la petrolera hizo a inversionistas el pasado 26 de julio, del 2019 al cierre del segundo trimestre de 2024 se han desarrollado 54 nuevos campos con los que se han incorporado 560 mil barriles diarios de hidrocarburos líquidos.

Sin embargo, estos recursos no se reflejan en un incremento en la producción que se reporta mensualmente.

Cifras de la Comisión Nacional de Hidrocarburos (CNH) al mes de junio muestran que la producción de petróleo es de un millón 570 mil barriles diarios, cifra que está muy lejos de la meta de 2.6 millones de barriles que se contempló al inicio de la Administración.

Lo que Pemex no explica es que los 560 mil barriles es la suma de lo que se incorporó de esos campos, pero que no logró sostenerse en



el tiempo porque se terminó el recurso remanente, de los cuales depende gran parte de la producción del tema.

Es el caso del campo Hok, que arrancó en febrero de 2020 y para enero de 2022 dejó de registrar producción, pues los recursos posibles de extraer se agotaron, según datos de la CNH.

Lo mismo sucedió con campos como Kuun, que inició en diciembre de 2022 y cuyos recursos se terminaron en julio del 2023.

Otra explicación, de acuerdo con Pablo Zárate,

socio de FTI Consulting, es que los campos maduros, de los cuales depende gran parte de la producción petrolera en México, han llegado a tener curvas de declinación más pronunciadas y aceleradas, y los campos nuevos no ayudan a aumentar las cifras, sino a compensar las pérdidas que se registran.

"Por ejemplo, la producción de campos como Cantarell, que ya era poquita, bajó aún más, igual que la de Kumalob-Zaap, que sigue siendo importante (pero) también ha bajado, entonces los

nuevos campos sí implican nueva producción, y cuando se considera el factor de declinación de los otros, pues lo que hacen es sustituirla y dejarnos el mismo sitio", explicó.

Es por eso que reiteró la importancia de realizar inversiones extraordinarias para contrarrestar las declinaciones naturales de los campos maduros.

Y que a pesar de los esfuerzos de Pemex de incorporar nuevos campos, éstos apenas logran sostener unos meses los niveles de producción. Adrián Duhal, investigador no residente del Baker Institute, coincidió que los campos nuevos solo están tratando de estabilizar la producción petrolera en lugar de incrementarla como se pretendía.

La falla está en la falta de inversiones y liquidez por parte de Pemex para realizar más y nueva exploración, además de aumentar las reservas petroleras.

Por ello, destacó la necesidad de permitir que las empresas privadas sumen recursos e inversiones para nueva exploración, aunque eso está condicionado a los planes del Gobierno y a las condiciones que se les ponga al capital privado para ver si resulta económicamente viable.



## CIERRAN 12 CHELERÍAS EN COYOACÁN

Con apoyo de militares, marinos, elementos de la Guardia Nacional y policías de la CDMX, la Alcaldía Coyoacán retiró 12 sitios en vía pública con venta de cerveza y suspendió actividades en dos locales, además de girar apercibimientos en siete más, todos por venta ilegal de alcohol. CIUDAD

## Reactiva FGR transa de 5 mmdp a Infonavit

ABEL BARAJAS

El fraude de más de 5 mil millones de pesos contra Infonavit nuevamente se reabrió. Un año después de que sus capturas fueron canceladas por falta de pruebas en el Caso Telra-Infonavit, un juez federal ordenó nuevamente la aprehensión de Rafael Zaga Tawil y su hijo Elias Zaga Hanono, por el mismo delito.

La FGR volvió a proceder penalmente contra los empre-

sarios por el caso derivado de la sustracción e indemnización ilegal de 5 mil 88 millones de pesos pagados por el Infonavit a Telra Realty, empresa de los Zaga y la familia El Mann.

Un juez de control ordenó las capturas por delincuencia organizada y lavado, los mismos ilícitos de la orden de aprehensión que ya habían logrado cancelar con un amparo.

Autoridades federales confirmaron que el pasado 5 de julio fueron giradas las órdenes de captura. La FGR volvió a señalar que los dos prófugos, así como Teófilo Za-

ga Tawil, Omar Cedillo Villavicencio y Alejandro Gabriel Cerda Erdmann, estos dos últimos funcionarios del área jurídica del Infonavit, conformaron organización criminal para desfalcar al instituto.

Los hermanos André y Max El Mann, accionistas de Fibra Uno, han estado implicados en el desfalco, incluso investigados por lavado y fraude fiscal, pero lograron el apoyo de la autoridad y de AMLO por entregar un cheque y devolver 2 mil millones de pesos.

PÁGINA 3



## ASESINAN A PERIODISTA ¡A BORDO DE PATRULLA!

REFORMA / STAFF

GUANAJUATO.- El periodista Alejandro Martínez, fue asesinado cuando viajaba a bordo de una patrulla con dos policías en Celaya que lo custodiaban. Martínez regresaba de una cobertura por la muerte de un hombre que fue atropellado en la carretera Celaya-Villagrán.

Celaya es una ciudad que se disputan el Cártel Jalisco Nueva Generación y el Cártel de Santa Rosa, y aunque su líder José Antonio Yépez se encuentra encarcelado, su grupo domina la extorsión, el narcomercado y el huachicol en la región.

El periodista fue atacado directamente y los policías (piloto y copiloto) fueron heridos. Aunque fue trasladado a un hospital, Alejandro llegó muerto.

Martínez contaba con protección de autoridades locales desde noviembre de 2022, cuando intentaron asesinarlo. Al periodista le habían ofrecido las medidas de protección federa-



■ Martínez, hace unos días.

les pero las rechazó y la Alcaldía que encabeza el panista Javier Mendoza Márquez, se ofreció a protegerlo.

En agosto de 2022, Guillermo Mendoza, hijo del Alcalde, fue asesinado.

En abril pasado, la candidata de Morena a la Alcaldía, Gisela Gaytán, fue ejecutada en su arranque de campaña.

Celaya es un punto estratégico por el cruce de carreteras, trenes y ductos de Pemex para todo el País. Aún así, la Guardia Nacional no logra tener control.





Las autoridades consideran que el Parque Ecológico del Lago de Texcoco podría abrirse completamente entre agosto y septiembre.

## A seis años, ni aeropuerto ni parque ecológico

Tras la cancelación del NAIM en 2018, el presidente López Obrador anunció un megaproyecto en la zona que, a dos meses de que termine su gobierno, se encuentra inconcluso

YALINA RUIZ

—nacion@eluniversal.com.mx

En octubre de 2018, Andrés Manuel López Obrador, como presidente electo, anunció la cancelación del Nuevo Aeropuerto Internacional de la Ciudad de México en Texcoco, tras una consulta popular. Poco después informó de la construcción de un parque ecológico en la zona y en marzo de 2022 publicó el decreto para declarar área natural protegida.

Sin embargo, a casi seis años el proyecto no ha concluido sus obras y sigue licitando.

EL UNIVERSAL comprobó que, a dos meses de que concluya la presente administración, no está listo el complejo. Monserrat Martínez Zepeda, directora general de Operaciones del Lago de Texcoco, dijo que hay avance de 88%, pero no han fijado una fecha exacta para la inauguración.

| NACIÓN | A6

5

MILLONES 180 mil pesos, el monto del contrato asignado a la empresa Iraltus por Semarnat y Conagua el pasado 31 de julio para la activación del parque.

## Guardia Nacional no frena la violencia en Acapulco

Pese a que el Ejecutivo prometió combatir el crimen desde sus causas, los homicidios van al alza

ARTURO DE DIOS PALMA

Corresponsal —estados@eluniversal.com.mx

**Acapulco.**— En este puerto la violencia comenzó en 2012. Tres presidentes han pasado y la situación no cambia.

Este sexenio, Andrés Manuel López Obrador prometió combatir el crimen desde las causas: eliminar la pobreza, el desempleo, garantizar los servicios de salud y la educación, pero nada de eso ocurrió.

En cambio, se construyen 20 cuarteles para albergar a 10 mil elementos de la Guardia Nacional y el 16 de junio llegaron 500 militares para reforzar la seguridad. Sin embargo, los asesinatos y los desaparecidos van al alza. Tan solo este fin de semana seis personas fueron asesinadas.

| ESTADOS | A14



El fin de semana seis personas fueron asesinadas en el puerto.

**PARÍS 2024**  
**DJOKOVIC CUMPLE SU GRAN SUEÑO DORADO**  
 El tenista serbio por fin sube a lo más alto del podio en unos Juegos Olímpicos, tras derrotar a Carlos Alcaraz. | B1 |



**Falta apoyo, dicen arqueras mexicanas**  
 ¿QUÉ ES LO QUE HACE A UN GRAN ATLETA?  
 | B3 |  
 | CULTURA | A28

**ESPECTÁCULOS**  
**Streaming, menú abrumador**  
 La amplia oferta en el servicio puede llegar a ser agobiante para el espectador, dice crítico. | A30 |

## Alertan sobre freno a importación de China

Contener la llegada de productos de ese país, como señaló Hacienda, es complejo y requiere planeación: expertos

RUBÉN MIGUELES

—ruben.miguel@eluniversal.com.mx

Aminorar el importante déficit comercial con China, como planteó a fines de julio el secretario de Hacienda, Rogelio Ramírez de la O, puede afectar a la industria nacional por la alta dependencia que tiene de los insumos de ese país, advirtieron especialistas.

En 2023, el saldo negativo del intercambio con la nación asiática llegó a 104.1 mil millones de dólares, con exportaciones nacionales por sólo 10.5 mil millones, según datos del Banco de México.

La redefinición de esa relación debe tomar en cuenta a Estados Unidos, dijeron los expertos, en medio de la creciente tensión entre ambas potencias y con miras a la revisión del T-MEC en 2026.

| CARTERA | A25

## OPINIÓN

- NACIÓN
- A7 Hector de Mauleon
- A11 Leon Krauze
- A18 Paola Rojas
- A18 Ernestina Godoy
- A19 Leonardo Curzio
- CARTERA
- A26 Rene Levy

**\$19.60**  
DÓLAR AL MENUDEO

Año 107, Número 38967  
CDMX 48 págs.



**MAURICIO MERINO**

"El presidente da fin a su sexenio aplastando, aunque pudo concluir reivindicando el discurso igualitario que lo llevó a reafirmar su respaldo social"

| A18 |

## Asesinan en Celaya al periodista Alejandro Martínez

Conocido en redes sociales como *El Llanero Solitario*, cubría la fuente policiaca



El reportero fue asesinado dentro de una patrulla pese a que tenía escolta.

XÓCHITL ÁLVAREZ Corresponsal —estados@eluniversal.com.mx

**Celaya.**— Alejandro Martínez Nogués, periodista de Guanajuato conocido como *El Llanero Solitario*, fue asesinado ayer domingo.

El reportero viajaba con dos escoltas en una patrulla que tenía asignada para su seguridad, cuando hombres armados los persiguieron desde Villagrán hasta Celaya.

Martínez Nogués cubría hechos de policía que transmitió en vivo por redes sociales, en las que contaba con miles de seguidores.

| ESTADOS | A15

**LUNES**  
5 DE AGOSTO  
DE 2024  
AÑO CVIII TOMO IV,  
NO. 39,051  
CIUDAD DE MÉXICO  
52 PÁGINAS  
\$20.00

# EXCELSIOR

EL PERIÓDICO DE LA VIDA NACIONAL

## LA ÚLTIMA Y NOS VAMOS

En su quinto intento, el veterano Novak Djokovic logró colgarse la presea dorada de París 2024, único cetro que faltaba en su colección de títulos.



### FINAL DE FOTOGRAFÍA!

Por apenas cinco milésimas de segundo, el estadounidense Noah Lyles se impuso al jamaicano Kishane Thompson y se llevó el oro en los 100 metros planos. / 3

### EL ARTE DEL TRIUNFO 2024

#### FUNCIÓN BATALLA DE AFICIONADOS

Fans que alentaron a la selección japonesa de básquet se disfrazaron para la ocasión, pero los sudamericanos no se quedaron atrás. / 2



Fotos: Reuters

### TRICOLORS EN ACCIÓN

**MAÑANA (HORA DE MÉXICO)**  
En el boxeo, Marco Verde peleará por superar el bronce que aseguró para México el sábado.

**Boxeo, Semifinal 1:46 am.**  
Marco Verde.

**Clavados, Trampolín de tres metros. 2:00 am.**  
Kevin Muñoz.

**Nado artístico, Rutina libre. 11:30 am.**  
Equipo mexicano.

### LEGISLATURA SE ACERCA A SU FIN

## Termina Senado de polémica y omisiones

**Desapego al debido proceso legislativo, aprobaciones exprés y récords de ausentismo, entre sus características**

POR LETICIA ROBLES DE LA ROSA

Con sólo un mes de trabajo por delante, se acerca el fin de un Senado marcado por polémicas, escándalos y desapego al debido proceso legislativo.

Las Legislaturas LXIV y LXV, que estuvieron dominadas por Morena, se caracterizaron por registrar, al menos, 31 hechos y decisiones que jamás habían tomado sus antecesores, en 200 años de historia del Senado, como impedir que

los legisladores propusieran cambios de dictámenes en comisiones.

Otras de las particularidades de esta generación de senadores fueron tener dos bancadas con menos de tres integrantes, usar su patio como salón de baile, dejar que personas no autorizadas hablaran en la tribuna, tener conciertos de rock entre los escaños e imponer récords en *chapulíneo*, ausentismo, reconocimientos regalados y por aprobar reformas en sólo 12 minutos.

Además, la falta de atención al debido proceso en los últimos seis años derivó en 37 acciones de inconstitucionalidad que desencadenaron la propuesta de la reforma al Poder Judicial.

PRIMERA | PÁGINA 4

### FUNCIÓN



Foto: Cortesía Disney/ Fotoarte: Abraham Cruz

### Mantienen viva la moraleja del Holocausto

La lucha de una familia judía que hace hasta lo imposible por sobrevivir a la Segunda Guerra Mundial es el eje de la miniserie *Fuimos los Afortunados*.

### EXPRESIONES



Foto: Mateo Reyes

### "El público está ávido de historias"

David Olguín, quien recibirá hoy la Medalla Bellas Artes 2023 en Teatro, afirma que un dramaturgo debe poder despersonalizarse y desdoblarse en sus personajes. / 26

### COMUNIDAD

### Arma de asesinato de comisario se usó en otro homicidio

El peritaje de balística realizado por el homicidio de Milton Morales arrojó que la pistola fue empleada en otro crimen no relacionado. / 20

### EXCELSIOR

Cecilia Soto **10**  
Luis Lozano **13**  
Enrique Aranda **16**



### NUEVAS CONTRATACIONES

# Conocidos de Taddei dominan relevos en el INE

## PERSONAL DE LA CONSEJERA PRESIDENTA durante cargos anteriores ocupó 40% de direcciones y subdirecciones que dejaron funcionarios dados de baja

POR AURORA ZEPEDA

Un 40% de los empleados que sustituyeron a directores de área y subdirectores dados de baja del INE, entre abril de 2023 y febrero de 2024, es personal que conoció a la consejera presidenta del Instituto, Guadalupe Taddei, durante cargos anteriores, así como a su mano derecha, Flavio Cienfuegos, y a Jesús George Zamora, excontralor del órgano autónomo.

En el lapso de abril de 2023 a febrero de 2024, 434 empleados de todos los niveles de las oficinas centrales del INE fueron despedidos. De éstos, más de 90 eran cargos de dirección de área y subdirectores.

**434**

EMPLEADOS

del INE, de todos los niveles de las oficinas centrales, fueron despedidos entre abril de 2023 y febrero de 2024.

**90**

DIRECTORES

de área y subdirectores fueron dados de baja en ese periodo.

Hasta el momento, 80 de estas posiciones ya fueron cubiertas por nuevo personal.

Casti 40% de los contratados coincide en haber conocido a la presidenta en su paso por el Instituto Electoral y de Participación Ciudadana de Sonora o el Instituto de Transparencia de esa misma entidad, o con el trayecto de Flavio Cienfuegos por el IMSS y el de Jesús George Zamora por el Estado de México, de acuerdo con el análisis de un listado de despedidos entregado por el INE ante una solicitud de transparencia.

Del total de cargos, sólo alrededor de 15%, mayormente subdirecciones, se ocupó con personal propio del INE, que ascendió o tendrá oportunidad de hacerlo si se les ratifica el puesto.

PRIMERA | PÁGINA 2



Foto: AFP

### GLOBAL

### Se preparan para la llegada de Debby

Habitantes de Florida protegieron viviendas y comercios ante la inminente embestida del fenómeno, que anoche escaló a huracán categoría 1, con vientos máximos sostenidos de 120 kilómetros por hora. / 22

### VISIÓN POSITIVA SOBRE EL PAÍS

## Multinationales, con razones de peso para invertir en México

POR LINDSAY H. ESQUIVEL

Hay "razones de mucho peso para que nuestras compañías sigan queriendo invertir en México".

Así lo asegura Manuel Bravo Pereyra, presidente y director general de Bayer, quien llevará las riendas del Consejo de Empresas Globales durante dos años.

En entrevista con **Excelsior**, el recién nombrado presidente del Consejo de Empresas Globales, que agrupa a más de 60 firmas multinacionales con operaciones en nuestro país, reconoce que existen desafíos, sobre todo en temas como transición energética, seguridad y certidumbre.

Sin embargo, afirma que hay una visión positiva sobre el país y confía en que hay ventajas que las empresas globales están



Foto: Especial

Vemos oportunidad para sacarle provecho a la relocalización y hemos visto muy buena apertura en el próximo gobierno."

**MANUEL BRAVO**  
PRESIDENTE DEL CONSEJO DE EMPRESAS GLOBALES

aprovechando, como la ubicación geográfica, la estabilidad macroeconómica y la complementariedad entre los tres países que conforman el T-MEC.

DINERO



Foto: Reuters

## REINO UNIDO ESCALAN DISTURBIOS

Luego de que el asesinato de tres niñas en el norte de Reino Unido se atribuyera erróneamente a migrantes, manifestantes de ultraderecha vandalizaron hoteles en los que se alojan solicitantes de asilo. / 22

**90**

detenidos suman por los altercados en Reino Unido.



**Agustín Basave**  
"La democracia,  
instrumento desechable  
para populistas" - P. 10



**Rana Foroohar**  
"El atinado cambio de  
discurso entre Biden  
y Kamala" - P. 30



**John Austin**  
"México ayuda a EU  
a ser más competitiva  
en el mundo" - P. 24

**Narcoviolenia.** Desde octubre la Comisión Ejecutiva de Atención a Víctimas aprobó la indemnización por el ataque de 2008, aunque carece de los 8 mdp para los afectados y espera respuesta de Hacienda

## Autorizan pagos por granadazo en Morelia... pero no hay dinero

ARTURO ÁNGEL, CIUDAD DE MÉXICO

Tras años de espera, múltiples trámites y varios procesos judiciales, los afectados por los atentados con granadas en el festejo patrio de septiembre de 2008 en Morelia, Michoacán, lograron que el gobierno federal aprobara las indemnizaciones, pero la Comisión Ejecutiva de Atención a Víctimas no ha podido realizar el pago bajo el argumento de que no

tiene presupuesto y está a la espera de que la Secretaría de Hacienda otorgue esos recursos.

Documentos del proceso, de los cuales MILENIO tiene copia, muestran que desde el 20 de octubre de 2023 el organismo emitió la resolución que autoriza la retribución de 8 millones de pesos para los damnificados y hasta pidió sus datos bancarios, pero el depósito no llegó. PÁGS. 6Y 7



**Balean patrulla en Celaya**  
Asesinan a periodista pese a llevar vigilancia policiaca  
REDACCIÓN - PAG. 7



**Convenio con la fiscalía**  
Apoyó el INE a identificar 442 cuerpos en Tamaulipas  
CRISTINA GÓMEZ - PAG. 7



**Nuevo periodo de sesiones**  
Abre la Corte análisis de la prisión preventiva oficiosa  
REDACCIÓN - PAG. 4

**PROYECTO PARÍS**  
**Djokovic cierra ciclo perfecto**  
El serbio Novak Djokovic venció 7-6 (2) al español Carlos Alcaraz para obtener la medalla dorada, lo único que faltaba en su palmarés de 24 Grand Slam, en tanto que Noah Lyles, de EU, ganó en 100 metros planos al derrotar por 5 milésimas de segundo al jamaicano Thompson. P. DE MELO/AFP PÁGS. 38 A 44

EMPRESA SOCIALMENTE RESPONSABLE

### CAFÉ MILENIO



## "IMSS-BIENESTAR SERÁ UNA CREACIÓN HISTÓRICA": ZOÉ

El titular del Seguro dice que quedarse era más importante que la gubernatura

EQUIPO MILENIO - PÁGS. 12 Y 13

## Unión Europea "no reconocerá" a Maduro si no exhibe las actas

DANIEL LOZANO/EL MUNDO, CARACAS

El régimen chavista acumula 2 mil detenidos en las protestas contra los resultados del 28 de julio pasado. PÁGS. 20, 32Y 33



UE busca regular las plataformas de turismo

Biotech de microalgas



# La Jornada

DIRECTORA GENERAL: CARMEN LIRA SAADE  
DIRECTOR FUNDADOR: CARLOS PAYÁN VELVER

LUNES 5 DE AGOSTO DE 2024 // CIUDAD DE MÉXICO // AÑO 40 // NÚMERO 14388 // Precio 10 pesos

## Prueba reina del atletismo se definió por 5 milésimas



▲ La prueba de 100 metros planos de los Juegos Olímpicos de París 2024 tuvo que llegar al *photo finish* para determinar que el estadounidense Noah Lyles (carril 7) cronometró 9.79.784, por 9.79.789 del jamaquino Kishane Thompson (carril 4). El tercer sitio fue para

Fred Kerley, también de Estados Unidos. Se trató de la competencia más cerrada desde Moscú 1980 y por primera vez los ocho finalistas corrieron por debajo de los 10 segundos; sin embargo, quedaron lejos del récord mundial de Usain Bolt (9.58). Foto Ap AGENCIAS/DEPORTES

## Reconocen el aporte de Ortiz Pinchetti a la democracia

● Lamenta López Obrador la muerte del titular de la Fisel; "seremos amigos y compañeros hasta siempre"

● Agradece Loretta Ortiz Ahlf condolencias por el fallecimiento de su esposo

NÉSTOR JIMÉNEZ, ALONSO URRUTIA E IVÁN SALDAÑA/P3Y4

## Gobernar para la minoría, en el basurero de la historia: AMLO

● En la transición a Sheinbaum no habrá pendientes, dice al cierre de su octava gira conjunta

A. URRUTIA, ENVIADO/P4

## Gaza: escuelas, objetivo militar



▲ Tras bombardeos de Israel a dos escuelas y un hospital ayer se reportaron 70 civiles muertos, la mayoría niños. Tel Aviv sostuvo que el ataque fue contra "puestos de mando de Hamas". En la imagen, el plantel escolar destruido el sábado en la ciudad de Gaza. Foto Xinhua AGENCIAS/P29

## Incautan 156 armas de guerra en Venezuela

# “Financia ultraderecha de EU reconocimiento a triunfo de González”

● Fundación por la Democracia, detrás de observadores electorales: Yván Gil

● Nunca ha estado en el país; "misión otorgó la victoria desde Colombia"

● Las actas de la oposición son falsas, sostiene el canciller

● Niega fiscalía que haya órdenes de detención contra Machado

AGENCIAS/P27

### COLUMNA

Nosotros ya no somos los mismos  
Ortiz Tejeda

14

## Rayuela

La guerra de fake news sobre Venezuela quiere fabricar un nuevo Guaidó. ¿Verdad, Washington Post?

# La Jornada



www.jornada.com.mx

### OPINIÓN

Arturo Balderas Rodríguez	14
José Murat	18
Fernando Buen Abad Domínguez	20
Carlos Fazio	20
Iván Restrepo	22
Felipe Ávila	22
León Bendesky	24
Hermann Bellinghausen	Cultura
Carlos Bonfil	Espectáculos

### COLUMNAS

<b>Dinero</b>	
Enrique Galván Ochoa	6
<b>Astillero</b>	
Julio Hernández López	8
<b>Reporte Económico</b>	
David Márquez Ayala	25
<b>México SA</b>	
Carlos Fernández-Vega	26
<b>Ciudad Perdida</b>	
Miguel Ángel Velázquez	36
<b>No sólo de pan</b>	
Yuriria Iturriaga	Cultura
<b>Balance de la jornada</b>	
Marlene Santos Alejo	Deportes



DIRECTORA GENERAL: CARMEN LIRA SAUDE // DIRECTOR FUNDADOR: CARLOS PAYÁN VELVER  
LUNES 5 DE AGOSTO DE 2024

## Murió Checo Valdez, impulsor del mural comunitario



▲ El artista plástico y promotor cultural Sergio Gabriel Valdez Ruvalcaba, quien coordinó el mural efímero *Vida y sueños de la Cañada Perla*, más conocido como *El mural de Taniperla*, falleció el viernes pasado a los 84 años. Dicha obra, creada en 1998 en Chiapas, fue destruida 44 horas después en un operativo policiaco-militar y ha sido reproducida en más de 50 ocasiones en varias ciudades del

mundo. "Los indígenas son una maravilla, otro tipo de personas", dijo sobre su experiencia. En 2015 organizó un festival en Alemania y México que fomentó el diálogo entre artistas y activistas. Estaba por terminar un libro sobre el proceso creativo del muralismo comunitario participativo, informó su colaboradora Fabiola Araiza. Foto *La Jornada* MERRY MACMASTERS Y DANIEL LÓPEZ AGUILAR / CULTURA

# La pérdida de empleos en junio borra avances del mercado laboral

- Retroceso en la industria y el agro afecta cifras del primer semestre
- Inegi: mayor eliminación de puestos de mujeres en ese lapso
- La población ocupada es de 58.95 millones; en diciembre: 59.15
- Crece número de trabajos de menos salario o más de 48 horas semanales

CLARA ZEPEDA / P 23

## CDMX: de 2019 a 2023 detectan 21 "eventos de huachicol"

- El costo de remediación en el caso de la calle de Añil fue de 800 millones de pesos
- Informes de la Secretaría de Gestión y Protección Civil no detallan cifra de tomas o túneles

ÁNGEL BOLAÑOS, ELBA M. BRAVO Y SANDRA HERNÁNDEZ / P 34



## Persiste el daño ambiental de Grupo México en el río Sonora

◀ A 10 años del desastre ocasionado por la minera Buenavista del Cobre, la remediación sigue pendiente y la empresa de Germán Larrea continúa acaparando el agua de la región, denunciaron pobladores de comunidades afectadas por el derrame de 40 millones de litros de residuos tóxicos. Foto e información Cristina Gómez Lima / P 31



## Empresas y Negocios

### Ventas de autos ligeros registran su mejor julio en ocho años

• Se comercializaron 124,761 unidades que representan un aumento de 12.6% respecto al mismo mes del 2023.

• PÁG. 34

México | Ventas de autos nuevos | MILES Total, julio

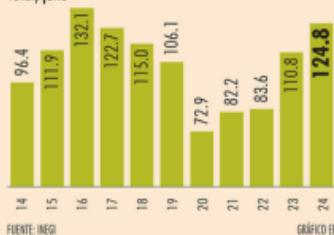

FUENTE: INEGI

GRÁFICO EE

## En Primer Plano

### Tasa de desocupación repuntó a 2.8% en el primer semestre

# En junio, 863,862 empleos perdidos, la mayor cifra para ese mes desde 2005

• Con el dato del sexto mes, se eliminan los avances en generación de plazas registrados a lo largo del periodo enero-mayo.

• Del total de los que perdieron su puesto laboral, 96% estaba incorporado al sector informal.

Gerardo Hernández

• PÁGS. 4-5

## Finanzas y Dinero

### Llega gasolina Magna a nivel récord en precio promedio

• El estímulo fiscal esta semana será de 60.8 centavos por litro.

• PÁG. 15

# 24.03

pesos por litro en promedio se vendía ayer la gasolina en el país.

### Ponen en marcha la refinería de Dos Bocas

• Está operando a 50% de su capacidad de producción total.

• PÁG. 35

Estamos procesando ya 170,000 barriles de petróleo en Dos Bocas.

Octavio Romero, DIRECTOR DE PEMEX



FOTO: CUARTEIRO

### "No habrá marcha atrás ni traiciones": Sheinbaum

• Inaugura junto con López Obrador la carretera Acayucan-La Ventosa.

• PÁG. 35

### Indicadores cíclicos reflejan enfriamiento de la economía

• "El indicador coincidente podría caer pronto en una brecha negativa": Banco Base.

• PÁG. 6

## MITOFSKY EL ECONOMISTA

### #AMLOTrackingpoll Popularidad, a la baja

El presidente pierde foco en su agenda; distraído por los Juegos Olímpicos, inicia agosto a la baja.

• PÁG. 54

ACUERDO DESACUERDO

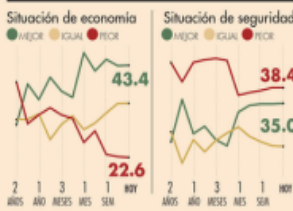
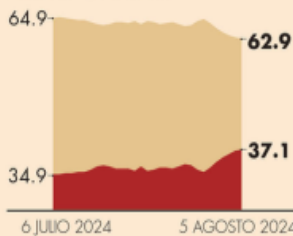

## Opinión



### Vendidos por la patria

J. Bradford DeLong

• PÁG. 40

Enrique Campos S.

• PÁG. 13

Soraya Pérez

• PÁG. 31

Maribel Ramírez C.

• PÁG. 32

Fausto Pretelin M.

• PÁG. 51

Cecilia Kühne

• PÁG. 52

## Peso y bolsas de Asia bajan

El tipo de cambio rebasó los 19 pesos por dólar, mientras las principales bolsas de Asia abrieron el lunes con pérdidas notables. Los futuros del peso pierden atractivo.

• PÁGS. 24 Y 26

Tipo de cambio en una semana PESOS POR DÓLAR



Var. oficial una semana

3.90%

1.53%

Posiciones del peso en Chicago NÚMERO DE CONTRATOS



5.7 POR CIENTO

perdió el índice Nikkei en la apertura.

54,070 DÓLARES

por unidad cotizaba anoche el bitcoin.

FUENTE: INVESTING Y BANXICO



7 509661 885870



▶ **ATLETISMO**

**LYLES ES CAMPEÓN DE 100 M EN FINAL DE FOTOGRAFÍA**

Por 5 milésimas de segundo, el estadounidense Noah Lyles ganó el oro en los 100 metros planos en carrera muy cerrada, pues los 8 finalistas corrieron por debajo de los 10 segundos. **Foto: EFE / Pág. 16**

# Se van a pique peso y bolsas asiáticas

**MANUEL BRAVO**

**PIDEN EMPRESAS GLOBALES CERTEZA JURÍDICA**

La piedra angular de las inversiones es la certeza jurídica, aseguró Manuel Bravo Pereyra. El presidente del Consejo de Empresas Globales dijo que hay confianza en el país, pero también cautela por temas como la seguridad, talento, infraestructura, etc. —**Leticia Hernández ECONOMÍA / PÁG. 12**



**NUEVA PREOCUPACIÓN**

INQUIETAN A CEOS VOLATILIDAD E INCERTIDUMBRE POR CAMBIO DE GOBIERNO. **PÁG. 5**

**Derrumbe.** Cotizó anoche el dólar en \$19.81; el Nikkei de Tokio perdía hasta 8%

**Peso vs dólar**

■ Cierre diario en el Forex, en unidades por divisa

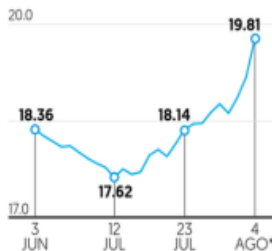

\*Hasta las 11:00 pm, tiempo de la CDMX

Fuente: Bloomberg

Ayer en la noche, el peso intensificó su caída frente al dólar al cotizar en 19.81 unidades, su mayor nivel desde finales de 2022, a la par de las bolsas asiáticas, que se derrumbaron al iniciar la semana. Entre el viernes y el lunes, el Nikkei de Tokio registró su peor caída. Todo esto fue debido a las preocupaciones sobre la situación económica en EU. Analistas dijeron que la divisa mexicana se deprecia ante la posibilidad de que EU caiga en recesión, la expectativa que el Banco de Japón siga subiendo su tasa y la aversión al riesgo sobre México. —**Redacción / PÁG. 4**

**EN EL PRESENTE SEXENIO**

**BANCOMEXT REDUCE EL NÚMERO DE EMPRESAS A LAS QUE APOYÓ. PÁG. 7**

**ESCRIBEN**

**Enrique Quintana**  
COORDENADAS / 2

**Edmundo Jacobo**  
TELÓN DE FONDO / 34



✓ **TRANSICIÓN 2024**

**A MENOS DE DOS MESES**

**'No va a haber traiciones': Sheinbaum**

**SAYULA, VER.** El presidente AMLO ayer se mostró ansioso por entregar ya la banda presidencial a Claudia Sheinbaum, mientras que ella dijo que en cuanto eso ocurra cuidará su legado político, "no habrá marcha atrás". **PÁG. 40**



**La Silla Roja**

**JAVIER GUZMÁN CALAFELL**  
**ALZA SALARIAL DEBERÁ SOPORTARSE EN LA PRODUCTIVIDAD. PÁG. 9**

**POR FIN ARRANCA DOS BOCAS**

**INICIA AL 50%; EN SEPTIEMBRE ESTARÁ EN SU PICO DE CAPACIDAD CON 340 MBD.**

**PÁG. 8**



**JAVIER LAYNEZ**

**'Jueces deben estar en el debate técnico de la reforma al PJ'. PÁG. 45**

**LA LIQUIDACIÓN DE LA OFERTA, EL MARTES**

**LA BATALLA POR TERRAFINA TERMINA; VA PROLOGIS POR 100% DE LA FIBRA.**

**PÁG. 18**

**INTERCAM Banco** EL BANCO DEL NEARSHORING

#HumanismoFinanciero® [intercam.com.mx](http://intercam.com.mx)

ESPECIAL





**¡CAMPEONES!**

México Sub-20 Vence a EU en el último minuto del alargue del juego y ganan el Premundial **DXT P. 22**

**DJOKOVIC SE CONSAGRA PARÍS**



El ganador de 24 Grand Slams obtuvo su primer oro en Juegos Olímpicos, tras derrotar a Carlos Alcaraz **DXT P. 21**

LUNES 5 DE AGOSTO DE 2024  
AÑO XIII N° 3241 | CDMX



**24 HORAS**

**EL DIARIO SIN LÍMITES**

**APUNTAN A MOCHES POR CURSOS VIRTUALES**

# Da Alito 80 mdp a empresas dudosas

En la administración de Alejandro Moreno al frente del PRI, dos compañías que están ligadas entre sí e involucran a funcionarios de la 4T, excolaboradores del líder del tricolor en Campeche y un exalto mando de la Cámara de Diputados, recibieron contratos por concepto de capacitaciones online. Integra Estrategias Globales es una de las más beneficiadas, con acuerdos por 51 millones de pesos, entre 2020 y 2021 **MÉXICO P. 3**

**ASESINAN A PERIODISTA EN CELAYA, A PESAR DE TENER ESCOLTA ESTADOS P. 11**



**EL TIANGUIS DE BELLAS ARTES.** Ante el cierre de la Alameda Central por trabajos de rehabilitación, decenas de comerciantes invaden la explanada del emblemático edificio para continuar con la vendimia de diversas mercancías y alimentos.

## Pese a alertas de género, los feminicidios no se reducen

Desde 2021, los Gobiernos estatales y municipales en todo el país han evitado emitir este recurso para abatir la violencia contra las mujeres; no obstante, desde ese año y hasta el 30 de junio pasado, se registraron 2 mil 175 feminicidios. Experta ve renuencia política para expedirlas **ESTADOS P. 10**



## ESTAMPA URBANA

El corazón de Tepito alberga el altar del *Angelito Negro*, a donde algunos acuden en busca de protección **MÉXICO P. 6**



## SUPERPESO ALCANZA LOS \$20.20 POR DÓLAR, PEOR NIVEL EN 2024

**HOY ESCRIBE** En pleno siglo XXI ya no hay un hueco para las dictaduras. Más bien no debería haberlo. Sin embargo, los autócratas -son todos iguales- se resisten. No hay más que ver Cuba, Corea del Norte y Nicaragua. Lo que ocurre en Venezuela es un hecho más -completamente anacrónico- de lo que pasa en el mundo de los dictadores. Un terrible tirano, Nicolás Maduro, se resiste a dejar el poder. **ALBERTO PELÁEZ PÁGINA 15**

Previo a la apertura de los mercados asiáticos, la moneda sufrió un golpe tras el nerviosismo de un menor indicador en el empleo en EU **NEGOCIOS P. 13**



Únete a nuestro canal de WhatsApp **WhatsApp** **Suscríbete** **TOCA AQUÍ**

## ELEVAN PAN Y PRI PRESIÓN CONTRA SUPERMAYORÍA

**TRICOLOR** afirma que dará batalla contra sobrerrepresentación de 4T; riesgo para la democracia si no se frena, dice Rubén Moreira. **pág. 7**

**ALBIAZUL** anuncia cruzada nacional para que magistrados atiendan su demanda; TEPJF no puede sólo ser una calculadora: Marko Cortés.



PARIS 2024  
[SUPLEMENTO EN PÁGINAS CENTRALES]

UN DÍA DE VICTORIAS ÉPICAS: EN LOS 100 metros planos, el estadounidense (1) se lleva el oro tras ganar por cinco milésimas de segundo; en el tenis, el serbio (2) logra el único premio que le faltaba en su carrera.

Fotos: Reuters y AP

# La Razón

DE MÉXICO

WWW.RAZON.COM.MX

LUNES 5 DE AGOSTO DE 2024 | NUEVA ÉPOCA | AÑO 16 | NÚMERO 4716

PRECIO \$10.00



Foto: Especial

NUÑO, Sheinbaum, AMLO, Nahle y García, ayer en Veracruz.

### En carreteras, "misión cumplida", señala SICT

**SHEINBAUM** y AMLO inauguran en Veracruz carreteras Minatitlán-Hidalgotitlán y Acayucan-La Ventosa; inversión, de 9,490 mdp: secretario Nuño. **pág. 6**



Foto: Especial

LA GOBERNADORA Delfina Gómez, ayer, en la presentación del plan.

### Lanzan plan con miras sociales y de cambio

**GOBERNADORA** del Edomex anuncia Plan de Desarrollo conformado de 7 ejes; llega transformación de la mano del pueblo: Delfina Gómez. **pág. 8**

## Venezuela: 7 países de la UE urgen a publicar las actas

**ESPAÑA**, Francia, Alemania, Italia, Portugal, Países Bajos y Polonia se suman a exigencia al régimen para transparentar elección. **págs. 6 y 19**

“LA UNIÓN Europea pide una nueva verificación independiente de las actas electorales, de ser posible por una entidad de reputación internacional”

CONSEJO DE LA UE, comunicado

**VENEZOLANOS** en México estiman que será mayor al 30% el éxodo de sus connacionales a causa de la represión desatada por Maduro.

SE MANTIENE DESAFÍO PARA EL PAÍS

# A la baja, cobertura y cifra de maestros en educación básica; preescolar, reto mayor

YULIA BONILLA

**En preescolar**, de 71.7 por ciento de niños atendidos en 2019-2020 se pasó a 66.9 en 2022-2023; desde hace más de dos décadas este nivel de atención es obligatorio **pág. 3**

**4.8** Puntos porcentuales cayó la cobertura en educación preescolar

**3.1** Puntos porcentuales bajó en educación primaria

**2.2** Puntos porcentuales se redujo en educación secundaria

**En secundaria** cayó de 95.7 a 93.5 por ciento; plantilla docente se redujo en preescolar y primaria; en el primer caso de 235,437 a 229, 972, revela informe de subsecretaría de la SEP

HOY ESCRIBEN

Mexicanos huyendo de México **pág. 2**  
JAVIER SOLÓRZANO

¿Usted, cuántas tiene? **pág. 5**  
EL DUENDE

Las evidencias del fraude electoral de Maduro **pág. 20**  
LEONARDO NÚÑEZ





**REPORTE**  
**Indigo**  
CINCO DÍAS

EDICIÓN MÉXICO  
No. 3041: LUNES 5 DE AGOSTO 2024  
reporteindigo.com

**NACIONAL**

### El Informe pantalla

El gobernador Américo Villarreal viajó a NY para presentar el 'Informe Subnacional Voluntario' sobre el cumplimiento de los 'Objetivos de Desarrollo Sostenible' ante la ONU; el documento omite problemáticas graves como el poderío del crimen organizado y la crisis de desaparecidos en Tamaulipas



16

**CDMX**

### Viudas en el olvido

Más de 2 mil viudas de extrabajadores de Ruta 100 piden no ser olvidadas por los gobiernos local y federal, quienes otorgaron apoyos para intentar resarcir el daño del fraude tras la quiebra del organismo público descentralizado



18



# SE ENCIENDE LA MAQUINARIA DEL PLAN C

Lejos de ser solamente un discurso con fines electorales, como lo acusó la oposición, las primeras reformas constitucionales del presidente López Obrador avanzaron sin ningún problema, quedando pendientes las más polémicas

12

## Afina Brugada programa para CDMX e inicia conformación de su gabinete



FOTO: CUARTOSCURO

Brugada y Encinas, este domingo en la gira de agradecimiento

*Exalcaldes morenistas y los que hoy son los electos del mismo partido, integran grupo compacto que la acompaña en planeación*

*Agrupaciones populares de Morena asisten a lo que fue su casa de campaña a exponer pendientes y peticiones*



### Las Utopías

Como programa emblemático en la Iztapalapa de Clara Brugada, las Utopías (centros comunitarios donde se anida aten-

ción médica, actividades vecinales, culturales y/o deportivas), serán punta de lanza de la próxima administración. La instrucción ha sido encontrar

la vocación que deben tener las Utopías en cada alcaldía de la Ciudad de México, incluyendo las que siguen en manos de la oposición.

La virtual jefa de Gobierno electa de la CDMX, Clara Brugada, ha visto atrasado el lanzamiento de nombramientos de su futuro gabinete y de los recorridos que se planteó hacer para estructurar el programa que habrá de ejecutar una vez que tome posesión.

El atraso en los anuncios federales a cargo de Sheinbaum, le han dado más tiempo a Brugada para afinar diagnóstico y para recibir a organizaciones civiles que, llegadas a lo que fue su casa de campaña, exponen urgencias a atender. Los exalcaldes y alcaldes electos de Morena son protagonistas en el grupo compacto de Clara y han estado presentes en los dos eventos de la gira de agradecimiento. **PAG 12**

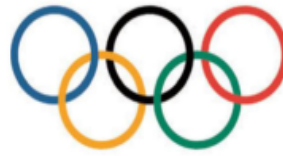

El serbio Novak Djokovic se roba la jornada dominical en París

*Venció a Alcaraz, el mejor del mundo, en un encuentro que duró casi 3 horas*

FOTO: EFE



PAG 30 a 32

Jornada discreta para la delegación mexicana

Carlos Ortiz y Abraham Ancer concluyen participación en golf olímpico

Avanza Cecy Tamayo al repechaje de los 200 metros

## "Gracias por tanto Presidente... vamos a continuar con tu legado"



• *Claudia Sheinbaum ratifica que hará un gobierno de continuidad de la 4T; principios básicos serán los mismos*

• *Nueva gira de la presidenta electa con AMLO, visitan Veracruz*

PAG 6

## SNTE, reconocido en Argentina como referente internacional de la Educación

PAG 11

## Presión fiscal de Jóvenes Construyendo el Futuro debe ser considerada al elevar programa a Constitución

*Análisis del Instituto Belisario Domínguez del Senado expone alternativas a la iniciativa de Reforma*

PAG 8

### OPINIÓN

**Juan Manuel Asai**  
Ana Gabriela, ¿qué tan rápido correrá?

Página 9

**Rafael Cardona**  
El no solicitado rechazo a la traición

Página 3

**Gerardo Gamba**  
Para no tener horario al trabajar

Página 11

**Ricardo Becerra**  
El salario mínimo tomado en serio

Página 4

### LA ESQUINA

*Lo que viene para la capital es tan relevante para los capitalinos como para el resto del país. Esta ciudad fue la incubadora y el terreno de prueba de lo que hoy llaman 4T y, con un apoyo nunca visto en urnas, se ha extendido al resto del país. Es en CDMX donde habrán de verse muchos de los proyectos que la opción política dominante hoy en día habrá de proponer a los ciudadanos*

# 100 METROS PLANOS FINAL DE FOTOGRAFIA

Por apenas cinco milésimas de segundo, el estadounidense Noah Lyles se impuso sobre la línea al jamaicano Kishane Thompson y pudo colgarse el oro olímpico en los 100 metros, la prueba reina del atletismo.



## NORMAL Científicos ya piensan en robots comestibles

Dario Floreano, un investigador suizo lidera un equipo que se propuso crear componentes electrónicos ingeribles. "Pedir una pizza y que nos la traigan en unos minutos con un dron podría ser algo rutinario dentro de poco, pero ¿y si además pudiéramos tomar como postre el dron?", esa es la idea.

www.elsoldemexico.com.mx



# El Sol de México

CIUDAD DE MÉXICO | LUNES 5 DE AGOSTO DE 2024 | AÑO LIX | NO. 21,193 | ORGANIZACIÓN EDITORIAL MEXICANA

PAQUITA RAMOS DE VÁZQUEZ / PRESIDENTA Y DIRECTORA GENERAL

\$10.00



## AURELIO NUÑO MAYER, EN ENTREVISTA

# “Ha sido un sexenio muy destructivo con la educación”

ARCELIA MAYA

**Defensor de la reforma educativa dice que el peor error fue regresar el control de la vida profesional de los maestros a los líderes sindicales**

“El saldo y el resultado fue destrucción. Esa destrucción tuvo un impacto, primero en las coberturas. Por primera vez, desde que se creó la Secretaría de Educación Pública (SEP), en 1921, con José Vasconcelos, hubo un decrecimiento en la matrícula. Desde hace casi un siglo, cada gobierno, algo incrementó la matrícula escolar. En este caso, por primera vez, descendió un millón y medio menos de estudiantes”, dice Aurelio Nuño, el exsecretario de Educación y uno de los encargados de implementar la reforma educativa de 2013.

En entrevista con *El Sol de México* continúa con su balance del sexenio: El otro resultado es el rezago educativo. De acuerdo con los resultados de la última prueba PISA, retrocedimos 10 años en matemáticas. Se había avanzado un poco, pero se retrocedió. Menos del uno por ciento de los estudiantes de 15 años en México, de acuerdo con esta prueba, es capaz de distinguir entre un hecho y una opinión, después de leer un texto corto. “Tenemos un problema grave en que hemos retrocedido en la cobertura y hemos retrocedido en la calidad, que de por sí ya estaba muy deteriorada”.

Hay errores, dice, pero el número uno es haber destruido el Servicio Profesional Docente, el Instituto Nacional de Evaluación Educativa y haberle regresado el control de la vida profesional de los maestros a los líderes sindicales. **Pág. 4 y 5**

ADRIAN VÁZQUEZ



## REVELA INFORME

### Narco recluta a militares guatemaltecos

Los cárteles mexicanos captan a guatemaltecos con preparación militar y para eso fingen ser empresas de seguridad privada, de acuerdo con investigaciones de la Policía Nacional Civil (PNC) de Guatemala, que en las últimas semanas ha recibido a cientos de chiapanecos que huyen de la violencia causada por el narco en sus comunidades de origen. Belton Helver Saia, exjefe de la Subdirección general de análisis e información antinarcóticos de la PNC, durante el gobierno de Alejandro Giammattei, dijo a *El Sol de México* que los narcos publican anuncios en las redes sociales o lanzan volantes en la vía pública de comunidades donde operaban grupos como Los Zetas. **Pág. 7**

## CELAYA, GUANAJUATO

### Matan a reportero

CELAYA. El reportero de nota roja Alejandro Martínez Noguez, conocido como *El Llanero Solitario*, fue asesinado por hombres armados cuando regresaba de realizar la cobertura de un hecho policiaco. **Pág. 8**

## ESCALA TENSION EN MEDIO ORIENTE

### Irán y sus aliados preparan respuesta contra Israel

BEIRUT. Las iniciativas diplomáticas se multiplicaron para reducir la tensión, mientras Irán y aliados preparan una respuesta a asesinatos de líderes islamistas reivindicados por Israel. **Pág. 24**



7 503006 1093029



Roberto Rock **Pág. 6**  
Alberto Aguilar **Pág. 13**  
Javier Oliva **Pág. 21**

# EL HERALDO

DE MÉXICO



S10



#TENNIS  
**DJOKOVIC  
ALCANZA  
EL ORO**

#NOAHLYLES  
**EL HOMBRE MÁS  
RÁPIDO DEL MUNDO,  
¡POR 5 MILÉSIMAS!**

## #ENMULTAS

# DESCUENTA INE A PARTIDOS CASI 400 MDP

EL MÁS AFECTADO ES MORENA, CON 221 MILLONES DE PESOS, SEGUIDO DEL PRI, CON 67 MDP, DEL PT CON 37 MDP Y DEL PAN, PVEM Y PRD CON 21 MDP CADA UNO

**POR MISAEL ZAVALA/P4**

#AMADURO

**EUROPA PIDE  
ACLARAR  
RESULTADOS P30**



#SHEINBAUM

**INAUGURA LOS  
CAMINOS DE LA  
TRANSFORMACIÓN  
P14**

**LEAGUES  
CUP 2024**

Recibe de regalo\* \$1,000  
SIN DEPÓSITO

**Caliente**  
caliente.mx

HORARIO	PARTIDOS 5 DE AGOSTO		LOCAL	EMPATE	VISITANTE
18:00	CINCINNATI	VS	NEW YORK C.	-112	+250 +240
19:00	LEÓN	VS	COLORADO	+140	+250 +150
19:00	TOLUCA	VS	SPORTING KC.	+125	+250 +170

ESTOS MOMIOS, FECHAS Y HORARIOS PUEDEN CAMBIAR EN CUALQUIER MOMENTO. CONSÚLTALOS ANTES DE METER TU APUESTA.

Si apuestas \$1,000 a este parlay cobrarías: \$10,260

\*VALE SÓLO PARA NUEVOS USUARIOS QUE SEAN MIEMBROS DE CALIENTE RESPONSABLEMENTE. LOS JUEGOS CON APUESTA ESTÁN PROHIBIDOS PARA MIEMBROS DE CALIENTE CON TIEMPO Y CONDICIONES DE CALIENTE.MX

BAJALA APP EN CALIENTE.MX



FOTOS: AFP

FOTO: ANTONIO NAVA



# EL MÁS VELOZ DEL MUNDO

Noah Lyles, atleta de EU, gana oro en los 100 metros con un tiempo de 9.79 segundos

MARCADOR



LUIS GARDUÑO



La Prensa Oficial

@laprensaom

www.la-prensa.com.mx

LUNES 5 DE AGOSTO DE 2024

# LA PRENSA



DIRECTOR, LUIS CARRILES | AÑO XCVI | NÚM. 34,985 | ORGANIZACIÓN EDITORIAL MEXICANA | PAQUITA RAMOS DE VÁZQUEZ, PRESIDENTA Y DIRECTORA GENERAL

EL PERIÓDICO QUE DICE LO QUE OTROS CALLAN

# PETARDAZOS

## ATAQUE CON EXPLOSIVOS EN LA TORRE BIENESTAR DE PASEO DE LA REFORMA GENERA INTENSA MOVILIZACIÓN; VENTANALES TERMINARON DESTRUIDOS

Pág. 25



SERGIO VAZQUEZ



### Crece fraude y extorsión por falta de rigor en sanciones, dice Consejo Ciudadano para la Seguridad

Pág. 12



DAVID DECLARANTE

### Advierten que "chelerías" en Coyoacán son un peligro al ser generadoras de violencia

Pág. 3



ALC COYOACÁN

### Avala TECDMX que Morena tenga mayoría calificada en Congreso local; fue una sesión en lo oscuro: PAN

Pág. 4

# Legisladores

## DERROCHAN miles de millones del pueblo y olvidan austeridad



P. 4



Guadalupe Taddei

### Debate y presiones en **INE** por sobrerrepresentación y reparto de pluris

P. 11

### Tren Maya gasta 814 mdp en operación y recupera 106 en ventas de boletaje y recuerdos



P. 5

### Ante **reforma Judicial**, jueces deben permanecer ausentes del debate político: Ministro **Layne**



P. 6

### Reforma al Poder Judicial presenta lagunas que afectarían **Plan C** de **AMLO**



P. 8



**París sacro.** Descubre el rico tapiz religioso y cultural de la ciudad luz a través de sus templos.

Puntos  
de vista



Juan de Dios  
Vázquez

El documento  
de la discordia

Pág. 13



Luis  
M. Cruz

Ajuste  
silencioso

Pág. 5



Enrique  
del Val

Educación, ciencia  
y tecnología

Pág. 5



Dolia  
Estévez

Asignaturas  
pendientes

Pág. 18



Pág.  
23

Foto: Shutterstock

# ejeCcentral

SEMANARIO

No. 410 · Año 9 · Del 5 al 9 de agosto 2024

## CRISIS FORENSE

**La situación**  
de Zacatecas es  
la punta del iceberg  
de un fenómeno que  
se replica en otras  
entidades; se calcula  
que hay 52 mil cuerpos  
en morgues estatales y  
fosas comunes, sin  
ser identificados.  
Pág. 8

Ilustración: Gilberto Bobadilla para ejeCcentral

Miembro de Alianza de MediosMx

**0.0005 DE SEGUNDO, LA DIFERENCIA QUE DIO A LYLES, DE EU, LA MEDALLA DE ORO EN LOS 100 M EN PARÍS P. 15**



# DIARIO **Contra** Réplica

www.contrareplica.mx

PERIODISMO DE INVESTIGACIÓN

No. 1521 / Año 05 / Lunes 5 de agosto de 2024. **EJEMPLAR GRATUITO**

**SIGUEN MALAS NOTICIAS PARA FORTALEZA DE 'SUPERPESO'**

## 19.45

pesos por dólar fue lo que cotizó la divisa mexicana ayer. Pág. 11

**MATAN A PERIODISTA "INDEPENDIENTE" DE NOTA ROJA EN CELAYA, GUANAJUATO P. 6**

**NICOLÁS MADURO DA POR "RESUELTO EL BROTE FASCISTA EN VENEZUELA" P. 13**

► **UE DICE QUE "SIN PRUEBAS" NO PUEDEN ADMITIR TRIUNFO**

**"MANO DURA" CONTRA "MATONISMO DE EXTREMA DERECHA": RU P. 14**

**EL TRI, CAMPEÓN SUB-20**  
**af UNDER-20**



**El seleccionado** mexicano se impuso 2-1 contra su similar de EU. Cuartoscuro. Pág. 15

# NO HABRÁ TRAICIÓN; SEGUIRÁ LEGADO DE AMLO: SHEINBAUM

ELIA CRUZ CALLEJA

**De gira en Veracruz con López Obrador, la virtual mandataria refrenda compromiso con la 4T**

**Sheinbaum Pardo ratifica que mantendrá la política económica actual y el combate a la corrupción**

**Continuar con la transformación en el país significa mantener las becas y los programas sociales, señala. Pág. 4**



**ELOGIOS E INAUGURACIÓN CARRETERA.** Entusiasmado, tras la apertura de la vialidad Minatitlán-Hidalgotitán, Veracruz, el presidente Andrés Manuel López Obrador elogió a la virtual presidenta electa, Claudia Sheinbaum. Y como su "pecho no es bodega", aseguró: "Claudia será la mejor presidenta del mundo mundial". En la imagen, simpatizantes reciben al mandatario con su más reciente libro. Foto: Cuartoscuro. Pág. 4

**LÁYNEZ ADMITE QUE EL PJ NECESITA UNA REFORMA... PERO NO LA DE AMLO P. 5**

**CRITICA INVESTIGADOR CONTRARIO A 4T "SOBRERREPRESENTACIÓN" DE SEGOB P. 5**

EMPRESA OFRECE ALIMENTOS A SOBREPRECIO DE 120%

# DERROCHA CJF 142.2 MDP EN COMIDAS

● La SFP, UIF, SAT, la Procuraduría Fiscal y el Centro Nacional de Inteligencia investigan al Grupo Kosmos por tráfico de influencias y manipulación de información privilegiada; siguen irregularidades en el PJJ 4

ANA MARÍA VÁZQUEZ

DOS BOCAS QUE  
CALLARON MUCHAS  
MÁS MÉXICO 3



PERSISTEN INUNDACIONES EN TLÁHUAC

## BERENICE, OMISA EN OBRAS DEL DRENAJE

LA EDIL BENEFICIÓ A UNA COMPAÑÍA CON 26.5 MDP, PERO LOS VECINOS HAN PERDIDO ELECTRODOMÉSTICOS Y MUEBLES CON LAS LLUVIAS

CDMX 8

COMPRAS  
E INVENTARIO  
DE LA FGJCDMX  
PRESENTAN  
ANOMALÍAS,  
REVELA OIC  
MÉXICO 5



ENCUENTRA  
TU EDICION  
COMPLETA AQUI



\$7.00

• NO. 4259

• AÑO 14

diario

# BASTA!

LUNES  
5 DE AGOSTO  
DE 2024

FOTO DE PORTADA: ESPECIAL

CONTINUARON LOS EMBOTELLAMIENTOS

Retrasa Orvañanos puente vehicular en Cuajimalpa

CDMX 10

LOS VANEGAS EN MILPA ALTA

Despifarran casi 7 mdp en viajes

CDMX 11

TAMPOCO MARCHA ATRÁS, ASEGURA

"En mi gobierno no habrá traiciones": Sheinbaum

MÉXICO 2



## UNA PRESEA LARGAMENTE ESPERADA

DJOKOVIC ESCRIBE SU NOMBRE EN EL OLIMPISMO AL GANAR ORO TRAS VENCER A ALCARAZ PARA ALCANZAR EL ÚNICO CETRO QUE LE FALTABA EN SU CARRERA

14



FOTO: LUIS GARDUÑO / ENVIADO



# esto

EL DIARIO DE LOS DEPORTISTAS

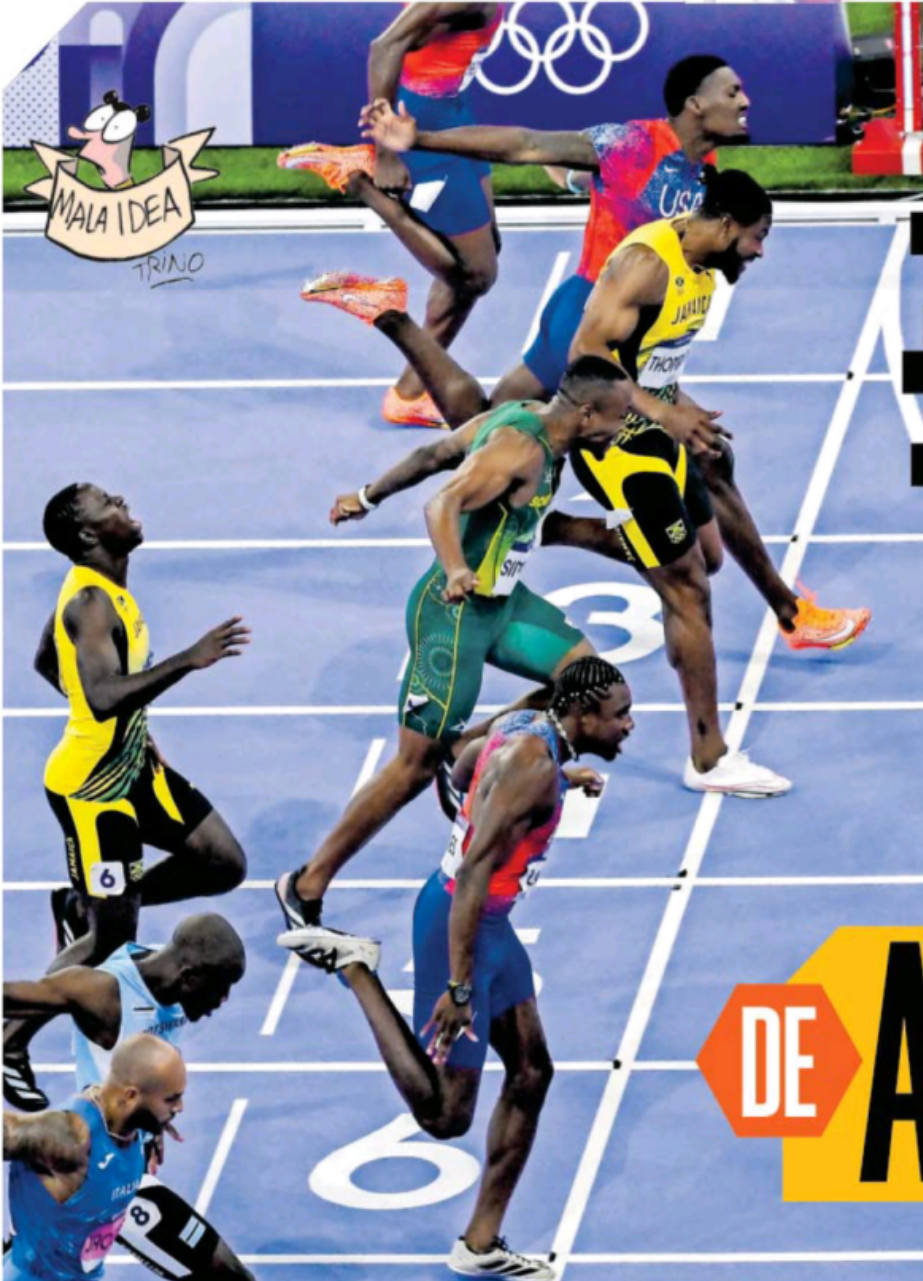

POR JUAN ANTONIO  
DAVALOS / ENVIADO

18



NOAH LYLES, DE EU, SE CONVIERTE EN EL HOMBRE MÁS RÁPIDO DEL MUNDO TRAS IMPONERSE EN LOS 100 METROS PLANOS, POR APENAS 5 MILÉSIMAS DE SEGUNDO, A KISHANE THOMPSON, DE JAMAICA; LA PRUEBA FUE TAN CERRADA QUE HUBO NECESIDAD DE RECURRIR AL FOTOFINISH

# ¡FINAL DE ALARIDO!

FOTO: AFP

## ENTRENADOR DE MARCO VERDE LO VE EN LA PELEA POR EL ORO

2



LEAGUES  
CUP 2024

Caliente  
caliente.mx

HORARIO	PARTIDOS 5 DE AGOSTO		LOCAL	EMPATE	VISITANTE
18:00	CINCINNATI	VS	NEW YORK C.	-112	+250 +240
19:00	LEÓN	VS	COLORADO	+140	+250 +150
19:00	TOLUCA	VS	SPORTING KC.	+125	+250 +170

ESTOS MOMIOS, FECHAS Y HORARIOS PUEDEN CAMBIAR EN CUALQUIER MOMENTO. CONSÚLTALOS ANTES DE METER TU APUESTA.

Recibe de regalo\* \$1,000  
SIN DEPÓSITO

Si apuestas \$1,000 a este parlay cobrarías: \$10,260

\*VALOR SÓLO PARA NUEVOS USUARIOS. PERMISO: BEJOS CASAPLAYBET. DIVIÉRTETE RESPONSABLEMENTE. LOS JUEGOS CON APUESTA ESTÁN PROHIBIDOS PARA MENORES DE EDAD. CONOCE LOS TÉRMINOS Y CONDICIONES EN CALIENTE.MX

SPORTS  
BAJA LA  
APP EN  
caliente.mx



App Store

# Ovaciones

LUNES 5  
DE AGOSTO DE 2024  
NUMERO 26,850 AÑO LXXVII

Precio 7.00 pesos

@ovaciones | f @ovacionesmx



NOAH LYLES DEVUELVE EL TRONO A EU TRAS 20 AÑOS

## Los 100m se definen en final de fotografía

### EL MÁS GRANDE DEL TENIS Nole devora a Alcaraz y se cuelga la de oro

El serbio de 37 años consigue el título que le faltaba para coronar una carrera que no parece tener todavía fecha de caducidad. **Pág. 13**

### SOFOCA EU INSURRECCIÓN Destruyen récords en el último día en la piscina

Estados Unidos da manotazo en la mesa y domina la natación al cerrar con dos récords mundiales, en 1500m y 4x100 combinado femenino. **Pág. 14**

P. 15

REUTERS

AL QUE MADRUGA...

## México ya trabaja en la revisión del T-MEC

AIDA RAMÍREZ

Desde abril pasado comenzaron las consultas y se adelanta el trabajo con seis grupos que están revisando la propuesta de México de cara a la vital revisión del tratado de libre comercio con los vecinos del norte. La electromovilidad será clave, cuando hace cinco años ni siquiera se consideraba, junto a la relocalización, los semiconductores y la transformación digital, comenta a Ovaciones Alejandro Encinas Nájera, subsecretario de Comercio Exterior. **Pág. 24**

TRIBUNAL ELECTORAL

## Calificarán esta semana la elección presidencial

Sólo quedan dos impugnaciones por resolver al triunfo de Claudia Sheinbaum por lo que se prevé que inicie el trámite. **Pág. 18**

REUTERS



LA PRIMERA QUE SE PUBLICA  
Kamala Harris ya supera a Trump en una encuesta  
Según ejercicio de CBS News lidera la intención de voto. Mientras, la vicepresidenta entrevista a los candidatos para compañero de fórmula. **Pág. 27**

MEXSPORT



CRUZ AZUL SE IMPONE AL FILADELFIA

# ¡LO RESCATA EL ORGULLO!

LA MÁQUINA REGALA EL EMPATE CERCA DEL FINAL Y DEBE IR A LOS PENALTIS PARA SER EL SEGUNDO DE LOS GRANDES QUE ASEGURA SU SUPERVIVENCIA EN LA LEAGUES CUP

ESCRIBEN

Martín Avilés **Pág. 11**  
Maru Campos **Pág. 26**  
Geovanna Bañuelos **Pág. 26**

Confirman Chivas fracaso ante Galaxy y adiós **Pág. 4**

P. 3-5

**PERFIL PROMETEDOR**  
**EL PERFIL ECONÓMICO** de Luz Elena González, quien será Secretaria de Energía durante el próximo Gobierno, puede ayudar a mejorar la situación de la Comisión Federal de Electricidad y de Petróleos Mexicanos, por su experiencia en finanzas públicas. **PÁGINA 6**



**MENTIRAS AMBIENTALES**  
**A DIFERENCIA** de países como Estados Unidos y otros, en México las compañías que llevan a cabo el greenwashing, es decir, que engañan a consumidores e inversionistas en temas ambientales, no son sancionadas. **PÁGINA 3**



**PARIS 2024**

# PEBETERO ENCENDIDO

Para la puesta en marcha de la actual edición de los Juegos Olímpicos, las aportaciones de patrocinadores y del Comité Olímpico, así como la venta de entradas fueron igual de importantes.

**INGRESOS PARA LA ORGANIZACIÓN DE LOS JUEGOS OLÍMPICOS PARIS 2024**  
 (Millones de dólares)

- 1,226 Patrocinadores locales
- 1,185 Aportaciones del Comité Olímpico Internacional
- 1,100 Venta de entradas
- 470 Patrocinadores oficiales del Comité Olímpico Internacional
- 176 Concursos públicos\*
- 170 Hospitalidad
- 127 Concesión de licencias
- 193 Otros

Fuente: Statista  
 Realización: Departamento de Análisis de REFORMA

\*Para los paralímpico

@reformanegocios negocios@reforma.com

# NEGOCIOS

LUNES 5 / AGO. / 2024 / Tel. 555-628-7355 Editora: Lilian Cruz

<b>DÓLAR:</b> C \$18.56 V \$19.60 ▲	<b>EURO:</b> C \$20.60 V \$21.15 ▲
S&P/BMV IPC 52,242.38 ▲	S&P 500 5,346.56 ▲
DJ 39,737.26 ▲	NASDAQ 16,776.16 ▲
TIIE 11.2450% ▼	MEZCLA 68.97 (Dls/Barril) ▼
-0.33%	-1.84%
-1.51%	-2.43%

Todos los indicadores en [www.reforma.com/negocios](http://www.reforma.com/negocios)

**AUMENTA RESICO**  
 El padrón de contribuyentes del Resico ascendió a 3 millones 375 mil 275 contribuyentes, un incremento anual de 7.3 por ciento, según el SAT. **PÁGINA 5**

## Construcción de casas económicas se desploma 60%

# Cae vivienda 48% en este Gobierno

**Quitamos subsidios a los trabajadores de bajos recursos, afectando demanda**  
 MOISÉS RAMÍREZ

El Gobierno del Presidente Andrés Manuel López Obrador está cerrando con números rojos en edificación de vivienda en comparación con la Administración de Enrique Peña Nieto.

En los cinco años y medio que va de este sexenio se han construido 735 mil 435 casas en el País, 48 por ciento menos que el millón 415 mil 566 del mismo periodo de Peña Nieto, revelan cifras del Registro Único de Vivienda.

De las viviendas de interés social, con valor máximo de 158 mil 200 (UMAs), que equivalen a 660 mil 106 pesos, los datos evidencian un desplome de 60 por ciento en el periodo de referencia.

La Cámara Nacional de la Industria de Desarrollo y Promoción de Vivienda (Canadevi) señaló como principal causa de esta caída la cancelación de subsidios a los trabajadores de bajos ingresos para comprar una casa de interés social.

Alberto Moreno, presidente de la Canadevi, dijo que los proyectos de construcción también se vieron frenados por la falta de infraestructura hídrica y eléctrica.

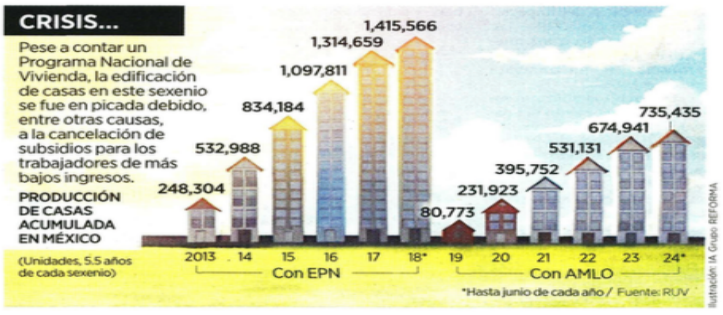

Esta reducción de vivienda surge en medio de una creciente demanda.

Al cierre de 2023, el Infonavit, el mayor dispersor de créditos hipotecarios, tuvo una demanda potencial de 10.1 millones de derechohabientes, 50 por ciento más que en diciembre del 2018.

Desarrolladores añadieron que el modelo de originación de créditos del Infonavit en este sexenio afectó el puntaje de muchos derechohabientes, lo que limitó su capacidad de préstamo e incidió en una menor demanda y oferta.

Además, se encarecieron las casas por el alza de los materiales para construcción, expresaron.

“El desplome que sufrió en este sexenio la producción de vivienda económica es grave y es la principal razón que explica la caída total en la edificación en México.”

“Al quitarles el apoyo (subsidio) que hasta 2018 (el Gobierno) venía otorgando (a los trabajadores de más bajos ingresos) se redujo la demanda y, por lo tanto, la producción de esas casas cayó de manera significativa.”

“La construcción de otros tipos de vivienda ha mejorado, pero lo grueso de la edificación son las económicas”, expuso.

La caída se registró pese a que en noviembre de 2021 el Gobierno lanzó el Programa Nacional de Vivienda, con

una bolsa de 2 mil 300 millones de pesos.

Los objetivos fueron reducir el rezago habitacional de 9.4 a 7.2 millones de viviendas de 2021 a 2024, bajar el costo de los trámites al menos 25 por ciento y crecer 11 por ciento en 2024.

“La Sedatva dijo que esos recursos fueron para apoyar la autoconstrucción de la población de bajos recursos, pero no supimos bajo qué reglas ni cómo los repartían, y olvidaron financiar la vivienda nueva y usada.”

“Además faltó mucho la desregulación o simplificación de trámites tanto en municipios, estados y las dependencias federales como la Conagua”, dijo.

## Se enfoca CFE en 4 obras de transmisión

DIANA GANTE

La Comisión Federal de Electricidad (CFE) trabaja en cuatro proyectos prioritarios con los que pretende reforzar la infraestructura de transmisión.

Son el Sistema Interconectado Nacional (SIN) con Baja California, así como obras en la Península de Yucatán y los corredores Pacífico y Golfo-Centro, según información que presentó la CFE el fin de semana pasado.

La inversión en estos proyectos es de 2 mil 901 millones de dólares.

En el SIN con Baja California se invertirán 621 millones de dólares, contempla ocho subestaciones (cinco nuevas y tres ampliaciones), 670 kilómetros de líneas y siete equipos de compensación. No hay detalles del avance de este proyecto.

En la Península de Yucatán se ampliará el transporte de energía entre Valladolid y la Riviera Maya con tres

nuevas subestaciones, 16 ampliaciones, 302 kilómetros de líneas de transmisión y dos equipos de regulación, según información de CFE.

En el corredor Pacífico, que busca aliviar la saturación de energía para dar mayor estabilidad a la red, se contempla una nueva subestación y cinco ampliaciones, 782 kilómetros de redes de transmisión y cuatro equipos de regulación.

En tanto, el proyecto Golfo-Centro, que fortalecerá y ampliará el transporte de energía entre el noreste, el Bajío y el centro del País, se prevé una subestación, nueve ampliaciones, 713 kilómetros de redes de transmisión, cuatro bancos de transformación de energía y tres equipos de compensación.

Arturo Carranza, experto en temas de energía, dijo que estos proyectos ayudarán a aliviar la congestión del sistema eléctrico en diversas regiones del País.



**HACKERS MINEROS**

En el primer semestre, empresas del sector minero, entre ellas Grupo México, Met-Mex Peñoles y Fresnillo, sufrieron 1.5 millones de ciberataques, un incremento de 15 por ciento anual, aseguró la empresa de ciberseguridad SILIKN. **PÁGINA 6**

**LUPA AL EMPLEO**

En junio pasado, el número de personas que buscaron empleo, y las que ya desistieron de ello, más las que quieren mejorar sus condiciones laborales sumó 27.28 millones. (Millones de personas)

**BUSCAN EMPLEO**  
1.68

**YA NI BUSCAN\***  
5.07

**LO TIENEN PRECARIO**  
20.53

\*Número de personas disponibles para trabajar, pero que no buscan empleo

Fuente: Inegi  
 Realización: Departamento de Análisis de REFORMA

## Apuesta Fibra Nova a pequeños inversionistas

FRIDA ANDRADE

La estrategia de Fibra Nova es “pulverizar” sus títulos de inversión entre pequeños inversionistas.

“Es importante contar con megainversionistas, pero también pulverizar nuestros certificados. Queremos ampliar nuestra base de pequeños inversionistas”, explicó en entrevista Guillermo Medrano, director general de la fibra.

El objetivo, dijo, es atraer a abogados, arquitectos, co-

merciantes, etcétera, que quieran invertir sus ahorros.

Según un análisis interno de la empresa, la Bolsa Institucional de Valores (Biva) tiene un mejor acercamiento en este sentido, además de una mejor eficiencia de costos.

“Hay varios factores que el comité técnico consideró y evaluó. Uno de ellos es el menor costo de estar listados”, afirmó.

Como tercer punto, al empresa consideró que la plataforma de Biva es más

avanzada y eficiente, agregó.

La semana pasada, Fibra Nova, división inmobiliaria de Grupo Bafar, anunció su llegada a Biva.

Desde 2017, el fideicomiso estuvo listada en la Bolsa Mexicana de Valores (BMV), donde recaudó más de 14 mil millones de pesos en diversas emisiones.

En marzo pasado, Fibra Nova anunció la construcción del complejo industrial Bafar Norte en la ciudad de Chihuahua, con una inver-

sión de 250 millones de pesos.

Por ahora, tiene un avance de 35 por ciento de las naves industriales que planea construir, y espera llegar al 100 por ciento en dos años y medio, informó.

Se prevé que 30 por ciento de este complejo lo rente la industria automotriz (incluyendo la fabricación de componentes para autos eléctricos), 25 por ciento por la electrónica y el resto otras manufacturas, como la aeronáutica o médica.

**Rezagadas**

La falta de inversiones ha mermado el desarrollo de redes eléctricas, indispensables si se busca instalar nuevos proyectos de generación y cubrir la demanda creciente.

**INVERSIÓN DE CFE EN PROYECTOS PRIORITARIOS**  
 (Millones de dólares)

Corredor Pacífico	940
Fortalecimiento Península de Yucatán	699
Corredor Golfo-Centro	641
Enlace con el Sistema BC	621

Fuente: CFE

# CARTERA

Escanear el código para visitar esta sección en nuestro sitio web



Editor: Roberto Jiménez  
Coeditor: Tláloc Puga  
Tel: 55 5709 1313  
Ext: 4550

# Frenar a China puede afectar a los industriales del país: analistas

Contener las importaciones, como sugiere el gobierno, conlleva un alto grado de complejidad y una planeación adecuada, dicen

RUBÉN MIGUELES  
—ruben.migueles@eluniversal.com.mx

Reducir el enorme déficit comercial con China, como propuso el secretario de Hacienda, Rogelio Ramírez de la O, será complicado por la alta dependencia de la planta productiva nacional de los insumos de ese país, dijeron especialistas a EL UNIVERSAL.

El desbalance con China se ha forjado en este siglo, pues de 2012 a 2023 el saldo negativo se duplicó, al pasar de 51.2 mil millones de dólares a 104.1 mil millones, según datos del Banco de México (Banxico).

De acuerdo con lo mencionado por Ramírez de la O a finales de julio, se plantea ajustar la política comercial y de inversiones.

Para expertos, mientras va al alza la tensión comercial y geopolítica entre Estados Unidos y China, la propuesta de reducir ese desbalance parece ser una carta de negociación que México pone sobre la mesa a favor de su principal socio comercial rumbo a la revisión del T-MEC en 2026.

El reto es mayor si se toma en cuenta que China es la segunda potencia económica mundial, el segundo socio comercial de México, así como el más fuerte competidor de las exportaciones nacionales en el mercado estadounidense —el más grande del mundo—, por lo que modificar la actual relación bilateral implica grandes riesgos.

## Dependencia comercial

Las exportaciones mexicanas a China en 2023 sumaron 10.5 mil millones de dólares, contra 114.2 mil millones de importaciones, de las cuales 87% fueron bienes intermedios y de capital, es decir, productos que son transformados para el mercado doméstico o para exportar a terceros países, incluso Estados Unidos, dijo Enrique Dussel, coordinador del Centro de Estudios China-México de la UNAM.

Las principales compras de México a China en 2023 fueron teléfonos móviles, por un valor de 9 mil millones de dólares; vehículos automotrices, 4.6 mil millones; partes y accesorios de máquinas, 4.6 mil millones; partes y accesorios de vehículos, 4 mil millones; máquinas de procesamiento de datos, 3.7 mil millones, y circuitos electrónicos integrados, 3.6 mil millones.

## Intercambio desigual

El desbalance con el gigante asiático no es nuevo y se ha profundizado en años recientes.

### Comercio de México con China

Miles de millones de dólares

● EXPORTACIONES  
● IMPORTACIONES

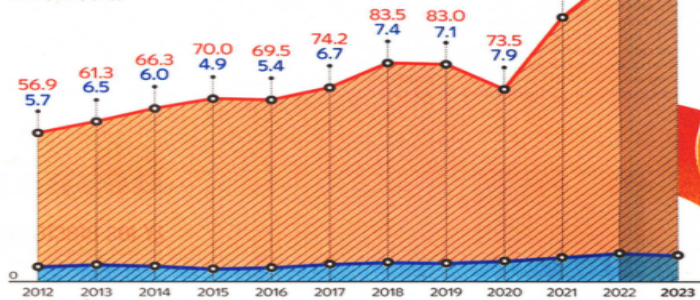

### Principales productos

Miles de millones de dólares en 2023

#### Comprados

Producto	Valor (Miles de millones de dólares)
Teléfonos	9.1
Automóviles	4.6
Partes y accesorios de máquinas	4.6
Partes y accesorios de vehículos	4.0
Máquinas de procesamiento de datos	3.7

#### Vendidos

Producto	Valor (Miles de millones de dólares)
Minerales de cobre	3.3
Partes y accesorios de vehículos	0.9
Minerales de plomo	0.5
Consolas de control eléctrico	0.2
Instrumentos y aparatos médicos	0.2

Fuente: Banco de México y Secretaría de Economía.

## EL DATO

La tensión entre China y Estados Unidos y la revisión del T-MEC en 2026 influirán en la postura comercial de México ante el gigante asiático.

Esos seis grupos representan 29% del total de productos importados el año pasado, según datos de la Secretaría de Economía.

A su vez, las principales ventas mexicanas a China el año pasado fueron minerales de cobre, por 3.3 mil millones de dólares; partes y accesorios de vehículos, 943 millones, y minerales de plomo y sus concentrados, 465 millones. Esos tres grupos concentran 59% del valor de las exportaciones.

El mercado chino es el tercero más importante para las exportaciones mexicanas después de las destinadas a Estados Unidos y Canadá.

### Pocas opciones

Para reducir el desbalance se podrían fabricar aquí los productos que se importan de China, pero está por verse qué tan cara o barata sería esa sustitución, pues podría

traer un aumento en el precio final de los productos, dijo Héctor Magaña, coordinador del Centro de Investigación en Economía y Negocios (CIEN) del Tec de Monterrey. "No es fácil decir que vamos a dejar de importar desde China a corto o mediano plazo. Es no comprender la estructura del aparato productivo en México, que requiere de esas compras de partes y componentes chinos para el mercado doméstico y para exportaciones", afirmó Dussel.

La posibilidad de aumentar las exportaciones mexicanas a China es aún más complicada, pues se requiere un esfuerzo mayúsculo, conocer al consumidor chino y leyes sanitarias y de etiquetación de ese país, así como aspectos sobre la distribución, agregó.

Atraer más inversiones del gigante asiático hacia México para sustituir importaciones es una buena alternativa para que puedan ingresar productos chinos al mer-

cado estadounidense de manera más directa, aprovechando el *nearshoring*, estimó Magaña.

Sin embargo, esa opción podría verse afectada en los próximos años, pues en 2026 se revisará el T-MEC, lo que podría modificar las reglas y limitar los alcances de las inversiones chinas vía el *nearshoring*, advirtió.

### Un gran reto

Todo parece indicar que la pretendida redefinición de las relaciones con China pasará necesariamente por Estados Unidos, en medio de una gran tensión entre ambos, donde México ocupa la posición más débil, por lo que el gobierno deberá ser muy cuidadoso en los pasos a seguir hacia la renegociación del T-MEC, coincidieron los expertos.

"El gran reto en 2024 es plantear una agenda con respecto a China en el corto, mediano y largo plazo, que vaya más allá del comercio", destacó Dussel. ●

## TIPO DE CAMBIO

Moneda	Tipo de cambio
A LA VENTA	
Dólar ventanilla	19.60
Dólar FIX	19.0442
Futuro del peso (Dio 24)	19.1865
Euro ventanilla	21.15

BOLSA	Valor	Cambio
BMV	52,242.38	-0.33%
BMV (diaria)	52,242.38	



Índice	Valor	Cambio
Dow Jones	39,737.26	-1.51%
Nasdaq	16,776.16	-2.43%
FT100	8,174.71	-1.31%
Bovespa	125,854.09	-1.21%

MERCANCIAS	Valor	Cambio
WTI (dls/barril)	73.52	-3.66%
Brent (dls/barril)	76.81	-3.41%
Oro (dls/oz)	2,442.68	-0.11%
Plata (dls/oz)	28.56	0.04%
Cobre (dls/ton)	9,094.00	0.46%

TASAS	Valor
Cetes 28 días	10.97%
TIE 28 días	11.2450%
Bonos a 10 años	10.00%
Bonos del tesoro a 10 años	3.80%
LIRA (5 de agosto)	8.222888

# Anticipan baja de tasa de Banxico

Signos de desaceleración económica global dan margen para aplicar el recorte: especialistas

LEONOR FLORES  
—cartena@eluniversal.com.mx

Tras una semana de intensa volatilidad en los mercados financieros en el mundo y los signos de desaceleración económica global a la vista, algunos análisis empiezan a evaluar que, ante ese panorama, existe la posibilidad de que los bancos centrales relajen las tasas de interés.

Sin embargo, para otros se espera que los responsables de la política monetaria sigan actuando con prudencia, puesto que todavía no es momento para bajar la guardia, estimaron analistas financieros.

Para el banco inglés Barclays, la volatilidad reciente y los factores en cada país ha llevado a los institutos centrales de América Latina y el Caribe a ser más prudentes.

Estableció que, si bien la mayoría

aún tiene margen para relajar la política monetaria, una mano amiga de la Reserva Federal (Fed) de Estados Unidos podría brindar más tranquilidad en los próximos meses, y es posible que Brasil sea el único que quede fuera en medio de sus desafíos internos.

En un reporte semanal, ponderó que la economía mundial muestra signos de desaceleración, con un debilitamiento de la industria manufacturera y un enfriamiento del mercado laboral estadounidense.

La Fed mantuvo su postura, pero analistas de la institución pronosticaron que ahora es probable que aplique tres recortes de 25 puntos base antes de fin de año.

Destacaron que en Estados Unidos el informe de empleo de julio reveló una debilidad generalizada, con una desaceleración del trabajo asalariado y un aumento de la tasa de desempleo a 4.3%.

Banorte consideró que el mercado está concediendo a la Fed un proceso desinflationario suficiente para recortar las tasas, lo que, combinado con señales de desaceleración



Analistas de Banorte anticipan que Banxico reduzca 25 puntos base la tasa de interés esta semana, para situarla en 10.75%.

económica, particularmente en el frente del empleo, es consistente con una baja para la próxima reunión del 18 de septiembre.

Ante esto, esperan un recorte de 25 puntos base en la decisión del Banco de México (Banxico) de esta semana, para llevar la tasa de interés a 10.75%, probabilidad a la que el consenso del mercado le da 50%.

Tras la decisión de la Fed, ponderaron, aumentaron las apuestas a más recortes en lo que resta del año a 81 puntos base, desde 58 puntos de la semana anterior.

Estimaron que los inversionistas mantendrán un apetito saludable por los Cetes dadas sus atractivas tasas reales, mientras que para los Bonos M a 10 años anticiparon una de-

## 3

### RECORTES

de 25 puntos podría aplicar la Fed antes de fin de año, prevén expertos.

manda moderada que probablemente se sostendrá por debajo del promedio de los últimos dos años.

De cara al reporte de la inflación, prevé que el Udibono con vencimiento en diciembre de 2026 será bien recibido en la subasta de valores gubernamentales.

En un análisis de TransEconomics Research, a cargo de Genevieve Signoret y Delia Paredes, se establece que para que se materialice su escenario sin aterrizaje se necesita que la Fed comience a bajar su tasa a más tardar en septiembre, pero que eso se traduzca también en una caída de las tasas hipotecarias y que la demanda de vivienda nueva responda a eso, porque preocupa el aumento en los inventarios de casas terminadas en Estados Unidos. ●

INDICADOR	ANTERIOR	ACTUAL	VARIACIÓN	INDICADOR	ANTERIOR	ACTUAL	VARIACIÓN	INDICADOR	ANTERIOR	ACTUAL	VARIACIÓN
S&P500 IPC	52,417.48	52,242.38	-0.33%	TASA OBJETIVO	11.0000%	11.0000%	0.0000 pp.	DÓLAR INTERBANCARIO	\$18.7721	\$19.1624	+0.3903
DOW JONES	40,347.97	39,737.26	-1.51%	TRE A 28 DÍAS	11.2475%	11.2450%	-0.0025 pp.	DÓLAR BANCARIO	\$19.3000	\$19.6000	+0.3000
S&P 500	5,446.68	5,346.56	-1.84%	TRE A 91 DÍAS	11.4440%	11.3926%	-0.0514 pp.	EURO	\$20.3736	\$20.9130	+0.5394
NASDAQ	17,914.14	16,776.16	-2.43%	CETES A 28 DÍAS	10.8700%	10.9700%	+0.1000 pp.	LIBRA	\$24.0460	\$24.5809	+0.5349



**ESTA SEMANA**  
**La atención, en inflación y en Banxico**

DE LA REDACCIÓN  
dinero@gimm.com.mx

En la semana que inicia, la atención de los analistas estará enfocada en los indicadores y decisiones financieras que se darán a conocer el jueves 8 de agosto.

Por un lado, el Instituto Nacional de Estadística y Geografía (Inegi) publicará los datos de inflación de julio de México.

Por el otro, ese día también se dará a conocer el anuncio de política monetaria del Banco de México, ya con los datos de inflación en mano.

El equipo de análisis de Intercam proyecta que la inflación general se ubicará en 5.56% a tasa anual, en tanto que la inflación subyacente (la que tiene en cuenta los bienes y servicios cuyos precios son menos volátiles) marcará alrededor de 4.04% a tasa anual en el séptimo mes del año.

Y para el anuncio de política monetaria del banco central, la institución financiera estima que mantendrá en 11.0% la tasa de fondo, sin descartar una decisión dividida.

Comentaron que es probable que el comunicado de la Junta de Gobierno de Banxico refleje un mayor nivel de inflación al cierre del año y un tono más hawkish (de mayor restricción monetaria o altas tasas).



El martes 6 de agosto el Inegi publicará los resultados de julio de la producción y exportación de vehículos ligeros.

Por su parte, ese día también Citibanamex dará a conocer los resultados de su encuesta quincenal de expectativas entre los analistas del sector financiero.

Por otro lado, también el jueves 8 de agosto, el Inegi divulgará las cifras de la producción industrial mexicana correspondientes a junio.

**BAJO PRESIÓN**  
Ayer en el mercado global, el tipo de cambio llegó a cotizar en 19.46 pesos por dólar. Según Gabriela Siller, economista de Banco Base, el peso se deprecia 1) por la posibilidad que EU caiga en recesión, 2) la expectativa que el Banco de Japón siga subiendo su tasa de interés y 3) la aversión al riesgo sobre México.

**Afirme reservó los créditos**  
Cuenta corriente, Alicia Salgado > 5

Capitalizó 1,700 millones de pesos con nuevas aportaciones provenientes de Corporación AFG y Grupo Villacero.

Por fin Dos Bocas... pero a la mitad  
Activo empresarial, José Yuste > 2

Sheinbaum: niega monopolio  
Desde el piso de remates, Maricarmen Cortés > 4

David Páramo  
Edgar Amador  
Carlos Velázquez  
Paul Lara  
3  
4  
5  
7

dinero@gimm.com.mx @DineroEnMigano

**D**

**DINERO**

EXCELSIOR | LUNES 5 DE AGOSTO DE 2024

**MANUEL BRAVO, EN ENTREVISTA**

**HAY RAZONES PODEROSAS PARA INVERTIR**

El presidente del Consejo de Empresas Globales afirma que el país ofrece características favorables a los negocios, los que las empresas quieren seguir aprovechando > 2

Foto: Especial

**MEJOR COMPETENCIA**

**Banqueros piden piso parejo con las fintech**

POR KARLA PONCE  
karla.ponce@gimm.com.mx

El incremento de nuevos jugadores en el sector financiero se ha convertido en un incentivo para mejorar la calidad de los productos y servicios bancarios, sin embargo, demandan piso parejo.

"Nos gusta competir, pero lo que necesitamos asegurar es que tengamos un piso parejo en términos de regulación, esto significa que, a productos similares, la regulación sea igual. no importa si éste lo ofrece un banco, una sofom, una fintech, una sofipo, que al final de cuenta sean productos que tenga una regulación similar para que gane el que entregue mejor servicio", explicó Julio Carranza, presidente de la Asociación de Bancos de México (ABM).

Expresó, en entrevista con Excelsior, que los nuevos jugadores del sector financiero han resuelto problemas que la banca no había podido, "Incluso han llegado a lugares a donde nosotros todavía no llegamos".

Sin embargo, destacó que se requiere piso parejo, sobre todo, en materia de transparencia.

"Si algo hemos trabajado los banqueros con los reguladores es la transparencia de los costos a los usuarios. Lo que queremos es que el mundo fintech, el cual agradecemos que esté, tenga los mismos elementos y requisitos. Piso parejo".

En este sentido, subrayó que buscarán que las empresas de tecnología financiera transparenten sus costos "y no para nosotros, queremos que el mundo fintech transparente sus costos al usuario".

**SIN PREOCUPACIÓN**

De acuerdo con Daniel Becker, vicepresidente de la ABM, la competencia no es lo que le preocupa a la banca, pues están acostumbrados a ella. "Lo que nos preocupa es que no tengamos un piso parejo".

En este sentido, comentó que la ABM trabajará en un documento que será presentado a las autoridades, en el que se mencionan

**¿Qué son?**

Las fintech son compañías innovadoras cuyos modelos de negocio han respondido a las necesidades del mercado y han llegado a sectores que la banca tradicional no.

Estas instituciones financieras ofrecen mediante páginas web y aplicaciones móviles productos y servicios tales como sistemas de pagos, préstamos de persona a persona, financiamiento colectivo, gestión de finanzas personales y empresariales, entre otros.

Con ello reducen los costos de transacción y promueven la inclusión financiera a través de las tecnologías digitales.



Foto: Eduardo Jiménez / Archivo

Queremos que el mundo fintech transparente sus costos al usuario."

**JULIO CARRANZA**  
PRESIDENTE DE LA ABM

los puntos de mejora y oportunidades.

"En breve estaremos presentando a las autoridades (...) cuáles son los puntos de mejora y de oportunidades que la banca ve en esta competencia directa con las fintech".

Precisó que se expondrán los puntos muy claros, para que el mercado crezca de manera ordenada.

**AUMENTAN DUDAS SOBRE LA IA**

En la última semana, el índice Nasdaq (que concentra principalmente a las tecnológicas) reportó pérdidas importantes. Así, crecen las preocupaciones sobre las ganancias de las grandes tecnológicas y el excesivo gasto de éstas en inteligencia artificial. > 7

**RECIENTES CAÍDAS**  
(Variación del 2 de agosto vs. 31 de julio)

amazon -10.20%    NVIDIA -8.33%    Google -2.84%    Microsoft -2.36%    Apple -1.00%

**2.80% META**

Fuente: Investing.com

**ECONOMÍA A DETALLE**

**Flojos datos de empleo y los mercados**

Estados Unidos sigue creando empleos, pero ya no al mismo ritmo y la tasa de desempleo aumentó a su nivel más alto desde 2021. Eso hizo que en los mercados, los principales cayeran en picada el viernes. > 4

Foto: Reuters



## LAS DIVISAS AL DÍA

### Dólar



DIVISA ..... DÓLAR  
COMPRA ..... 18.56  
VENTA ..... 19.60

### Euro



DIVISA ..... EURO  
COMPRA ..... 21.19  
VENTA ..... 21.21

## Desarrollo de infraestructura

# Los trenes de Sheinbaum serán eje del desarrollo

**Especialistas.** De acuerdo con el clúster ferroviario Mexicanos en Alemania, es importante presentar un proyecto sólido de conectividad más allá del financiamiento

ARTURO GÓMEZ SALGADO  
CIUDAD DE MÉXICO

Por sus alcances en conectividad, impulso regional e impacto social, las tres rutas de trenes de pasajeros que busca construir Claudia Sheinbaum cuando sea presidenta de México serán un importante eje de desarrollo para el país, de acuerdo con especialistas de clúster ferroviario Mexicanos en Alemania.

“La mayoría de los trenes de pasajeros en el mundo son operados por el gobierno o bajo esquemas de coparticipación debido a que el servicio es considerado de interés nacional por su potencial impacto en el desarrollo y México no debe ser la excepción”, comentó el presidente del clúster ferroviario Mexicanos en Alemania, Baldomero Garza García.

En entrevista con MILENIO, dijo que más allá del aspecto financiero que le pueda interesar a los concesionarios, lo importante es presentar un proyecto ferroviario sólido de conectividad.

“Que por sus propios alcances seguramente atraerá la inversión privada cuya rentabilidad puede ser en muchos aspectos incorporando diversas ideas que van desde infraestructura, servicios comerciales, mantenimiento y operatividad tal y como sucede en países que cuentan con un sistema de trenes moderno, seguro y eficaz”, refirió.

Asentó que el clúster dedicado a la innovación y desarrollo del sistema ferroviario está en espera de la presentación del plan ejecutivo para su análisis y posible participación si en su caso son requeridos por la Secretaría de Infraestructura, Comunicaciones y Transportes (SICT).

Dijo que para el impulso del proyecto es necesario el intercambio de experiencias y conocimiento



Baldomero Garza con Kai Sicks, secretario del Servicio Alemán de Intercambio Académico. ESPECIAL

amplio de los avances tecnológicos que hay en Alemania, donde se destacan por su alta concentración de empresas proveedoras en este tipo de transporte.

“El plan ejecutivo y esquema financiero es primordial para conocer qué tipo de trenes se desea incorporar, su velocidad promedio y el número de pasajeros que se prevé movilizar”, dijo.

### Potencial

Rafael Zárate Flores, miembro del cluster y ex director de estudios ferroviarios de la Agencia Reguladora de Transporte Ferroviario (ARTF), señaló que el proyecto que cubrirá las rutas México-Querétaro-Guadalajara, México-San Luis Potosí-Monterrey-Nuevo Laredo y AIFA-Pachuca es técnicamente viable porque ya se tiene un trazo y todo será cuestión de revisar los derechos de vía de las concesionarias.

“La participación de los privados dependerá del esquema financiero que se proponga porque lo que se pretende es otorgar un servicio de transporte público cuya operación es más complicada y muchas de las veces requiere de subsidios y de ahí la importancia de las negociaciones”, explicó.

## La participación del sector privado dependerá del esquema financiero

Precisó que aunque no se tienen estudios concretos del posible movimiento de pasajeros en las tres rutas ferroviarias, una buena medición son las corridas de autobuses del centro al norte del país que mantienen alta demanda.

“El país requiere urgentemente un servicio alternativo al de las carreteras que muchas ya muestran saturación como la México-Querétaro, lo que hace crucial este proyecto ferroviario, que de concretarse tendrá importante impacto social, económico e incluso ambiental, pues la huella de carbono en este tipo de transporte disminuye hasta 40 por ciento”, destacó.

Ulises Ramírez Carmona, experto en infraestructura ferroviaria, adelantó que el proyecto requerirá de vías paralelas, lo que podría implicar la adquisición de nuevos derechos de vía porque un tren de alta velocidad no puede transitar en curvas mayores a un grado que son muy comunes. ■

## Depreciación cambiaria. Peso llega a nivel no visto desde 2022

El peso mexicano retrocedió en mercados internacionales llegando incluso a caer hasta 19.52 unidades por dólar durante el domingo, nivel que no alcanza desde noviembre de 2022. De acuerdo al último reporte de Gabriela Siller, directora de análisis económico del grupo financiero

Banco Base, dicha depreciación se esperaba esta semana ante la posibilidad de que Estados Unidos registre una recesión de corto plazo. También está la expectativa de que el Banco de Japón siga subiendo su tasa de interés, lo que reduce el atractivo de mantener estrategias de

carry trade a favor del peso mexicano y la aversión al riesgo sobre el mercado nacional. “Desde el mínimo del año, hasta el máximo de hoy, el tipo de cambio ha subido 3 pesos y 20 centavos (...) en contraste el yen japonés está arrastrando al peso”, señaló la especialista.

EDITOR:  
Octavio Amador  
COEDITORIA:  
Karina Hernández

empresas  
@eleconomista.mx  
eleconomista.mx

COEDITOR GRÁFICO:  
Oscar Alcaraz

Registró caída mensual de 0.4%

# Consumo privado mantuvo débil desempeño en mayo

• En ausencia de pagos por programas sociales debido a la veda electoral, el indicador siguió deteriorándose en el margen e hiló dos meses de caídas luego del máximo histórico de marzo; apuntaló la baja un desliz de 3.6% en la compra de bienes importados

Octavio Amador  
octavio.amador@eleconomista.mx

En la antesala de las elecciones federales del pasado 2 de junio, las familias mexicanas mantuvieron la cautela en la compra de bienes y servicios. En mayo el Indicador Mensual del Consumo Privado (IMCP) se contrajo 0.4% mensual e hiló dos meses de descensos, de acuerdo con cifras dadas a conocer este viernes por el Instituto Nacional de Geografía y Estadística (Inegi).

Si bien el desliz fue menor frente a la caída de 1% de abril, con estos resultados se perfila un segundo trimestre más débil para el consumo.

Esto a la luz de lo que ya se sabe sobre la dinámica del Producto Interno Bruto (PIB) del periodo, que tuvo un avance trimestral de 0.2%, inferior al de 0.3% del primer trimestre, según dio a conocer esta semana el Inegi en su estimación preliminar.

El descenso del IMCP en mayo estuvo apuntalado por una caída de 3.6% en la compra de bienes importados, que hiló dos meses en descenso.

Esta variable parece haber tocado techo en marzo pasado, luego de casi dos años de avances relativamente consistentes con una sólida apreciación del peso mexicano como telón de fondo (hasta el mes de mayo).

También se debilitó la compra de servicios, con una contracción de 0.4%, mayor a la de 0.02% de abril y la tercera en fila.

Finalmente, la compra de bienes nacionales mostró una recuperación de 0.7% (versus una caída de 2% en abril), que no fue suficiente para compensar las dinámicas de los dos otros pilares.

Producto de la caída de mayo, el IMCP quedó 1.4% por debajo respecto del registro de marzo, que es hasta la fecha el máximo histórico de la variable.

El descenso en el consumo de mayo también coincide con el decremento mensual de 0.4 puntos que también se reportó para ese mes del Indicador de Confianza del Consumidor (ICC), que fue el primero observado desde diciembre del 2023.

Los cambios en el calendario de pago de los programas sociales derivado del proceso electoral de junio, también parecen haber tenido un impacto.

“Como ya se vio en el mes previo, el ingreso disponible de los hogares pudo verse afectado por la ausencia de pagos de los programas sociales para cumplir



## Cautela

Previo a las elecciones se observó una retracción en el gasto de los consumidores coincidente con la ausencia de pagos de programas sociales, debido a la veda electoral.

### México | Indicador mensual del consumo privado |

2018=100



### México | Indicador mensual del consumo privado, mayo, 2024 | VAR. %

PERÍODO	MENSUAL	ANUAL	ENE-MAY*
Total	-0.4	2.8	4.3
Bienes y servicios nacionales	0.3	1.1	1.2
Bienes	0.7	1.3	0.4
Servicios	-0.4	0.7	2.2
Bienes importados	-3.6	12.2	21.8

\* / Variación interanual con base en cifras originales.  
FUENTE: INEGI

GRÁFICO EE

con las reglas electorales”, opinaron analistas del Grupo Financiero Banorte en un análisis.

### Solidez en entredicho

Contracorriente de la dinámica de la inflación —que en el 2022 tuvo su mayor escalada en dos décadas—, en los últimos dos años el consumo privado se ha mantenido robusto gracias a factores como la mejora en el salario real, el bajo desempleo, la sólida llegada de remesas y crecientes transferen-

cias gubernamentales por programas sociales.

Durante el 2022 fue el factor más dinámico del PIB por el lado del gasto y aunque en el 2023 cedió ese lugar a la inversión privada, durante el primer trimestre del 2024 volvió a liderar en crecimiento (1.5% trimestral versus 0.8% de la inversión).

No obstante, en el margen se ha desacelerado en consonancia con un menor dinamismo de variables como la actividad manufacturera (que cayó 0.2% a mayo), las exportaciones (que crecieron 2.6% a junio, frente al avance de 3.9% del año previo) y una inflación rígida a la baja.

De enero a mayo, el IMCP marca un crecimiento anual acumulado de 4.3%, todavía por arriba del crecimiento de la economía en su conjunto (el Indicador Global de la Actividad Económica, IGAE, creció 2.3% en ese periodo), pero inferior al 5.6% de crecimiento que tuvo en ese periodo del 2023.

### Desafíos

Hacia la segunda mitad del año, el panorama también seguirá siendo retador. “Para la segunda mitad del año, estimamos que el bajo desempleo y el crecimiento en salarios sean un soporte relevante para el consumo privado, si bien la generación de empleos sería cada vez menor, en un entorno de desaceleración económica”, opinó Ángel Huerta, analista económico del Grupo Financiero Ve por Más en un reporte.

El viernes el Inegi reportó un deterioro del mercado laboral en junio, ya que la población ocupada retrocedió en 864,000 personas (se trató del peor junio cuando menos desde el 2005) y la tasa de desempleo repuntó a 2.8% de la Población Económicamente Activa (PEA), desde el nivel de 2.6% del mes previo.

“Adicionalmente, aunque proyectamos que bajarán algo respecto a sus niveles actuales, la inflación y las tasas de interés se mantendrán elevadas, restringiendo el poder adquisitivo de los hogares y el acceso al crédito, respectivamente. Finalmente, un mayor enfriamiento en Estados Unidos produciría que las remesas se desaceleren, si bien la depreciación cambiaría elevaría su valor en pesos”, agregó Ángel Huerta.

También el viernes, se acentuaron los temores de recesión en Estados Unidos, luego de que se supo que la economía generó únicamente 114,000 puestos de trabajo, cuando se esperaban 179,000 plazas.



El ingreso disponible de los hogares también pudo verse afectado en mayo por la ausencia de pagos de los programas sociales para cumplir con las reglas electorales”.

Grupo Financiero Banorte

### Analistas

ven un panorama retador para el consumo durante la segunda mitad del año debido a factores como una menor generación de empleo, y a que la inflación y tasas de interés se mantendrán elevadas.

EL ECONOMISTA

LUNES  
5 de agosto  
del 2024



Tipo de cambio (pesos)	Compra	Venta
Dólar	18.56	19.60
Euro	21.06	21.07

Tasas de interés	
Cetes 28 días	10.97%
Cetes 91 días	11.13%
TIEE 28 días	11.24%

Inflación	
Primera quincena de julio de 2024	+0.71%
De junio de 2023 a junio de 2024	4.98%
Reservas internacionales	
221 mil 725.3 mdd al 26 de julio de 2024	

Petróleo	Precio (dólares)	Var.
WTI	73.52	-2.79
Brent	90.71	-2.71
Mezcla mexicana	75.75	-2.52

BOLSA MEXICANA DE VALORES	
(Índice de Precios y Cotizaciones)	
Cierre	52 mil 242.38
Variación en puntos	-175.1
Variación porcentual	-0.33%

## DESAPARECIERON 196 MIL 429 PLAZAS

# En junio se esfumaron los empleos generados de enero a mayo: Inegi

### Agricultura e industria, los sectores más afectados

CLARA ZEPEDA

La pérdida de empleos en la industria y en la agricultura en junio provocó que se borrara la creación de trabajos acumulada durante los primeros cinco meses de 2024, revelaron cifras del Instituto Nacional de Estadística y Geografía (Inegi).

De acuerdo con la Encuesta Nacional de Ocupación y Empleo (ENOE), la población ocupada en el país ascendía a 58.95 millones de personas al cierre de junio pasado, cifra que se compara de manera desfavorable con los 59.15 millones que tenían ocupación en el mercado formal o informal en diciembre de 2023 (es decir, desaparecieron 196 mil 429 plazas en el año, la mayoría de mujeres).

Hasta mayo de 2024, la ENOE, que publica el Inegi, calculaba que se habían generado 667 mil 433 empleos respecto a diciembre de 2023. Sin embargo, la pérdida de 863 mil 862 puestos en junio pasado borró la creación de empleo en el primer semestre de 2024.

El empleo femenino fue el más afectado durante los primeros seis meses de 2024, ya que se perdieron 267 mil 715 puestos de trabajo; mientras en el masculino se crearon 71 mil 286.



En la primera mitad del año, la industria perdió 328 mil 784 trabajadores; la construcción fue la más afectada, con 227 mil 149 empleados; en las manufacturas se la reducción fue de 166 mil 731 puestos. En el sector agrícola se destruyeron 73 mil 174 empleos. En general, los 229 mil 350 trabajos creados en el primer semestre no pudieron contrarrestar las pérdidas en las otras dos industrias.

Tras las elecciones del 2 de junio en México, se eliminaron 215 mil 685 plazas formales y las del sector informal aumentaron en 19 mil 256 durante la primera mitad del

presente año. Como resultado, la tasa de informalidad bajó a 53.8 por ciento, contra 54.4 por ciento del año previo.

### Crece el trabajo precario

Según la ENOE, los empleos con ingresos hasta de un salario mínimo aumentaron en 3.28 millones al cierre de junio con respecto a diciembre del año pasado. En tanto, los que pagan desde más de un salario mínimo hasta dos descendieron a 2.04 millones; los de hasta tres salarios mínimos cayeron en 859 mil 495 y el número de trabajadores que no

recibieron ingresos aumentó en 127 mil 510.

Datos del Inegi mostraron un repunte del número de personas que trabajan más de 48 horas a la semana: en el periodo enero-junio sumaron 710 mil 560. La cifra de los que laboran de 15 a 34 horas creció en 98 mil plazas, y las menos de 15 horas, en 44 mil 428.

En tanto, la población desocupada fue de 1.68 millones de personas en junio, un incremento de 95 mil 131 trabajadores en comparación con diciembre de 2023. Con ello, la tasa de desempleo se situó en 2.78 por ciento.

▲ El campo es uno de los sectores que más empleos han perdido este año. En la imagen, un agricultor de Puebla deshierba un cultivo de hortalizas en San Gregorio Atlapulco, en la alcaldía Xochimilco de la Ciudad de México. Foto La Jornada

Pese a que la actividad económica de México ha mostrado un crecimiento más moderado en los últimos tres trimestres, la creación del empleo se podría reanudar, aunque a un ritmo más moderado, prevén analistas económicos.

## Pérdidas por huachicoleo disminuyeron 10% en el primer semestre: Pemex

JULIO GUTIÉRREZ

Petróleos Mexicanos (Pemex) reportó en su más reciente informe financiero que en el primer semestre las pérdidas por robo de combustibles totalizaron 10 mil 399 millones de pesos, una disminución de 10.4 por ciento respecto a lo reportado en el mismo periodo del año pasado.

Así, la empresa petrolera rompió una racha de tres periodos similares en que las pérdidas por robo de combustible, delito conocido como huachicoleo, aumentaban respecto al mismo ejercicio del año anterior.

Sólo entre abril y junio de 2024, las pérdidas por la sustracción de combustibles sumaron 5 mil 740 millones de pesos, una disminución de 2.7 por ciento si se compara con los 5 mil 893 millones de pesos reportados en el mismo periodo de 2023.

"Desde 2019, Pemex, en coordinación con autoridades federales y locales, implementó un programa de resguardo, que consta de acciones operativas, administrativas, judiciales y legislativas. En el segundo trimestre de 2024 el volumen de combustible robado promedió 4 mil 700 barriles diarios". En el mismo lapso de 2023 eran 4 mil 9 mil

barriles al día, señaló la empresa.

Al inicio de la presente administración, el presidente Andrés Manuel López Obrador afirmó que el huachicoleo era uno de los principales lastres para la empresa productiva del Estado, por lo cual se emprendió una estrategia que incluye la monitorización constante de los ductos que la petrolera tiene en territorio nacional, así como un constante resguardo por parte de las fuerzas armadas.

En el primer semestre de 2018, último año de gobierno de Enrique Peña Nieto, las pérdidas para Pemex por robo de combustibles ascendían a 16 mil 902 millones de

pesos, mientras en el mismo periodo de 2019, primer año de López Obrador, disminuyeron a 2 mil 741 millones de pesos, una reducción de 83.8 por ciento.

Para el primer trimestre de 2020, segundo año del actual gobierno y marcado por la pandemia de covid-19, las pérdidas para la empresa productiva del Estado por el huachicoleo fueron de mil 676 millones de pesos, una disminución de 41 por ciento respecto al año anterior.

De enero a junio de 2021, año de recuperación tras la emergencia sanitaria y de regreso a las actividades presenciales, las pérdidas despuntaron 74 por ciento, para ubicar-

se en 2 mil 916 millones de pesos.

Las cifras oficiales indican que en los primeros seis meses de 2022 el huachicoleo dejó a Petróleos Mexicanos pérdidas por 8 mil 633 millones de pesos, un incremento de 196 por ciento respecto al año previo, mientras para el mismo periodo de 2023 el monto ascendió a 11 mil 610 millones de pesos, un repunte de 34.5 por ciento.

Así, a periodos comparables, en los primeros seis meses de este año el robo de combustibles frenó una racha de tres primeros semestres consecutivos con un aumento de pérdidas para la empresa productiva del Estado.

# Negocios

FINANZAS / ECONOMÍA

LUNES 05.08.2024

negocios@razon.com.mx Tel. 555260-6001



## Dan plan para terminal aérea Lázaro Cárdenas

EL GRUPO Aeroportuario de la Ciudad de México participó en la Primera Sesión Ordinaria de la Comisión Consultiva del Aeropuerto Nacional "General Lázaro Cárdenas del Río", donde se presentó el Programa Maestro de Desarrollo para impulsar la región.

BMV&P  
52,242.38 ↓ -0.33%

FTSE BIVA  
1,067.71 ↓ -0.31%

Dólar  
\$19.6000

Euro  
\$21.2272

TIE 28  
11.2450%

UCI  
8.211977

Centenario  
\$43.700

Mezcla Mexicana  
68.97 dpb

Por Cuahutli R. Badillo  
cuahutli.badillo@razon.com.mx

## Informe del IMT

# Autotransportistas pierden 169 mil mdp por demoras

DE LOS 15 EJES carreteros del país, en dos se concentran mermas por más de 73 mil mdp sólo en 2023; Canacar apunta a saturación en plazas de cobro

El costo por las demoras al que se enfrenta el autotransporte de carga en México por la saturación vial en los 15 ejes carreteros del país ascendió a 169 mil millones de pesos en 2023; de esa cifra, sólo dos ejes acaparan la mitad de dichas pérdidas.

De acuerdo con el "Análisis del costo de las demoras del autotransporte de carga en los ejes troncales carreteros" realizado por el Instituto Mexicano del Transporte (IMT), los retrasos a lo largo de los 15 ejes carreteros que se despliegan y conectan el territorio nacional, se originan por el incremento del Tránsito Diario Promedio Anual (TDPA) y por obras de conservación carretera, accidentes de tránsito, manifestaciones sociales o desastres naturales.

La Cámara Nacional del Autotransporte de Carga (Canacar) señaló a *La Razón* que otras causas que originan estos retrasos y, por ende, pérdidas económicas en el autotransporte de carga, son la saturación de vehículos en las plazas de cobro, revisiones por dependencias federales como la Guardia Nacional (GN), el Ejército Mexicano (Sedena), Secretaría de Marina (Semar), inspectores de la Secretaría de Infraestructura, Comunicaciones y Transportes (SICT), siniestros viales y el deterioro de la infraestructura carretera por falta de mantenimiento.

El análisis del IMT, elaborado por José Elías Jiménez y Marisol Barrón de la Coordinación de Transporte Integrado y Logística (CTIL), sostiene que la congestión vial tuvo un mayor impacto en el costo de operación de los camiones de carga, con resultados de efecto directo como el incremento del sueldo del operador, combusti-

bles, mantenimiento y depreciación de las unidades utilizadas; o de efecto indirecto, como en la cadena de suministro o la calidad del aire.

"Las demoras se convierten constantemente en un efecto nocivo de la cadena de suministro, sobre todo para aquellas empresas que, dentro de su política de inventarios, prefieren explotar la estrategia justo a tiempo, con cero inventarios. Las demoras son sinónimos de ineficiencias, que no deben trasladarse en costos al transportista, ni a los consumidores", señala el análisis.

En este sentido, la Canacar señaló que el costo por demoras es variable en cada empresa, pero se relaciona con el valor del litro de combustible, el costo de las horas de conducción perdidas debido a que las unidades no pueden apagarse, afectación en las horas de conducción y pausa que establece la Norma Oficial Mexicana 087, desgaste de las unidades y en el caso de que utilicen custodia, las horas extras también incrementan.

Cifras de la Dirección General de Autotransporte de Carga refieren que en 2022 había un parque de 630 mil 633 unidades motrices, las cuales registraron pérdidas anuales superiores a los 270 mil pesos por vehículo, atribuibles a estas causas.

De los 15 ejes carreteros, los que tuvieron mayores costos por demoras fueron: México-Nuevo Laredo, ramal Piedras Negras con una merma diaria de 117 millones de pesos; es decir, 42 mil 527 millones 977 mil 796 pesos anuales; en tanto, el eje ca-

retero Querétaro-Ciudad Juárez, generó perjuicios por 84 millones de pesos diarios, y un costo anual de 30 mil 608 millones 725 mil 492 pesos, indica el IMT.

Para el primer caso del eje México-Nuevo Laredo, ramal Piedras Negras, el análisis identificó que está conformado por 11 tramos o segmentos carreteros, y tiene una longitud total de 2 mil 124.3 kilómetros, con una totalidad de 127 millones de horas anuales por demoras, y un TDPA de 30 mil 994 vehículos diarios: 20 mil 196 ligeros, y 10 mil 796 pesados.

En 2023, el segmento carretero que tuvo mayores costos por demoras fue el México-Querétaro de Cuota, pues diariamente hubo pérdidas por 36 millones 021 mil 114.6 pesos, y anualmente por 13 mil 148 millones de pesos. Y las horas por demoras alcanzaron los 39 millones al año.

"Lo anterior se debe a que a la altura del tramo derecho Libramiento de Querétaro a San Luis Potosí se presenta una cantidad importante de incidentes que entorpecen continuamente el flujo vehicular".

**EL DATO**  
EL IMT propone que para evitar que continúen incrementando los costos por demoras es necesario que haya una modernización de la infraestructura carretera.

La Canacar también señaló que en ese segmento carretero constantemente hay demoras ocasionadas por obras viales permanentes en distintos tramos y sobre todo en horario diurno.

En el caso del eje carretero Querétaro-Ciudad Juárez, que tiene una longitud de mil 852.59 kilómetros e incluye 20 segmentos carreteros, tuvo un costo anual por demoras de 30 mil 609 millones de pesos, con un TDPA de 16 mil 136 automotores diarios, de los cuales 11 mil 482 son ligeros y 4 mil 854 pesados.

Y por segmento carretero se encontró que existen dos tramos de importancia, Querétaro-Irapuato con 7 mil 241 millones de pesos por año; e Irapuato-León, con 5 mil 103 millones de pesos, ambas vialidades no son de cuota.

Respecto a las horas, para el tramo Querétaro-Irapuato fueron 16.3 millones de horas; y para Irapuato-León, 15.4 millones de horas.

De acuerdo con el documento del IMT, los costos de demora para el primer caso se debe a que los camiones de carga representan el 21 por ciento de los vehículos que transitan y para el segundo caso, existe una mezcla de viajes urbanos con interurbanos que congestiona la vía y provoca los costos altos.

### EJE TRONCAL

- México-Nuevo Laredo, ramal Piedras Negras
- Querétaro-Ciudad Juárez
- México-Puebla-Progreso
- México-Nogales
- Acapulco-Veracruz
- Altiplano
- Puebla-Oaxaca-Cd. Hidalgo
- Veracruz-Monterrey, ramal Matamoros
- Transpeninsular de Yucatán
- México-Tuxpan
- Costera-Pacífico
- Manzanillo-Tampico
- Mazatlán-Matamoros
- Transpeninsular de Baja California
- Circuito Transistmico

### COSTO ANUAL

Costo anual de las demoras en 2023 por cada uno de los ejes carreteros.

Cifras en pesos  
Fuente:IMT

### 15 EJES TRONCALES

Costo diario total de las demoras en los 15 ejes carreteros durante 2023.

Cifras en millones de pesos  
Fuente:IMT

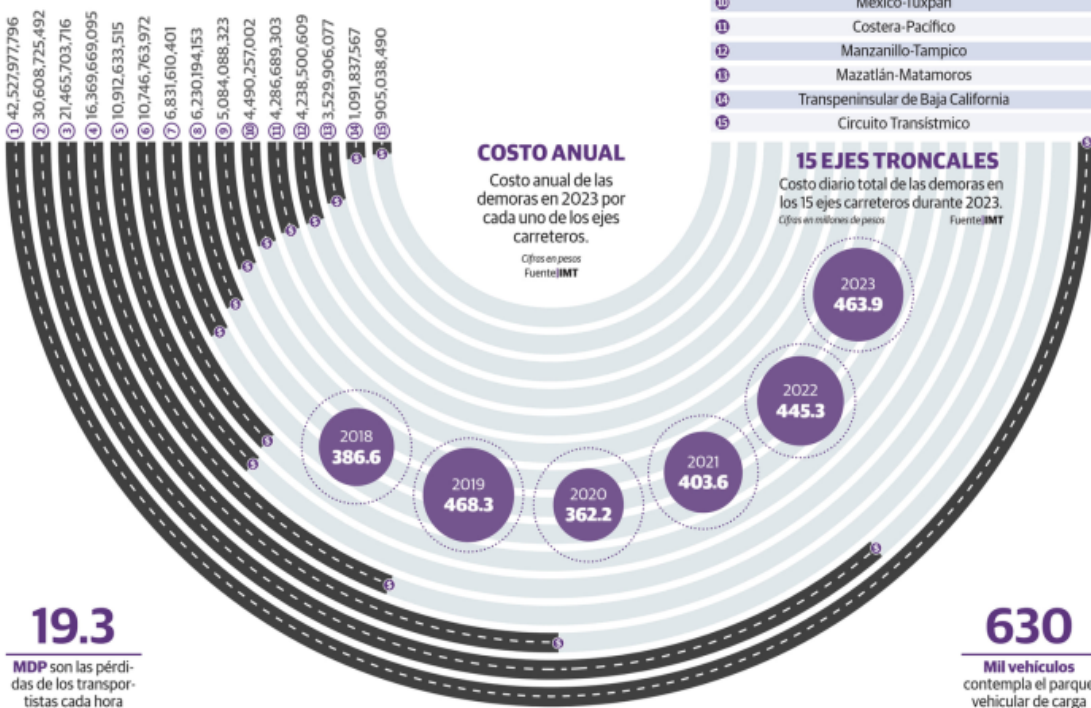

19.3

MDP son las pérdidas de los transportistas cada hora

630

Mil vehículos contempla el parque vehicular de carga

POR GABRIEL NAVA  
@gabo\_leonav

## #EconomíaLatinoamericana

La vinculación de las economías latinoamericanas a naciones de mayor desarrollo, a partir de los flujos de Inversión Extranjera Directa que estos envían, atraviesa un panorama complejo marcado por la coyuntura global, los conflictos comerciales y hasta la desigualdad que impera en la región.

En el último año, los flujos de Inversión Extranjera Directa (IED) que encontraron como destino a la región de América Latina y el Caribe disminuyeron un 9.9 por ciento, de acuerdo con la Comisión Económica para América Latina y el Caribe (CEPAL); una cifra que, a pesar del retroceso, se mantiene por encima del promedio de la última década.

Dicho resultado se da como parte de una tendencia global en la que, gracias a los conflictos geopolíticos vigentes y la persistencia de tasas de interés elevadas, la IED en conjunto ha caído por segundo año consecutivo, incluso dentro de países como Estados Unidos y China, expone el informe anual, titulado: "La Inversión Extranjera Directa en América Latina y el Caribe 2024".

"El desempeño negativo se atribuyó principalmente a una caída de las entradas de IED hacia el sector de los servicios en la mayoría de las economías de la región, lo que contrasta con el buen desempeño que mostró este sector en 2022. Además, se observó una disminución de los ingresos procedentes del principal inversionista de la región, los Estados Unidos. Pese a esto, las entradas de IED a la región representaron el 14 por ciento del total mundial en 2023, participación que supera el promedio registrado en la década de 2010", se lee en el documento.

No obstante, la IED dirigida al sector manufacturero ha crecido por segundo año consecutivo, lo que en consideración de la CEPAL demuestra el interés que tienen firmas y capitales de corte transnacional por localizarse cerca de Estados Unidos, considerado el mercado más atractivo del mundo, en una condición marcada por

# La complejidad de la Inversión Extranjera Directa en la región

## Los flujos de dinero destinados a construir una relación duradera y enfocada al ámbito empresarial, que llegan desde el extranjero hacia América Latina y el Caribe, han disminuido y guardan toda una serie de efectos que resultan decisivos para el desarrollo de los países de la zona

### Disminuye Inversión Extranjera Directa en la región

En un contexto lleno de incertidumbre y dificultades de orden global para poder concretar negocios, los flujos de dinero con la intención de establecer lazos duraderos y productivos dentro de las naciones latinoamericanas decrecieron durante el último año

Entrada de Inversión Extranjera Directa en América Latina y el Caribe (Millones de dólares)



FUENTE: CEPAL, LA INVERSIÓN EXTRANJERA DIRECTA EN AMÉRICA LATINA Y EL CARIBE, 2024

menores costos de mano de obra y alejados de los riesgos bélicos actualmente vigentes.

"Los resultados que expone el organismo reflejan un panorama que es provocado por un fenó-

meno muy amplio; que no solo refiere a la situación actual de los países inversionistas, ni tampoco al estado en el que se encuentran los países de América Latina y el Caribe, sino a un contexto global

donde el capitalismo ha entrado en una fase de mucha inestabilidad, y eso se refleja de manera directa en las inversiones. En un momento marcado por la incertidumbre, los inversionistas siempre van a preferir actuar con cautela", destaca en entrevista para Reporte Indigo, Raúl Ornelas, integrante del Instituto de Investigaciones Económicas de la UNAM.

### Una contienda que se expresa a través de la IED

Aunque los registros de la CEPAL plantean que Estados Unidos figura como el principal inversor de IED dentro de países como Argentina, Brasil, Colombia, o incluso México, no implica que China no busque posicionarse dentro de la región; cuestión que ha generado una disputa entre ambas naciones líderes por aumentar su influencia en la región a través de un posicionamiento productivo, que hasta ahora ha sido obstaculizada por la gran economía norteamericana, explica a este medio Enrique Dussel, doctor en economía e investigador de la

máxima casa de estudios del país.

"Lo que estamos viendo es una fuerte presión, por parte de Estados Unidos, en contra de la economía más grande de Asia, que viene de años atrás, donde la potencia norteamericana ha estado invitando, y en otros casos chantajeando, a países para plantearles que se sumen a su estrategia económica y comercial contra China, con la posibilidad de adquirir algún beneficio, como una mayor IED, o en todo caso, atenerse a las consecuencias", advierte el catedrático.

Al respecto, aunque los datos del organismo regional sugieren que los flujos de IED que provienen de China han disminuido en la región, también exponen que, ante la contienda que dicho país mantiene con Estados Unidos, sería posible que la gran economía asiática esté cambiando su estrategia para penetrar América Latina y el Caribe, llegando ahora a sectores estratégicos que puedan brindarle, a largo plazo, una mayor ventaja comercial y hasta geopolítica.

#REPORTEDELINEGI

# SE REDUCE EL EMPLEO INFORMAL

TOTALIZÓ 31 MILLONES 737 MIL 619 PUESTOS EN JUNIO 2024, QUE SIGNIFICÓ LA MENOR CIFRA EN LO QUE VA DEL AÑO

POR YAZMÍN ZARAGOZA

**E**n junio de 2024, la población ocupada en la informalidad laboral se ubicó en 31.7 millones de personas, cifra que resultó menor a los 32.5 millones registrados en mayo, y es también el dato más bajo en lo que va del año, de acuerdo a información del Instituto Nacional de Estadística y Geografía (Inegi).

Según la Encuesta Nacional de Ocupación y Empleo (ENOE) en el sexto mes del año, la tasa de informalidad laboral se ubicó en 53.8 por ciento lo que significó una reducción de 0.6 por ciento respecto a mayo pasado.

A tasa anual, la tasa de informalidad también disminuyó en 1.7 puntos porcentuales, ya que, en junio de 2023, se ubicó en 55.5 por ciento.

Gabriela Siller, directora de Análisis Económico de Banco

EL HERALDO DE MÉXICO

MERK-2  
LUNES  
05 / 08 / 2024

COEDITORES: JORGE JUÁREZ Y ENRIQUE TORRES  
COEDITOR GRÁFICO: FELIPE LAMAS DE LUNA

H

VISIÓN DE EXPERTOS

- La informalidad laboral de México disminuye lentamente.
- Se necesita que más personas se incorporen a la economía formal.
- El trabajo informal carece de prestaciones sociales y jubilación.

Por su parte, Mónica Flores, presidenta de ManpowerGroup Latinoamérica, señaló que "junio rompe con la tendencia en crecimiento de la población ocupada en la informalidad, es menor a la de enero de 2024 que se reportó en 31.8 millones de personas".

Subrayó que "la informalidad es un reto importante para el mercado laboral mexicano, ya que está ligada a salarios bajos, no tener prestaciones, subempleo y malas condiciones de empleo. Además, absorbe más personas que el sector formal, y continúa sobre 30 millones de personas, con ligeros movimientos porcentuales".

Advirtió que "necesitamos que más personas se integren a la economía formal, generar condiciones propicias para que el mercado laboral sea más grande y con ello el bienestar para los trabajadores".

864

• MIL EMPLEOS SE PERDIERON EN JUNIO DE 2024.

Base, señaló que la tasa de informalidad en junio de 2024 "es la más baja que se tiene registrado". Sin embargo, explicó que esto se debe a que, en el sexto mes del año, la población ocupada fue de 58 millones 949 mil personas, con una pérdida de empleo de 864 mil puestos.

Según Siller, la disminución de la informalidad no significa que los trabajadores ahora son formales, "se debe a que la mayoría de los 864 mil trabajos que se perdieron en junio pertenecían al sector informal, de modo que la proporción de trabajadores formales aumenta".

En su análisis de la ENOE, expresó que en junio se mostró una tendencia a la baja en la informalidad, pero consideró que ha sido lenta.

53.8

• POR CIENTO DE LA POBLACIÓN ES INFORMAL

EN DESCENSO

EN LOS ÚLTIMOS MESES, EL EMPLEO EN LA INFORMALIDAD HA MOSTRADO UNA REDUCCIÓN.



GRÁFICO: JORGE PEÑALOZA

Integra INDICADORES

WWW.INTEGRA-ARRENDA.COM

TASAS DE INTERÉS

	NIVEL	PUNTOS
TIE 28 DÍAS	11.2450	-0.0025
CETES 28 DÍAS	10.9700	0.1000

ÍNDICES BURSÁTILES

	PUNTOS	VAR.%
S&P/BMV IPC	52,242.38	-0.33
FTSE BIVA	1,067.71	-0.31
DOW JONES	39,737.26	-1.51
NASDAQ	16,776.16	-2.43
BOVESPA	125,851.09	-1.21

TIPO DE CAMBIO

	PESOS	VAR.%
DÓLAR AL MEXIQUENO	19.6000	1.55
DÓLAR AL MAYOREO	19.1624	2.08
DÓLAR FIX	19.0442	1.81
EURO	21.0500	3.14
LIBRA	24.7000	2.53

MERCADO ACCIONARIO MEXICANO

	EMISORA	VAR.%
GANADORAS	CMR B	2.59
	POCHTEC B	2.39
	BIMBO A	2.10
PERDEDORAS	CULTIBA B	-5.21
	ALTERNIA B	-3.85
	TLEVISIA CPO	-3.63

## ADVIERTE CALIFICADORA KBRA

Emular acciones de AMLO,  
el riesgo para Sheinbaum

MIGUEL ÁNGEL ENSÁSTIGUE

Como otras agencias, dijo que los apoyos a Pemex podrían complicar las finanzas públicas del país

Aunque el nuevo gobierno de Claudia Sheinbaum dijo que mantendrá la estabilidad fiscal del país, uno de los mayores riesgos de su sexenio es que repita las iniciativas del actual presidente Andrés Manuel López Obrador, advirtió la agencia calificadora Kroll Bond Rating Agency (KBRA).

“Sin duda, el mayor riesgo será que redoble su apuesta en algunas de las iniciativas que López Obrador realmente ha querido, como la reforma al Poder Judicial y el desmantelamiento de las agencias reguladoras. Esto podría tener consecuencias sobre el clima de inversión”, aseguró Joan Feldbaum-Vidra, directora general senior y responsable de crédito soberano en KBRA.

En entrevista con *El Sol de México*, la directiva de la agencia estadounidense dijo que otro riesgo es que persista la incertidumbre sobre el sector energético, que calificó entre los más golpeados durante el sexenio actual porque se buscó que Pemex y la Comisión Federal de Electricidad (CFE) tuvieran mayor participación que las empresas privadas.

Al igual que otras agencias como Moody's y Fitch Ratings, KBRA destacó que la elevada inflación y apoyos financieros a Pemex podrían complicar las finanzas públicas del país a largo plazo.

Desde su oficina en Nueva York, Feldbaum-Vidra señaló como otro obstáculo el que durante la transición se aproveche la mayoría calificada en el Congreso para aprobar el paquete de 20 reformas constitucionales que López Obrador presentó desde febrero.

En mayo, la agencia crediticia ratificó la nota del país en un nivel de 'BBB' con perspectiva estable, por la estabilidad fiscal del país y sus niveles de crecimiento económico, pese a los choques externos de los últimos meses.

A tres meses de la revisión de la agencia y dos más para la entrada del nuevo gobierno, Feldbaum-Vidra cree



RODOLFO GOMEZ

**“SHEINBAUM PUEDE HACER MUCHO POR EL PAÍS. ES CIENTÍFICA Y ESO LE DA UN RESPALDO INCREÍBLE”**

**JOAN FELDBAUM-VIDRA,**  
DIRECTORA GENERAL  
SENIOR DE KABRA

que hay oportunidades que deben aprovecharse para potenciar el crecimiento del país y preservar la estabilidad.

Una de ellas es mantener la autonomía del Banco de México (Banxico), que en los últimos años ayudó a controlar la inflación si bien actualmente hay choques de precios por cuestiones ajenas a la economía nacional.

A ello se suma la posición geográfica del país, su cercanía con Estados Unidos, para aprovechar las inversiones de empresas extranjeras que quieran establecerse en la región.

“México es muy vulnerable al cambio en Estados Unidos, precisamente por las conexiones comerciales y políticas, que son innegables y extremadamente fuertes. A las empresas les va muy bien con el T-MEC, y se puede ver en los flujos de inversión”, precisó.

## Órganos autónomos atraen inversión: IP

JUAN LUIS RAMOS

La iniciativa privada abogó por la permanencia de los organismos autónomos, como la Comisión Reguladora de Energía (CRE) y el Instituto Federal de Telecomunicaciones (IFT), para garantizar un ambiente de legalidad en el país y atraer inversiones en el marco del nearshoring.

En un análisis, el Centro de Estudios Económicos del Sector Privado (CEESP) dijo que la presencia de estos entes en el país, que se ocupan de la vigilancia e instrumentación de las políticas necesarias y aseguren un ambiente de legalidad, es tan necesaria para atraer capital extranjero como la infraestructura o la energía.

“Esto no solo beneficia a la inversión sino a toda la población puesto que facilita un entorno de mayor empleo formal y mejor remunerado, mayor seguridad pública, un eficiente sistema de salud y educación, así como de menor corrupción y mayor transparencia, entre otros factores de importancia”, advirtió ante la iniciativa del gobierno federal de la desaparición de estos organismos.

El presidente Andrés Manuel López Obrador dijo que sería una “muy buena reforma” el desaparecer estos entes para ahorrar cien mil millones de pesos al año.

“Es nada más quitar el copete de privilegios (...) El gobierno debe ser eficaz y austero, no ensimismarse. Es que antes el presupuesto todo se quedaba en el gobierno y no se entregaba a la gente”, refirió el mandatario.

## HACIA EL SEGUNDO SEMESTRE

De cara al segundo semestre del año, la directiva de KBRA espera una desaceleración de la economía mexicana, en medio del reto por reducir o mantener el déficit fiscal.

“Creemos que habrá una desaceleración, mientras vemos el acomodo de la economía estadounidense por las elecciones presidenciales. En México hay un nuevo gobierno comprometido con la estabilidad fiscal, pese a mayores niveles de déficit”, expuso.

La semana pasada, el Inegi informó que durante el segundo trimestre el país creció a una tasa anual de 1.1 por ciento.

Se trata del alza anual más débil desde el primer trimestre de 2021. Además, con los resultados al segundo trimestre de 2024 se cumplieron siete trimestres consecutivos en desaceleración.

# La Moncloa insiste en que Escrivá sea el próximo gobernador del Banco de España

El PP rechaza que el ministro pueda dar el salto del Gobierno al organismo

ANTONIO MAQUEDA  
Madrid

La Moncloa insiste en que José Luis Escrivá, actual ministro de Transformación Digital y Función Pública, sea el candidato a gobernador del Banco de España. Según fuentes gubernamentales, la posición del Ejecutivo es mantener su nombre en la negociación pendiente con el PP para acordar la cúpula de la institución. Y se dan de plazo para cerrar hasta el 10 de septiembre, momento en el que acaba el mandato de la subgobernadora, Margarita Delgado, que actúa desde el 11 de junio como gobernadora en funciones en sustitución de Pablo Hernández de Cos.

Según estas fuentes, Escrivá mantuvo a principios de junio una reunión con el presidente Sánchez en la que lo convenció de la idoneidad de su candidatura. En el PSOE muchos le perciben como el hombre que ha dado la argumentación y el relato a las políticas económicas del Gobierno. Suya fue la idea por ejemplo del impuesto a la banca. También consideran que ha conseguido pactar una reforma de pensiones favorable en Bruselas. Y creen que podría aportar una forma nueva de orientar las políticas, en gran medida porque opinan que el banco ha cometido errores de diagnóstico, como cuando señaló que la subida del salario mínimo destruiría empleo.

Escrivá acumula una larga experiencia en el sector público y privado. Ha trabajado en el Banco de España, el BCE, el BBVA y el Banco Internacional de Pagos. Ha sido presidente de la Autoridad Fiscal, donde se labró un presti-



José Luis Escrivá, el 26 de junio en el Congreso de los Diputados. EDUARDO PARRA (EP)

gio, y ha sido ministro de Seguridad Social. Su salto del Gobierno al Banco de España provoca el rechazo de la oposición porque, en su opinión, pondría en cuestión la independencia del organismo. El PP ha firmado recientemente con el Gobierno un acuerdo para que no haya puertas giratorias entre el Ejecutivo y la Justicia. Y sostienen que colocar a Escrivá en el banco rompería ese espíritu. "Se correría el riesgo de instrumentalizar la institución, sería un Tezanos dos",

dice una fuente popular. Tampoco sería bien acogido por la plantilla del Banco de España, según diversas fuentes internas del organismo. Las discrepancias del servicio de estudios con el ministro han sido notorias por la reforma de pensiones, que en el banco se considera cerrada en falso.

Pero el Gobierno defiende que es una práctica habitual en Europa que alguien con el historial de Escrivá pueda ocupar el asiento de gobernador directamente

desde el Gobierno. Citan los casos del gobernador de Portugal, Mário Centeno, y de Luis de Guindos, que saltó del Gobierno de Rajoy al BCE.

Desde el nombramiento de Luis Ángel Rojo, los gobernadores tradicionalmente han sido elegidos mediante un pacto entre los dos principales partidos. El gobernador era propuesto por el Ejecutivo y el subgobernador por la oposición. Rojo sustituyó a Mariano Rubio porque era el úni-

co que podía aceptar el PP. Y los populares designaron como subgobernador a Miguel Martín. Jaime Caruana fue pactado entre Rodrigo Rato y Joaquín Almunia, con Gonzalo Gil de subgobernador. A Miguel Ángel Fernández Ordóñez lo anunció Pedro Solbes para intentar que no hubiera otro candidato propuesto por la Moncloa, donde se manejaban otros nombres. El PP no lo aceptó porque era el secretario de Estado de Hacienda y ahí se rompió la tradición. Luego fue restaurada con la dupla formada por Luis Linde y Fernando Restoy, que negociaron Guindos y Alfredo Pérez Rubalcaba.

El nombramiento de Hernández de Cos fue accidentado. El ministro del PP Román Escolano pactó con el PSOE que le acompañaría David Vega como subgobernador a propuesta de los socialistas. Pero en ese momento llegó la moción de censura de 2018. El PSOE dio marcha atrás y reclamó que se parase el proceso a la espera de que se dilucidara el resultado de la moción viendo que podrían ellos nombrar al nuevo gobernador y que todavía quedaba tiempo hasta que terminara el mandato del anterior, Luis Linde. Pero el PP precisamente por ello pisó el acelerador y nombró a Hernández de Cos en medio de la moción de censura. Con el cambio de Gobierno por la moción, en ese mismo día empezaron las llamadas para intentar dar marcha atrás. Pero esos movimientos se aplacaron a los pocos días por la intercesión en Moncloa con Félix Bolaños. Y Nadia Calviño quería a una mujer como subgobernadora, eligiendo a Margarita Delgado.

La propuesta de Escrivá deja las conversaciones en un punto muerto. Los populares se sienten engañados porque se había establecido como principio rector de las conversaciones que no se podría pasar del Gobierno a una institución independiente. Y, según fuentes populares, la amenaza de quedarse sin subgobernador no será suficiente para el PP. A estas alturas se ve difícil el acuerdo.

JESÚS LAHERA FORTEZA

## La indemnización del despido improcedente

La decisión del Comité Europeo de Derechos Sociales (CEDS) cuestiona la indemnización, tasada y topada, de la regulación en España del despido improcedente por vulneración del artículo 24 de la Carta Social Europea (CSE), que exige una indemnización adecuada y/o una reparación apropiada. A pesar de la remisión literal de esta norma internacional a la nacional en la determinación concreta de las indemnizaciones, frente al despido injustificado, la doctrina del CEDS es contraria a sistemas tasados y topados, generalizados en todos los Estados miembros del Consejo de Europa, y aboga por una reparación judicial abierta en función de las circunstancias personales de cada trabajador. La indemnización de 33 días de salario por año trabajado con el máximo

de 24 mensualidades del despido improcedente en España es, así, puesta en cuestión, como lo fueron las cuantías reguladas en Finlandia, Italia y Francia.

El impacto de esta decisión del CEDS es relativo, como muestran estos precedentes. Los tratados internacionales obligan a los Estados en los términos del propio tratado y de la CSE se pueden deducir dos premisas.

En un plano jurisdiccional esta decisión no es jurisprudencia vinculante, porque así está regulado en la CSE y confirma la regulación nacional. La decisión no implica que los jueces estén obligados a determinar indemnizaciones abiertas en cada caso y seguirán aplicando la normativa española vigente en los despidos improcedentes. El Tribunal Supremo será quien determine

el alcance de esta decisión y si es contrario, o no, a la Ley reconocer indemnizaciones adicionales abiertas en función de circunstancias personales, como excepcionalmente admiten algunas sentencias, cuando nuestro sistema es tasado y topado.

En un plano jurídico no es una imposición internacional sancionable, porque así está regulado en la CSE, que, literalmente, contempla estas decisiones como base para posibles recomendaciones del Consejo de Europa. No existe ninguna obligación

**El Comité Europeo de Derechos Sociales cuestiona la regulación y aboga por una reparación judicial abierta**

internacional de cumplimiento por el Estado, ni ningún sistema impositivo sancionador dentro del Consejo de Europa por incumplimientos de estas decisiones, ni su contenido se impone de manera imperativa a los gobiernos de los Estados.

Dentro de estas coordenadas jurídicas, corresponde ahora al Gobierno activar o no una reforma de las indemnizaciones del despido improcedente, en una decisión estrictamente política. La indemnización tasada y topada beneficia al trabajador, liberado de probar daños; a las empresas, que tienen certidumbre; al empleo, con efectos neutros de contratación, y al sistema judicial, que estaría sobrecargado ante indemnizaciones abiertas, cuando es frecuente el pacto entre empresa y trabajador ante esta previsibilidad. Cualquier reforma de despido improcedente, en consecuencia, se debería mover en este paradigma que protege el interés general.

Jesús Lahera Forteza es catedrático de Derecho del Trabajo y Seguridad Social en la Universidad Complutense de Madrid.

kioskoymas#monitoreorevistas@





**CAMBIOS.** Se evitó con esta reforma que los trabajadores perdieran las utilidades por malas prácticas.

A 3 AÑOS DE LA REFORMA ANTI OUTSOURCING, SE DEBE ACTUALIZAR INFORMACIÓN

# Sólo 63% de empresas han renovado datos en el Repse

**En regla.** Al menos 7 mil 504 firmas dentro de este esquema realizaron los trámites correspondientes para seguir en el padrón

EMANUEL.MENDOZA

A tres años de la reforma contra el *outsourcing*, se vencieron los primeros permisos del Registro de Prestadores de Servicios Especializados u Obras Especializadas (Repse) que impiden la subcontratación.

Este proceso de renovación comenzó el 1 de marzo de 2024, después de que la ley entró en vigor en septiembre de 2021 y a la fecha 7 mil 504 empresas han obtenido la renovación del registro, adelantó la Secretaría del Trabajo.

Es decir, sólo 63% de las empresas en el padrón del Repse han renovado la documentación necesaria, por falta de información, por desconocimiento o porque quizá cerraron.

Las autoridades aún esperan que unas 2 mil 600 empresas (un 22%) hagan la actualización de datos para evitar rechazos en sus trámites.

Se explicó que mil 751 firmas no lograron acreditar los requisitos para obtener la renovación (15%), en tanto las principales cau-

sas de incumplimiento son sus obligaciones fiscales y de seguridad social, empresas de seguridad sin permiso vigente, capturar actividades sin que se encuentren en su objeto social, capturar 2 o 3 veces la misma actividad.

La Secretaría del Trabajo precisó que el registro al Repse se realiza en línea al igual que el de la documentación ante el SAT, IMSS e Infonavit.

Los rechazos, afirmó la dependencia, tiene que ver principalmente con la documentación donde alguno de los requisitos no se cumple o está mal presentado.

Se informó, a consulta de este diario que el sistema opera al 100% sin fallas y las reglas son las mismas, no han cambiado.

Al respecto, Jesús Guillermo Mendieta González, vocero de la Comisión Técnica de Auditoría Fiscal del Colegio de Contadores Públicos de México, dijo a 24 Horas y a los contribuyentes que el Repse es un padrón para evitar el *outsourcing*.

“Con esta reforma en 2021 se vino a eliminar o a derogar esta situación de la subcontratación con lo que se generó este registro”.

Aclaró que no se puede subcontratar, por ejemplo si el negocio es hacer llantas, no se puede contratar a otra empresa que se dedique también a los neumáticos, “por-

que evidentemente eso es una subcontratación y va en contra de la ley anti *outsourcing*”.

Con ese esquema se eliminaban prestaciones para trabajadores como el PTU, las utilidades y otras prestaciones, porque se pagaba sólo el servicio y hacían perdedizas las ganancias de las utilidades.

“Al existir esta situación, el mismo gobierno derogó a través del de la Cámara de Diputados ésta situación y generó este nuevo régimen en el cual nada más te dice, o sea, tú puedes tener servicio especializado u obra especializada que no tenga que ver con el objeto al que tú te dedicas”.

“Oye, yo contrato un servicio especializado de seguridad privada o de limpieza, entonces al existir esto, la empresa que tú contratas de servicios de limpieza o seguridad pues no tiene nada que ver directamente con el tema de la generación o elaboración de llantas o de vehículos, entonces eso qué te dice, pues ese es un servicio especializado que no tiene que ver con el margen de las utilidades que yo pudiera generar”.

Los interesados pueden acudir a la Secretaría del Trabajo y Previsión Social en Félix Cuevas 301, colonia Del Valle, con el rechazo de sus documentos, donde les dan la aclaración del trámite.

15%

de las compañías del sector fueron rechazadas en el registro, reportó la STPS



Con ese esquema se eliminaban prestaciones para trabajadores como el PTU, las utilidades y otras prestaciones, porque se pagaba sólo el servicio y hacían perdedizas las ganancias de las utilidades”

**JESÚS MENDIETA**  
Del Colegio de Contadores

Para impulsar la economía es fundamental la existencia de los órganos autónomos, ya que son los vigilantes y los encargados de instrumentar las políticas necesarias que aseguren legalidad a la inversión, aseguró el Centro de Estudios Económicos del Sector Privado (CEESP).

Contar con los órganos autónomos no beneficia a la inversión sino a toda la población puesto que facilita un entorno de más empleo formal y mejor remunerado, mayor seguridad pública, un eficiente sistema de salud y educación, así como de menor corrupción y mayor transparencia, entre otros factores de importancia.

El ente del sector privado destacó que la posición del gobierno es fundamental, toda vez que es el responsable de establecer y vigilar el mejor entorno posible.

Sin embargo, su oposición a los órganos autónomos y antagonismo a la participación en sectores estratégicos por parte del sector privado han complicado seriamente la posibilidad de lograr un ambiente mucho más amigable para la inversión.

La insistencia en desaparecer dependencias como el Inai, la Cofetel, el CRE y el IFT, entre otros, para redirigir sus responsabilidades a las secretarías de estado

## Frenará inversión desaparecer órganos autónomos: CEESP



**ALERTA.** Cerrar el Inai y otros entes traerá daños económicos, dicen los analistas del sector privado.

solo limitará su función a los deseos del gobierno. Comentó que sin duda aumentará la incertidumbre en este entorno y las expectativas de crecimiento se debilitan aún más.

Indicó que es claro que el fortalecimiento de un ambiente de negocios idóneo es

responsabilidad del gobierno y para “ello se requiere de órganos autónomos e independientes que propicien las mejores condiciones de mercado.”

Llevarlos a ser parte del gobierno, dado su actitud permisiva, solo genera incertidumbre y malas prácticas”. /24HORAS



### INDICADORES FINANCIEROS



#### MERCADO DE CAMBIOS

	Peso por divisa	Variación
Dólar ventanilla	19.4655	1.61%
Dólar interbancario	19.4747	1.57%
Dólar fix	18.0400	1.81%
Euro ventanilla	21.2066	1.39%
Euro interbancario	21.1987	1.39%

#### MERCADO BURSÁTIL

	Puntos al cierre	Variación
S&P/BMV IPC	52,242.38	-0.33%
FTSE BIVA	1067.71	-0.31%
Dow Jones	39,624.00	-0.65%
Nasdaq	18,261.00	-1.59%

#### PETRÓLEO

	Dólares por barril	Variación
Mezcla Mexicana	68.97	-3.52%
WTI	73.78	0.35%
Brent	77.10	-0.59%

\* Datos promedio a las 16:00 horas

Fuente: Banxico, BMV, BIVA, BBVA, Investing, Pemex

## Superpeso revienta y alcanza los \$20.20 al iniciar la semana

La moneda mexicana tocó su peor nivel en el año la tarde-noche del domingo al tocar las 20.20 unidades por dólar por algunos momentos, tras el nerviosismo que significó un menor indicador en el empleo estadounidense al esperado y el reporte en varios medios internacionales de un posible ataque de Irán a Israel.

Un análisis de Banco Base además registró desde el viernes que hay más factores para una recesión en Estados Unidos, lo que fue la gota que tiró al peso el fin de semana.

Nuestra moneda se depreció por diversos factores especulativos durante el domingo, como son una recesión en el corto plazo en EU, la expectativa de que el Banco de Japón siga subiendo su tasa de interés y la aversión al riesgo sobre México después de que este miércoles 8 de agosto el Banxico anunciará su decisión de política monetaria.

Banco Base explicó que en lo que va del año nuestra moneda ha perdido 3 pesos y 20 centavos, hace apenas una semana la moneda aún tocaba los 16 unidades por dólar y al cierre de esta edición oscilaba en las 18.50 unidades.

En el nerviosismo en Asia, los mercados operaron las primeras horas de este lunes arrastrando al peso porque la tasa de los bonos de los yenes están cayendo y además el mensaje de una desaceleración estadounidense.

/24HORAS



**INCERTIDUMBRE.** Empezó el nerviosismo en espera de saber si Banxico recorta las tasas.