

ADIÓS A LA DIVA

Silvia Pinal, la última diva de la llamada Época de Oro del cine mexicano, falleció ayer a los 93 años de edad. Fue una pionera en el cine, la televisión y el teatro, y dejó un legado de más de 90 películas. Mañana tendrá un homenaje en el Palacio de Bellas Artes. **GENTE • NACIONAL 7**



LA ÚLTIMA ENTREVISTA

DOLOROSO ERROR

Pumas regaló un penal casi al final del encuentro y perdió ante Rayados.



Alfonso García

VIERNES 29 / NOV. / 2024 CIUDAD DE MÉXICO

62 PÁGINAS, AÑO XXXII NÚMERO 11,286 \$ 30.00

REFORMA

C O R A Z Ó N D E M É X I C O

Van por 'extinción de dominio' de edificio en Izazaga Ante presión de Trump, dan golpe a plaza china

Arma operativo Marina y Economía y logran decomisar 260 mil productos

EDUARDO CEDILLO

Ante las presiones del Presidente electo de EU, Donald Trump, contra los productos chinos, México ya comenzó a tomar acciones.

Con el apoyo de marinos, agentes policíacos, personal del Instituto Mexicano de la Propiedad Industrial (IMPI) y de la Secretaría de Economía (SE), ayer dieron un fuerte golpe a uno de los puntos más grandes de almacenamiento y venta de productos provenientes de China: una plaza de 160 pisos ubicada en Izazaga 89.

El lugar ya había sido clausurado a mediados de junio, pero por incumplimientos de protección civil.

Ayer, en cambio, la intervención fue en respuesta a cuatro denuncias por comercialización de mercancía apócrifa.

El operativo inició alrededor de las 12:00 horas y, cuando todavía estaba en curso, el Secretario de Economía, Marcelo Ebrard, anunció que irían más allá del decomiso.

"Al propietario (del edificio) ya le voy a mandar una notificación vía la Fiscalía de que ya vamos a aplicar extinción de dominio, porque ya van tres o cuatro operativos", aseguró en entrevista con Joaquín López Dóriga.



El Gobierno federal y elementos de la Marina realizaron un operativo en la principal plaza de productos de origen chino en el Centro Histórico.

"La extinción de dominio procede con los inmuebles arrendados para venta de mercancía ilegal, así lo establece la ley vigente", agregó después en un mensaje a través de X.

Durante su campaña electoral en EU, Trump dijo que aplicaría aranceles de hasta el 60% a productos procedentes de China. Hace unos días, anunció un impuesto adicional del 10%.

Oficialmente, las autoridades federales reportaron que tras 11 horas de operativo, se decomisaron más de 260 mil productos.

La mayoría eran textiles (playeras, toallas, almohadas, entre otros) y también juguetes y maquiillajes, principalmente imitaciones de las

marcas Disney, Marvel y Sanrio, esta última fabricante de la línea de la figura animada Hello Kitty.

Se trata de la primera vez en la actual Administración federal que personal de la Marina apoya en temas relacionados con comercio asiático en la Ciudad de México.

Santiago Nieto, titular del IMPI, afirmó en entrevista con REFORMA que la intervención de ayer forma parte del "Operativo Limpieza" y que es sólo la primera de una serie más amplia.

"Pensamos que es la punta del Iceberg", dijo en entrevista, "a partir de ahora, la instrucción que tengo del Secretario Ebrard es seguir la trazabilidad de los objetos, de dónde provinieron y cómo

CRECE EMPORIO CHINO EN LA INFORMALIDAD

En junio, REFORMA publicó la venta irregular de productos de origen chino en Izazaga 89.

PIERDEN 100 MMDP POR 'INVASIÓN' CHINA

COCAÍNA EN CARROUTAS DE BAMBÚ

En junio, REFORMA publicó la venta irregular de productos de origen chino en Izazaga 89.

llegaron hasta este inmueble", destacó.

CON INFORMACIÓN DE BENITO JIMÉNEZ

CIUDAD



SERÍA BODA EN ACAPULCO

JESÚS GUERRERO

CHILPANCINGO.- La boda de la Gobernadora morenista Evelyn Salgado y su jefe de gabinete, Rubén Hernández, el 14 de diciembre, sigue en pie y se alista en Acapulco, confirmaron funcionarios estatales.

"Ya se sabía que la boda se estaba preparando y podría ser en Acapulco", dijo un empleado consultado quien pidió el anonimato.

La Gobernadora tuvo ayer temprano un evento cerrado a medios y canceló otras actividades públicas. No habló de la boda, pero en el evento transmitido por redes sociales sobre la entrega de libros a estudiantes, dijo que "siempre están buscando micromachismos y se hacen comentarios sobre la vida privada".

La mesa de regalos del Palacio de Hierro sigue abierta y en ella, los novios piden dinero a sus invitados.

SILVIA, UN CASO DE LA VIDA REAL

GUADALUPE LOAEZA

Hace muchos años, vino Silvia Pinal a comer a mi casa. De adolescente yo ya la conocía, porque era la madrastra de mi mejor amiga, en la época en que ella estaba casada con Gustavo Alatriste; entonces, Gaby me platicaba del guardarropa en su residencia del Pedregal de San Ángel, donde colgaban largos abrigos de mink y chinchilla.

Alatriste, era un productor y empresario muy rico dueño, entre otras cosas, del hotel y de la mueltería "Francis", que estaban en el Paseo de la Reforma. Alatriste no le negaba nada, la adoraba. Mi

amiga me decía que Silvia Pinal era la madrastra más buena y divertida del mundo y que qué diferencia con Ariadna Walter, de la que su padre se acababa de divorciar.

Gaby, imitaba en todo a la Pinal y me contaba que en la sala de su casa estaba el retrato que le había pintado Diego Rivera en 1955. Las dos teníamos 15 años y nuestra máxima ilusión era ser artistas de cine. También yo quería ser como Silvia Pinal, tener la misma cintura, bailar cha-cha-chá, contar con unos hombros redondos y tener una sonrisa irresistible.

TEXTO ÍNTEGRO GENTE 3

Preocupa impacto por deuda de Pemex

CHARLENE DOMÍNGUEZ, MAYOLO LÓPEZ Y MARTHA MARTÍNEZ

A los analistas económicos y líderes políticos les preocupa el impacto que la deuda de Pemex, con sus proveedores, puede provocar en la economía del País.

A pesar de que todavía no se conocen detalles del mecanismo que aplicará Pemex para arreglar ese problema, la decisión tiene en alerta a los sectores económicos y políticos.

La magnitud de esas deudas tiene un impacto negativo en las empresas y en la economía nacional por lo que es necesario que se enfrenten, consideró el área de Estudios Económicos de BBVA México.

"Como sabemos, hay retrasos muy importantes con los proveedores de Pemex y eso tiene un impacto negativo en las propias empresas, en la cadena de proveduría de Pemex y, por lo tanto, en la economía", dijo Carlos Serrano, economista jefe de BBVA México, en la presentación del Informe Situación México.

Pemex seguirá presionando las finanzas públicas durante todo el próximo sexenio y continuará reduciendo el espacio fiscal del País, consideró Arnulfo Rodríguez, economista principal de BBVA México.

El senador panista Ri-

SHEINBAUM OPINA

Sobre el congelamiento de contratos en Pemex

Es normal, es una revisión cuando se deja una administración y entra otra, y se van a definir mecanismos de pago.

cardo Anaya advirtió que un eventual rescate de Hacienda a los adeudos de Pemex sería un camino equivocado.

"Transferir la deuda de Pemex al Gobierno mexicano nos parece un camino equivocado y nocivo para el País; la información es grave, pero no nos sorprende porque el cambio de empresa productiva del Estado a empresa pública responde a ese objetivo: que el Gobierno responda por la deuda de Pemex", resaltó el panista.

El senador Alejandro Moreno, líder del PRI, calificó de una "irresponsabilidad" un mecanismo de rescate.

"La deuda que tienen con proveedores -a los que no se les ha pagado en tres años- va a generar un enorme desempleo en ese sector", planteó.

Evalúan en EU combatir a narco... desde México!

REFORMA/STAFF

WASHINGTON.- Si México no frena el flujo de fentanilo hacia Estados Unidos, el futuro Presidente Donald Trump está dispuesto a enviar al Ejército al País para atacar a los cárteles en suelo mexicano, según fuentes cercanas al ex Mandatario.

De acuerdo con la revista Rolling Stone, hay quienes dentro del Gobierno entrante debaten de qué forma debería Trump atacar o incluso invadir México, tal y como lo prometió durante su campaña.

El ex Mandatario, que asumirá nuevamente el 20 de enero, habría dicho a sus asesores y a algunos legisladores republicanos que planea advertir al Gobierno mexicano que si el flujo de fentanilo hacia Estados Unidos no se detiene en un lapso de varios meses enviará al Ejército.

Rolling Stone entrevistó a seis republicanos que han hablado con Trump sobre el tema, algunos de los cuales incluso lo han asesorado en estas ideas en las últimas



Según la revista "Rolling Stone", Trump analiza una estrategia para enfrentar a narcos en México.

semanas. "¿Cuándo deberíamos invadir México?", dijo un miembro de alto rango en el equipo de transición, según la revista.

"Si las cosas no cambian, el Presidente todavía cree que es necesario emprender algún tipo de acción militar contra estos asesinos", agregó una de las fuentes, precisando que en estos momentos no

está claro hasta dónde llegaría.

Otra fuente cercana al futuro Mandatario dijo a Rolling Stone que Trump podría implementar una "invasión suave" en la que fuerzas especiales estadounidenses serían enviadas de manera encubierta a México para asesinar a líderes de los cárteles, un plan que el mismo magnate aceptó en conversaciones privadas este año, de acuerdo con la revista.

'ES TODA UNA PELÍCULA', REVIRA SHEINBAUM

La Presidenta Claudia Sheinbaum dijo que la versión de la "invasión suave" es como de película y aseguró que México siempre defenderá su soberanía.

"Pues ya lo dijiste: es toda una película. ¿Cuál es su base? Yo en lo que me sustento es en las dos conversaciones que he tenido con el Presidente Trump", dijo al ser cuestionada en su conferencia mañana.

"México es un País libre, independiente y soberano, y eso está por encima de todo", destacó.



61097200016

Victor Sánchez



La guerra de aranceles de Trump traerá estancamiento e inflación a EU

Advierten analistas que el próximo presidente se topará con varias realidades si cumple sus amenazas de imponer gravámenes a México, Canadá y China

LEONOR FLORES
—cartera@eluniversal.com.mx

Cuando Donald Trump asuma la presidencia, el próximo 20 de enero, la economía de Estados Unidos podría enfrentar una tormenta perfecta si decide seguir adelante con su plan de aplicar aranceles a las exportaciones de México, Canadá y China, advirtieron especialistas.

La Unión Americana puede caer en estancamiento, es decir, un estancamiento económico combinado con alta inflación y desempleo, fenómeno que experimentó por última vez en 1982.

La directora de Estrategias de Inversión de UBS México, Gabriela Sorri, destacó que, si se aplican aranceles a importaciones clave, se va a

exacerbar la inflación para el consumidor estadounidense.

Eso haría también que las tasas de interés no bajen al ritmo que se tiene contemplado, agregó, lo que provocaría la estancación, con un freno para el crecimiento económico y afectación a las grandes empresas que cotizan en Wall Street, sector al que Trump buscaría favorecer.

“Trump se va a enfrentar a varias realidades. Una de ellas es la económica, por la integración tan grande entre Estados Unidos, Canadá y México”, afirmó.

La presidenta de México, Claudia Sheinbaum, aseguró que no habrá guerra arancelaria y el mandatario estadounidense, Joe Biden, dijo que espera que Trump reconsidere.

| A23 Y A6 |

EL DATO

El 80% de las exportaciones que realiza México tiene como destino el mercado de Estados Unidos.

CULTURA



Mira con optimismo a la humanidad

El Nobel Abdulrazak Gurnah considera que el mundo se ha hecho más pequeño y hay más entendimiento. | A28 |

TECH BIT



Reciclaje electrónico, el reto

Sólo 25% de estos desechos recibe el tratamiento adecuado, lo que representa un desafío ambiental y social. | T1 |

Con un fraude a cuestas, Segalmex continuó con las malas prácticas

PEDRO VILLA Y CAÑA
—nacion@eluniversal.com.mx

En el sexenio pasado, las irregularidades y malas prácticas continuaron en Segalmex, a pesar del fraude por 15 mil millones de pesos que se destapó en el organismo.

Compra de boletos de avión, servicios de flete, guardia y custodia de maíz, así como adquisición de materiales de apoyo para la operación del Programa de Precios de Garantía a Productos Alimentarios Básicos y arrendamiento de vehículos terres-

tres, entre otros, fueron parte de las anomalías encontradas por una auditoría realizada en 2024 por la Secretaría de la Función Pública.

Son 16 contratos en los que hubo inconsistencias y en los cuales “no se garantiza la transparencia en el uso eficiente de los recursos”, indica el reporte.

También se detectó que la documentación para integrar los expedientes de contratación no estaba estructurada como se establece en los procesos correspondientes.

| NACIÓN | A4

15 mil

MILLONES

DE PESOS

es el desfalcado detectado en los ejercicios fiscales 2019 y 2020.

ESPECTÁCULOS

SILVIA PINAL

MUSA Y DIVA ETERNA

La última gran representante de la época dorada del cine mexicano falleció ayer. Deja un legado como actriz, productora y empresaria en familiares, amigos, colegas y un público que siempre la admiró y respetó por su calidad artística y humana. | A28 A A32 |

OPINIÓN

NACIÓN

- A7 Marcela Gómez Zalce
- A9 Mario Maldonado
- A10 Eunice Rendón
- A16 Raúl Rodríguez Cortés
- A16 Irene Tello Anista
- A17 Francisco Valdés Ugaldé

\$20.94

DÓLAR AL MENÚEDO

Año 108, Número 39,083 CDMX 64 págs.



9 771870 156067

Huyen de la violencia en Sinaloa y llegan a CDMX a vender droga

Debido a la violencia que se vive en Sinaloa por la disputa entre grupos criminales, presuntos narco-mercadistas de dicha entidad llegaron a la Ciudad de México para empezar con el trasiego y venta de drogas en la zona sur y oriente, sostienen reportes de inteligencia de la Secretaría de Seguridad y Protección Ciudadana.

Cuatro fueron detenidos en un operativo desplegado por fuerzas federales y capitalinas.

| METROPOLI | A18

TABASCO, PRIMERO EN RATIFICAR

Desaparecen siete órganos reguladores

EL SENADO DE LA REPÚBLICA aprobó la reforma de simplificación orgánica que pone fin a entes como el Inai y que transfiere sus funciones a dependencias federales

POR LETICIA ROBLES DE LA ROSA

El pleno del Senado concretó ayer la extinción de siete órganos autónomos reguladores en materia de transparencia, energía, telecomunicaciones, competencia económica, educación y medición de la pobreza.

Con 42 votos en contra, incluido el del expanista Javier Corral, los legisladores de Morena y sus aliados desaparecieron al Instituto Nacional de Transparencia, Acceso a la Información y Protección de Datos Personales (Inai); al Instituto Federal de Telecomunicaciones (IFT); a la Comisión Federal de Competencia Económica (Cofece); al Consejo Nacional de Evaluación de la Política de Desarrollo Social (Coneval); a

LOS QUE SE VAN:

-  **INAI:** Instituto Nacional de Acceso a la Información.
-  **IFT:** Instituto Federal de Telecomunicaciones.
-  **COFECE:** Comisión Federal de Competencia Económica.
-  **CONEVAL:** Evolución de la Política de Desarrollo Social.
-  **MEJOREDU:** Comisión Nacional para la Mejora Continua de la Educación.
-  **CNH:** Comisión Nacional de Hidrocarburos.
-  **CRE:** Comisión Reguladora de Energía.

las comisiones Nacional de Hidrocarburos (CNH) y Reguladora de Energía (CRE), y a la Comisión Nacional para la Mejora Continua de la Educación (Mejoredu), cuyas funciones serán transferidas a dependencias del Ejecutivo.

Aunque nacieron en diferentes momentos, a partir del año 2000, producto de la exigencia de los entonces partidos de oposición y de grupos sociales, así como por consecuencia por la firma de tratados comerciales multinacionales, dichos órganos reguladores fueron fortalecidos durante el gobierno de Enrique Peña Nieto.

Tras el aval en el pleno, la reforma fue enviada al Congreso locales, para su ratificación, lo que ya sucedió en Tabasco y la CDMX.

PRIMERA | PÁGINA 4



Foto: Cuatrosuro

ANTICORRUPCIÓN

Indagan casos similares a Segalmex

POR LETICIA ROBLES DE LA ROSA

Raquel Buenrostro, titular de la nueva Secretaría Anticorrupción y Buen Gobierno, afirmó que investigan actos de corrupción en el gobierno del expresidente Andrés Manuel López Obrador, similares a los detectados en Segalmex.

Cuestionada en el Senado, tras ser ratificada y rendir protesta del cargo, la funcionaria dijo que se trata de casos no sólo de servidores públicos, sino, también, del sector privado.

Agregó que, por el momento, no tienen denuncias en torno a actos de corrupción que involucren a la familia del expresidente de la República.

PRIMERA | PÁGINA 6

DETIENEN A 7

PEGA OPERATIVO AL CÁRTEL DE SINALOA

Elementos del Gabinete de Seguridad capturaron a siete personas con armas y drogas, en un operativo en la capital del país, destacó el titular de la SSPC, Omar García Harfuch. Los detenidos estarían vinculados al Cártel de Sinaloa. En tanto, en Culiacán, dos restaurantes y una clínica fueron atacados.

PRIMERA | PÁG. 14 / COMUNIDAD | PÁG. 22



Foto: Karina Tejeda

CLAUDIA SHEINBAUM

PROYECTOS FERROVIARIOS ARRANCARÁN EN 2025

El gobierno federal iniciará, el próximo año, la construcción de cuatro tramos de la red de trenes de pasajeros: AIFA-Pachuca, México-Querétaro, Saltillo-Nuevo Laredo y Querétaro-Irapuato, informó la Presidenta. / 11

EXCELSIOR

- Pascal Beltrán del Río 2
- Ciro Gómez Leyva 4
- Leticia Robles de la Rosa 13
- Yuriria Sierra 14



función

1931-2024

SILVIA PINAL

Diva, musa y pionera

CON UNA EXTENSA TRAYECTORIA en el cine, la televisión, el teatro e incluso la política, la actriz, productora y directora —inspiración de creadores como Luis Buñuel y Diego Rivera— falleció ayer, a los 93 años. Mañana tendrá un homenaje en Bellas Artes.

Foto: Archivo/Excelsior



SILVIA PINAL (1931-2024)

Diosa en tránsito

La diva del cine ha muerto a los 93 años; alternó en pantalla con figuras como Tin Tan y Pedro Infante, actuó para Luis Buñuel y fue legisladora; el sábado, homenaje en Bellas Artes EQUIPO MILENIO - PÁGS. 32 A 36

Consuma la 4T la extinción de los autónomos

SILVIA ARELLANO Y LILIANA PADILLA

Entre confrontaciones verbales, carteles, videos y audios, senadores de Morena y oposición discutieron la reforma constitucional denominada "simplificación orgánica", aprobada por mayoría calificada, y con ello desaparecen siete organismos autónomos y reguladores, entre ellos el INAI, la Cofece y el IFT. PÁGS. 6Y7



Letras de España:
de una orilla a la otra
Filias: paisajes europeos

Supera el cuarto de millón de piezas el decomiso de piratería china

Á. HERNÁNDEZ Y G. SORIANO, CDMX
El secretario de Economía, Marcelo Ebrard, informa que se pedirá la extinción de dominio al edificio de Izazaga 89. PÁG. 10



La Jornada

DIRECTORA GENERAL: CARMEN LIRA SAADE
DIRECTOR FUNDADOR: CARLOS PAYÁN VELVER

VIERNES 29 DE NOVIEMBRE DE 2024 // CIUDAD DE MÉXICO // AÑO 41 // NÚMERO 14503 // Precio 10 pesos

Silvia Pinal, una historia dentro de nuestra historia

● La última gran diva mexicana de cine, teatro y tv murió ayer a los 93 años

► La Secretaría de Cultura confirmó que la consagrada actriz recibirá un homenaje mañana en Bellas Artes. Foto Uriel Santana. ANA M. RODRÍGUEZ / ESPECTÁCULOS

Sheinbaum: no ofrecí a Trump cerrar frontera

● Descarta la mandataria guerra arancelaria con EU

ALONSO URRUTIA Y ALMA E. MUÑOZ / P 3

Respalda IP a la Presidenta contra amago

● Celebra su liderazgo en charla con el magnate

ALEJANDRO ALEGRÍA / P 16

Reconsiderar, pide Biden al republicano

● Será contraproducente instaurar impuesto, dice

AGENCIAS / P 16

Sí se frenaron contrataciones nuevas: Pemex

● Adeuda la petrolera a proveedores 402 mil mdp

ALEJANDRO ALEGRÍA / P 17





Rayuela

Y ni hablar de pedir "disciplina de partido" al señor senador, si ni del partido es, nunca ha sido, ni será, al menos de a verasas.

Un hecho, la extinción de 7 órganos autónomos

Confiscan 90 mil piezas de mercancía ilegal



▲ Autoridades realizaron ayer el tercer operativo del año en una plaza comercial de productos chinos localizada en Izazaga 89, en el Centro

Histórico de la CDMX, por lo que ya se prevé aplicar al inmueble la extinción de dominio. Foto Alfredo Domínguez. B. CARBAJAL Y E. M. BRAVO / P 27

- Avala el Senado la reforma y la envía a congresos locales para su ratificación
- Morena y aliados logran la mayoría a pesar del voto en contra de Corral
- Simbolizaban el despilfarro y la duplicidad de funciones, señalan
- Sus labores serán absorbidas por dependencias del Ejecutivo

A. BECERRIL Y G. SALDIERNA / P 9

Proyecto insignia del actual sexenio

A 4 rutas de trenes de pasajeros, 157 mil mdp

- Banderazo a obras, en primera mitad de 2025; Nuevo Laredo y Nogales son dos de los destinos

ALMA E. MUÑOZ Y ALONSO URRUTIA / P 5

Le restan 7 días al gobernador de Jalisco

Antes de dejar el cargo, Alfaro regala 15 notarías

- Todos los beneficiados, panistas o ex panistas

JUAN CARLOS G. PARTIDA, CORRESPONSAL / P 24

Bombardea instalación de Hezbollah

Israel viola tregua con ataque en sur de Líbano

- Alega que identificó "actividad terrorista"

AGENCIAS / P 20

De excursión a la playa



▲ Como parte del programa Colibrí Viajero, que organiza la Secretaría de Gobierno capitalino, 500 adultos mayores, principalmente mujeres,

emprendieron entre risas y buen ánimo un viaje a Acapulco de tres días y dos noches con alimentos incluidos. Foto Germán Canseco ROCÍO GONZÁLEZ / P 29

OPINIÓN

Antonio Guterres	14
Gabriela Rodríguez	14
Raúl Zibechi	15
Pedro Miguel	15
José Cueli	Cultura

COLUMNAS

Dinero	
Enrique Galván Ochoa	6
Astillero	
Julio Hernández López	8
Economía Moral	
Julio Boltvinik	18
México SA	
Carlos Fernández-Vega	19





Empresas y Negocios

Sheinbaum descarta una potencial guerra comercial con EU

La presidenta aseguró que su gobierno atenderá la problemática de migración, para no dar opción a posibles aranceles.

● PÁG. 28

“No hablamos particularmente del tema de aranceles (...) No se planteó de esa manera, ni habrá guerra potencialmente arancelaria”.

Claudia Sheinbaum, PRESIDENTA DE MÉXICO.

25

POR CIENTO

de arancel a productos mexicanos que lleguen al mercado de EU pretende aplicar Trump cuando asuma la Presidencia.

Empresas y Negocios

Biden pide a Trump no dañar la relación de EU con sus socios comerciales

El presidente de EU dijo que espera que el próximo mandatario de su país reconsidere el proyecto cuando inicie su gestión.

● PÁG. 28

“La última cosa que necesitamos es comenzar a arruinar estas relaciones. Es contraproducente”.

Joe Biden, PRESIDENTE DE EU.

Frena alza en ventas de autos chinos en México

Algunas de las firmas del país asiático que comercializan en México no reportan sus ventas.

eleconomista.mx

11.2

POR CIENTO

sería el porcentaje de autos manufacturados en China como parte del total de las unidades vendidas en el mercado nacional este año.

Empresas y Negocios

Presentan el plan del gobierno federal

Inversiones para trenes en 2025 ascenderán a \$157,000 millones

El proyecto consta de cuatro fases, que entregarán más de 3,000 kilómetros de rutas férreas en los próximos cuatro años.

Los trabajos contemplan participación de la IP; en abril arrancarán con la vía AIFA-Pachuca.

A. Rojas y A. de la Rosa

● PÁG. 26

El plan de construcción de rutas ferroviarias tiene un horizonte de al menos cuatro años, con una extensión aproximada de 3,400 kilómetros, con 13 proyectos ya definidos.

México | Proyectos ferroviarios prioritarios 2024-2030

FASE		FASE		FASE		FASE					
Fase 1	Inicio: en curso	Término: 2026	Fase 2	Inicio: 2026	Término: 2027	Fase 3	Inicio: 2027	Término: 2028	Fase 4	Inicio: 2028	Término: 2029
TRAMOS	KM	TRAMOS	KM	TRAMOS	KM	TRAMOS	KM	TRAMOS	KM		
AIFA-Pachuca	54	Querétaro-SLP	263	SLP-Sahilillo	444	Tepec-Mazatlán	275				
México-Querétaro	242	Irapuato-Guadalajara	206	Guadalajara-Tepec	204	Hermosillo-Nogales	277				
Querétaro-Irapuato	184	Mazatlán-Mochis	441	Mochis-Guaymas	362						
Sahilillo-Nuevo Laredo	306			Guaymas-Hermosillo	135						



Política y Sociedad

Senado concreta desaparición de siete órganos autónomos

Turman la reforma a legislaturas estatales para su aprobación.

● PÁG. 38

“No hay ninguna persona en la cárcel por supuesta corrupción en estos organismos”.

Claudia Anaya, SENADORA DE FR.

Retomarán el análisis de reducción a la jornada laboral

● PÁG. 38

40 horas, ocho menos que el lapso actual, proponen que se cumpla a la semana.

Finanzas y Dinero

Comisiones del Senado avalan la Ley de Ingresos

También dieron luz verde a la Ley de Derechos.

● PÁG. 8

9.3

billones de pesos en ingresos confirmaron comisiones del Senado.

Política y Sociedad

“Gobierno destinará fondos para fracking en el 2025”

Existen cuatro proyectos con recursos asignados: Fundar.

● PÁG. 39

12,364

millones de pesos asignó el gobierno para dichos trabajos.

Opinión

- Enrique Campos S. ● PÁG. 8
- Miguel Cabrera ● PÁG. 22
- Demetrio Sodi ● PÁG. 39
- Alberto Aguirre ● PÁG. 41

En Primer Plano

Sector de la construcción se contrajo en el sexenio de López Obrador

Aun con las megaobras de la administración de AMLO, el sexenio pasado fue el peor de, al menos, los últimos cuatro en crecimiento de la actividad.

● PÁG. 45

México | Promedio mensual de la actividad del sector de la construcción por sexenio*

SECTOR TOTAL (2018 = 100)



Promedio del valor de la producción del sector de la construcción, por origen de la inversión y por sector* | 2018 = 100

ORIGEN DE LA INVERSIÓN	SECTOR	EPN	AMLO	VAR. %
Total		108.5	87.0	-19.8
Pública		104.7	101.7	-2.8
Privado		108.0	79.8	-26.1
Edificación		103.6	79.1	-23.6
Agua, riego y saneamiento		86.2	84.4	-2.1
Electricidad y telecom		105.4	67.7	-35.8
Transporte y urbanización		105.2	98.3	-6.6
Petróleo y petroquímica		192.0	147.0	-23.4
Otras construcciones		96.0	79.4	-17.3





ADIÓS SILVIA

SE FUE LA PINAL. El cine, el teatro, la TV y en general el mundo del espectáculo nacional están de luto. La primera actriz y productora murió a los 93 años de edad tras pasar sus últimos días hospitalizada. Descanse en paz. **PÁG. 2**

Plantean en Banxico bajar tasa en mayor magnitud

Expertos. En la reunión de diciembre podría discutirse un recorte de 1/2 punto

La minuta de la decisión de política monetaria del 14 de noviembre del Banco de México, mostró que la Junta de Gobierno está dividida en cuanto a la magnitud del siguiente recorte e incluso, dejó ver que dos integrantes apoyan un ajuste de mayor tamaño.

Economistas consultados destacan que los integrantes de la Junta tienen una opinión segmentada, pues unos apoyan un recorte de 25 puntos base y otros de 50.

Un miembro de la Junta señaló que en la próxima reunión, tomando en cuenta los niveles en los que se encuentra la inflación subyacente y la perspectiva de que siga descendiendo, podría considerarse ajustar

“... en la próxima reunión, (...) podría considerarse ajustar la tasa en una mayor magnitud”

MIEMBRO DE LA JUNTA DE GOBIERNO

la tasa en una mayor magnitud. La minuta exhibe que los integrantes están preocupados por la incertidumbre sobre la política económica en EU, ya que esto alteraría el ciclo de recortes de la Fed y, por ende, de Banxico. —Felipe Gazzón / **PÁG. 4**

CLAUDIA SHEINBAUM
Trump reconoció compromiso para frenar migración.

PÁG. 47



JOE BIDEN
Aranceles no son el camino en la relación



ERROR. La imposición de aranceles que impulsa el presidente electo a México y Canadá no es el camino para una buena relación trilateral. “No se deben arruinar las relaciones”, dijo. **PÁG. 47**

Sepulta el Senado 7 organismos autónomos

Ayer el Senado aprobó la reforma de simplificación orgánica en el Pleno, con 86 votos a favor y 40 en contra y en más de seis horas de discusión. Así, el INAI pasará a formar parte de la Secretaría de la Función Pública. Al Coneval lo absorberá el INEGI; al Mejoredu,

la SEP; a la Cofece, la Secretaría de Economía y al IFT, la SICT. En tanto, las comisiones Nacional de Hidrocarburos (CNH) y Reguladora de Energía (CRE) irán a Energía. Ahora la reforma va a Congresos estatales. —Diana Benítez / **PÁG. 50**



Extinción. Pese a reclamos y al morenista Javier Corral, que votó en contra.

DISPUTA ENTRE 'CHAPITOS' Y 'MAYIZA'

CUMPLE 'NARCOGUERRA' EN SINALOA 80 DÍAS Y VAN CASI 500 HOMICIDIOS.

PÁG. 44

TREN MAYA DE CARGA

RECIBIRÁ 48 MIL MDP PARA DESARROLLAR SU CAPACIDAD.

PÁG. 22

NORMA PIÑA

EL PELIGRO PARA LA REGIÓN ES LA EROSIÓN DE LA DEMOCRACIA.

PÁG. 49

PEMEX ACLARA

SUSPENSIÓN DE CONTRATACIONES NO PEGARÁ A LA OPERACIÓN.

PÁG. 5

\$20.43

TIPO DE CAMBIO. Gana terreno el peso ante el dólar; baja nerviosismo. **PÁG. 14**

MÉXICO, IMÁN PARA FARMACÉUTICAS CHINAS. **PÁG. 20**

ESCRIBEN

René Delgado
SOBREVIVOS / 35

María Scherer
RETRATO HABLADO / 36

Leopoldo Gómez
DESDE EL OTRO LADO / 40

Edna Jaime
¿DÓNDE ESTÁ LA RAYA? / 41

Alejandro Moreno
LAS ENCUESTAS / 49

3-0

ESPERAN LA VUELTA

1-0

Silvia Pinal
 deja un legado transgeneracional en el cine, la televisión y el teatro; fue la musa que inspiró a Luis Buñuel y Diego Rivera
VIDA+P. 18



VIERNES 29 DE NOVIEMBRE DE 2024
 AÑO XIV N° 3322 | CDMX



24 HORAS
EL DIARIO SIN LÍMITES

DEFIENDEN MÁS AL GOBIERNO QUE A TRABAJADORES, AFIRMAN

Sindicatos de la 4T, alineados al poder

De acuerdo con expertos, tal como ocurría bajo los Gobiernos del PRI, los líderes gremiales permanecen cercanos al poder y se ostentan como legisladores federales, entre ellos, Napoleón Gómez Urrutia, del Minero, y Pedro Haces, de la Confederación Autónoma de Trabajadores de México, ambos diputados de Morena. Especialistas señalan que estos personajes sólo son "figuras relevantes", pero no verdaderos mandos surgidos de las bases: "lo que era el sindicalismo charro ahora se ha convertido en sindicalismos de protección" **MÉXICO P. 3**



Senado concreta extinción de órganos autónomos

Morena y aliados avalaron la desaparición del Inai, Cofece, IFT, Coneval, CRE, CNH y Mejoredu; con ello, se busca recanalizar 4 mil millones de pesos del erario para destinarlo al Fondo de Pensiones del Bienestar. En tanto, en los Congresos estatales avanza la reforma sobre prisión preventiva **MÉXICO P. 4**

TRUMP TIENE SU FORMA DE COMUNICAR: CLAUDIA SHEINBAUM **MÉXICO P. 5**

TRADICIÓN DE ALTURA

Desde hace 90 años, los clavadistas de La Quebrada son iconos de la cultura mexicana; Héctor Nieves es parte del espectáculo y transmite a sus dos hijos esta práctica **ESTADOS P. 10**



PEDIR POSADA ESTE AÑO SERÁ HASTA 20% MÁS COSTOSO



La Alianza Nacional de Pequeños Comerciantes señaló que el presupuesto para organizar una reunión se incrementó de 7 mil pesos hasta cerca de 8 mil 500, para un grupo de entre 10 y 15 personas, por lo que la tradición está en vías de extinción **NEGOCIOS P. 13**

HOY ESCRIBE

La victoria contundente del republicano sobre un desarticulado Partido Demócrata puede ser considerada como un gravísimo error en la estrategia de seguridad nacional del Gobierno mexicano, pero el asunto es más grave cuando se percibe que el primer toque de Trump contra México descolocó las estructuras de Gobierno de Palacio Nacional. **CARLOS RAMÍREZ PÁGINA 10**



 Únete a nuestro canal de WhatsApp

ESTIVAL

CUARTOSUR

CUARTOSUR

ARCHIVO/IMP



La Razón DE MÉXICO

WWW.RAZON.COM.MX

VIERNES 29 DE NOVIEMBRE DE 2024 | NUEVA ÉPOCA | AÑO 16 | NÚMERO 4815

PRECIO \$10.00

Silvia Pinal

1931 - 2024

LA ÚLTIMA GRAN DIVA DE MÉXICO

DE DESLUMBRANTE belleza fue musa de Buñuel y de Rivera; protagonizó cintas de época y premiadas internacionalmente.

ENTELEVISIÓN y teatro actuó, produjo y fue empresaria; incursionó en política y es cabeza de una dinastía artística.

MURIÓ ayer a los 93 años; "es parte de la memoria cultural de México": Presidenta; alistan homenaje en Bellas Artes. **págs. 22 a 28**



LA PRIMERA actriz en una foto de 1950.

Foto: Simón Fleischer/Mediacrea/IMAH

SE INVERTIRÁN EN TRENES 157 MMDP



ADMINISTRACIÓN de Sheinbaum proyecta construir 3 mil km de líneas; las principales, AIFA-Pachuca y México-Querétaro; iniciará conversión del Tren Maya a de carga; prevén 70 mil empleos directos y 140 mil indirectos. **pág. 11**

PASA EN SENADO; VA A CONGRESOS

4T extingue autónomos entre críticas por retroceso

SERGIO RAMÍREZ

Con 86 votos a favor y 42 en contra, Morena y aliados desaparecen Inai IFT, Cofece, Coneval, CNH, CRE y Mejoredu; debaten cinco horas **pág. 4**

Reforma representa regreso del "ogro filantrópico", señala Beltrones; justifica oficialismo decisión por duplicidad y desvío de funciones

Gobierno libra tensión arancelaria con EU... y golpea comercio chino

PRESIDENTA ve disipado amago de Trump tras conversación telefónica; Economía incauta 88 mil productos pirata y de contrabando en edificio de Izazaga 89. **págs. 6, 7 y 17**

HOY ESCRIBEN

Prisas, ocurrencias e improvisación **pág. 2**
JAVIER SOLÓRZANO

La llamada **pág. 6**
CARLOS URDIALES

Las relaciones moldean el cerebro **pág. 29**
VALERIA VILLA



Ofertas que te harán cantar



REPORTE Indigo

CINCO DÍAS

MÉXICO

No.3123 29 DE NOVIEMBRE AL 1 DE DICIEMBRE DE 2024

EDICIÓN DE FIN DE SEMANA

reporteindigo.com

PIENSA

De niña soñadora a leyenda

Musa de Buñuel e ícono de la televisión mexicana, Silvia Pinal, quien murió ayer a los 93 años, fue testigo y protagonista de una vida marcada por el arte, la pasión y la polémica



30

DESIGUALDADES EN EL TERRENO LABORAL



Las diferencias entre centros laborales se trasladan a la sociedad, haciendo imposible la movilidad social para aquellos con un bajo salario, sin prestaciones de ley y sin oportunidades para alcanzar mejores condiciones de vida pese a laborar largas y extenuantes jornadas

12

Caliente
caliente.mx

CASA DE APUESTAS OFICIAL

LIGA BBVA A24

HORARIO	PARTIDOS 30 DE NOVIEMBRE		LOCAL	EMPATE	VISITANTE	
07:00	BARCELONA	VS	LAS PALMAS	-667	+760	+1350
17:00	TOLUCA	VS	AMÉRICA	+102	+250	+245
19:10	CRUZ AZUL	VS	TIJUANA	-313	+365	+950

ESTOS MOMIOS, FECHAS Y HORARIOS PUEDEN CAMBIAR EN CUALQUIER MOMENTO. CONSÚLTALOS ANTES DE METER TU APUESTA.

Si apuestas **\$1,000** a este parlay cobrarías: **\$3,066**

Recibe de regalo*
\$1,000
SIN DEPÓSITO



SPORTS
BAJA LA APP EN
caliente.mx



*VALOR SÓLO PARA NUEVOS REGISTROS. PROMOCIÓN DE TIPO EQUIPMENT. INVERTETE RESPONSABLEMENTE. LOS JUEGOS CON APUESTA ESTÁN PROMOVIDOS PARA MENORES DE EDAD. CONSULTA TÉRMINOS Y CONDICIONES EN CALIENTE.MX



LA CRÓNICA DE HOY

PRESIDENTE DEL CONSEJO DE ADMINISTRACIÓN: JORGE KAHWAGI GASTINE // DIRECTOR GENERAL: RAFAEL GARCÍA GARZA // AÑO 28 N° 10,165 \$10.00 // VIERNES 29 NOVIEMBRE 2024 // WWW.CRONICA.COM.MX

Senado pone el último clavo al ataúd del INAI y organismos autónomos

Con los votos de Morena, PT y PVEM, se consumó la extinción de siete órganos constitucionalmente autónomos



De nada sirvió el intenso cabildeo, reuniones, análisis y hasta advertencias de las implicaciones al derecho a la información y protección de datos personales de los mexicanos que hicieron en las últimas semanas los comisionados de INAI al Ejecutivo y legisladores de Morena, pues al final el oficialismo no cambió ni una coma al dictamen para extinguir siete órganos autónomos.

Por 86 votos a favor y 42 en contra, Morena y aliados eliminaron al INAI, la Comisión Federal de Competencia Económica, el Instituto Federal de Telecomunicaciones, el Consejo Nacional de Evaluación de la Política de Desarrollo Social, la CRE, la CNH y Mejoredu. **PAG. 5**

MUNDO

Israel y Hezbolá se acusan mutuamente de violar alto al fuego; Netanyahu amenaza con volver a "una guerra intensiva"

PAG. 20



CULTURA

Carlos Martínez Assad, Premio Crónica, charla sobre su reciente novela "El cielo prometido y el infierno tan temido"

PAG. 24

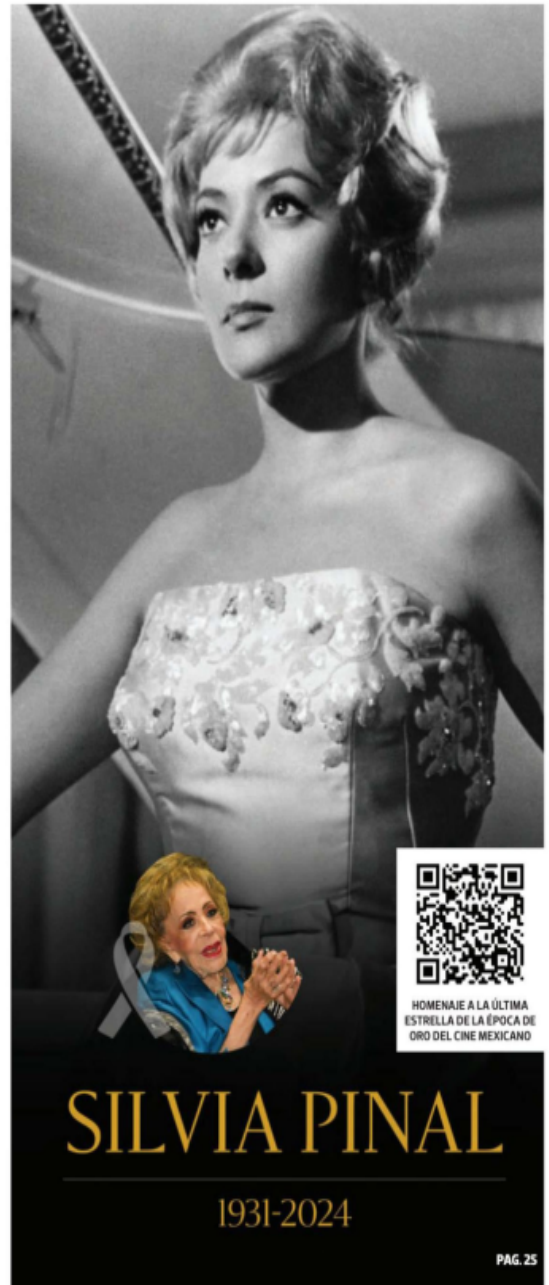

HOMENAJE A LA ÚLTIMA ESTRELLA DE LA ÉPOCA DE ORO DEL CINE MEXICANO

SILVIA PINAL

1931-2024

PAG. 25

ESCENARIO

Denzel Washington

"Aprende ahora y devuelve". Estoy en esta última fase, devolviendo las bendiciones"

PAG. 26



METRÓPOLI

Se aplicará extinción de dominio a Plaza Izazaga 89, anuncia Marcelo Ebrard tras operativo

PAG. 14

NACIONAL

"México debe tomar la delantera frente a Trump": James A. Robinson, premio Nobel de Economía

PAG. 7

LA ESQUINA

Escuchar consejos nunca está de más y si viene de un Premio Nobel, entonces la utilidad se multiplica. Con un hombre como Donald Trump, siempre será difícil la convivencia. Pero deberemos lograrlo a lo largo de cuatro años. Escuchar consejos nunca está de más, sobre todo si Trump está de por medio

OPINIÓN

Rafael Cardona
El Cristalazo - P3

Juan Manuel Asai
Códice - P3

Julio Brito
Riesgos y rendimientos - P8

ESCRIBEN
 Hiroshi Takahashi **Pág. 6**
 Alberto Aguilar **Pág. 13**
 Luis Carriles **Pág. 14**



El Sol de México

ARANCELES
Biden pide a Trump cuidar las relaciones

NANTUCKET. El presidente de Estados Unidos espera que el mandatario electo Donald Trump se replantee su plan de imponer aranceles a México y Canadá. "Es algo contraproducente", dijo ayer. **Pág. 23**

CHIAPAS
Buscan polleros en los hoteles

TAPACHULA. Fuerzas federales desplegaron dos operativos en la frontera sur del país, luego de que la presidenta Claudia Sheinbaum, habló por teléfono con Donald Trump, de la crisis migratoria. **Pág. 4**

SINALOA
Ataque al sushi

CULIACÁN. Hombres armados balearon y quemaron dos negocios de sushi y tres autos en una jornada violenta que dejó al menos nueve muertos en la capital sinaloense. **Pág. 6**

NORMAL
ENTENDER EL MIEDO

El pintor Jorge Tallaeche presentó la muestra *Goodbye Friend* en el hotel Maison Celeste, de Ciudad de México, la cual comprendió 25 obras en diferentes formatos y un mural.



SILVIA PINAL (1931-2024)

LA ÚLTIMA DIVA

Actriz, productora y política, fue un icono de la época de oro del cine mexicano, trabajó con Pedro Infante y Germán Valdés *Tin Tan*; filmó tres películas con Luis Buñuel, entre ellas *Viridiana*, con la que ganaron la Palma de Oro en Cannes; fue la reina del teatro musical y creó el programa *Mujer... casos de la vida real*. **Gossip**



57358_u0320

EL HERALDO

DE MÉXICO 510



Se va la última

GRAND DIVA

#SILVIAPINAL

#DELFINA YSODI



RESGUARDAN MEMORIA JUDICIAL

P26



ME TA
#NFL

TRIUNFAN DALLAS Y DETROIT

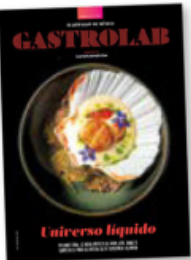

#GRUPO ZERU

TERRA,
EL NUEVO PROYECTO



Caliente
caliente.mx

CASA DE APUESTAS OFICIAL
LIGA BBVA A24

HORARIO	PARTIDOS 30 DE NOVIEMBRE		LOCAL	EMPATE	VISITANTE
07:00	BARCELONA	VS	LAS PALMAS	-667	+760 +1350
17:00	TOLUCA	VS	AMÉRICA	+102	+250 +245
19:10	CRUZ AZUL	VS	TIJUANA	-313	+365 +950

ESTOS PUNTOS, FECHAS Y HORARIOS PUEDEN CAMBIAR EN CUALQUIER MOMENTO. CONSÚLTALOS ANTES DE METER TU APUESTA.

Si apuestas \$1,000 a este parlay cobrarías: \$3,066

*VALOR DEL PUNTO NEGATIVO COBRARÁ/FORMA DE REGULARIZACIÓN DE APUESTAS RESPONSABLEMENTE. LOS AJUSTES DE APUESTAS ESTÁN PERMITIDOS PARA HORARIOS DE CANCELACIÓN. TÉRMINOS Y CONDICIONES EN CALIENTE.MX

Recibe de regalo*
\$1,000
SIN DEPÓSITO



BAJA LA APP EN



ANIVERSARIO

47



Ministra Yasmin Esquivel propone INVALIDAR LEYES que afectan a personas con discapacidad mental. P.3

VIERNES 29 DE NOVIEMBRE 2024

unomásuno
Nacional

10 Pesos

CRÍTICO Y VERAZ



www.unomasuno.com.mx



@unomasunomx



unomasunoMXoficial



Presidente Editor: Dr. Naim Libien Kauí

Directora General: Dra. Karina A. Rocha

Año XLVII NÚMERO 16362

Irregularidades de aspirantes a juzgadores

Duplican solicitudes y muchos **no son abogados**



Arturo Zaldívar Lelo de la Rea



P.4

Revoca **SCJN** SUSPENSIÓN que frenó **EXTINCIÓN** de 13 fideicomisos del **PJF**



Norma Lucía Piña

P.5

P Proveedores **PARAN**
e **OPERACIONES**
m por **falta de pago**



P.6



P.12

Agricultores de Tamaulipas se oponen a entrega de **agua** a **EE.UU.**;

bloquean puentes internacionales

Red Bull se aferra al título de constructores

Este fin de semana tres escuderías pelearán por dicho título. Justo en Medio Oriente se llevará a cabo la competencia que da esperanza a los **Toros Rojos** del tricampeonato. / **Pág.18**



Biden intercede por México y pide a Trump replantearse

Posicionamiento. El presidente de EE.UU., Joe Biden, exhortó a Donald Trump a reconsiderar la imposición de aranceles a México y Canadá, pues sería una medida contraproducente que afectará las relaciones. / **Pág.04**



Adiós a la diva de la época de oro
Silvia Pinal

Págs. 13 a la 15

Nada opaca el desfile de Acción de Gracias en NY

Pág. 04



VIH afecta la salud de casi 40 millones

Pese a los grandes esfuerzos, aún no hay una cura eficaz para esta enfermedad. / **Pág.06**

Caliente
caliente.mx

HORARIO	PARTIDOS 30 DE NOVIEMBRE		LOCAL	EMPATE	VISITANTE
07:00	BARCELONA	VS	LAS PALMAS	-667	+760 +1350
17:00	TOLUCA	VS	AMÉRICA	+102	+250 +245
19:10	CRUZ AZUL	VS	TIJUANA	-313	+365 +950

ESTOS HOMOS, FECHAS Y HORARIOS PUEDEN CAMBIAR EN CUALQUIER MOMENTO. CONSULTA LOS ANTES DE HETER TU APUESTA.

Si apuestas **\$1,000** a este parlay cobrarías: **\$3,066**

Recibe de regalo*
\$1,000
SIN DEPÓSITO



BAJA LA APP EN
CALIENTE.MX

CASA DE APUESTAS OFICIAL
LIGA BBVA A24

*VALOR DEL PAGO DEPÓSITO CUANDO SE REALICE EL DEPÓSITO INICIAL. SE REQUIEREN MÍNIMO 100€ DE DEPÓSITO PARA PARTICIPAR EN EL PROMOCIÓN. CONSULTA LOS TÉRMINOS Y CONDICIONES EN CALIENTE.MX



ENCUENTRA TU EDICIÓN COMPLETA AQUÍ \$7.00
 7509661 881667
 • NO. 4355
 • AÑO 15



diario

BASTA!

VIERNES
 29 DE NOVIEMBRE
 DE 2024

ABUNDAN QUEJAS EN DEPORTIVOS DE MC, CON EL NUEVO GOBIERNO CDMX 11

EMPLEADOS DE XOCHIMILCO

CAMACHO DEJA SIN TRABAJO A 728 PERSONAS

● La vocera de los despedidos acusó a Circe de nepotismo; exige que se les reinstale, reciban su salario desde octubre y se les pague su aguinaldo 8



MISTERIOSO FIN DE UNA PAREJA

Muerte de altura
 SEGURIDAD 30

EXTRAEN LÍQUIDO DE ZONAS CON ESCASEO

Pipas se agandallan el agua en Iztapalapa
 CDMX 10



PUMAS CAE POR LA MÍNIMA EN MONTERREY Y TIGRES ES GOLEADO

DESGARRAN A LAS FIERAS

100% 25

SEGÚN REPORTE DE FISCALIZACIÓN

Adeudan PRI y PAN 320 mdp a bancos
 MÉXICO 6

LA REFORMA FUE APROBADA EN EL SENADO

Extinguirán 7 organismos autónomos
 MÉXICO 7



RECONOCE TRUMP TRABAJO DE MÉXICO

No habrá cierre de fronteras: Claudia
 MÉXICO 2

ANA MARÍA VÁZQUEZ

PALABRAS, PALABRAS PALABRAS MÉXICO 3

CDMX

REPITE DULCE NAVA EN DH DE LA MH CON TABE, PESE A OMISIÓN 12

LA DIVA DEL CINE MEXICANO TENÍA 93 AÑOS

MUERE SILVIA PINAL



Págs. 28-29

FOTOTECA, HEMEROTECA Y BIBLIOTECA MARIO VÁZQUEZ RAÑA

www.ovaciones.com

ovaciones

VIERNES 29
DE NOVIEMBRE DE 2024
NÚMERO 26.911 AÑO LXXVII

Precio 7.00 pesos

@ovaciones | @ovacionesmx

POLÍTICA MIGRATORIA

México sí está deteniendo las caravanas, admiten

La caravana migrante a la que hizo mención Donald Trump y que va en camino a la frontera norte, no va llegar porque será disuelta antes, reveló Claudia Sheinbaum. Esa información se la dio en llamada reciente que sostuvieron los mandatarios, según expuso la presidenta, y reiteró que su administración no está de acuerdo ni se comprometió a cerrar la frontera. Además, negó que se vayan a construir plantas de autos chinos en México. Por su parte, el aún presidente Joe Biden pidió echar atrás los aranceles, porque es vital no perjudicar la relación con sus aliados fronterizos. **Págs. 17, 18 y 24**

DANIEL GALEANA



DECOMISAN MUCHA FAYUCA
Buscarán extinción de dominio de Izzaga 89
Unas 90 mil piezas de mercancías de contrabando y apócrifas fueron aseguradas de nuevo en el edificio que por reincidente, ya no regresaría a sus dueños. **Pág. 23**

CLIMA DE LOCOS

El frío se va a quitar en la CDMX, dice experto
Se anticipa que esta temporada invernal va a ser menos severa en cuanto a frentes fríos y tormentas invernales. **Pág. 23**

ESCRIBEN

Luis Carriles **Pág. 25**
Luis H. Fernández **Pág. 26**
Gerson Hernández **Pág. 26**
Shanik Berman **Pág. 30**

1-0
Apertura 2024
Cuartos de Final

ATLÉTICO TIGRES
3-0
Apertura 2024
Cuartos de Final

LOS PUMAS SALEN VIVOS DE MONTERREY

¡NOS VEMOS EN CASA!

RAYADOS GANA LA IDA CON UN PENALTI EN LOS MINUTOS FINALES DE UN DUELO MUY CERRADO. EN CU, LOS UNIVERSITARIOS SON DE LOS MEJORES LOCALES DEL TORNEO

MEXSPORT



P. 6-7

INESPERADO RESULTADO

Tres se llevan los tristes Tigres

El Atlético San Luis sorprende a los regios que partían en calidad de favoritos, pero terminan goleados.

REUTERS



P. 14

AJUSTICIA A GIGANTES

Gana Dallas primer duelo en casa

Los Vaqueros terminan con la mala racha en su estadio al doblegar al peor equipo de la NFL, que se le pone respondón.

MEXSPORT

P. 4-7

PRESIONAN PENSIONES

Las pensiones consumen 23.5 por ciento del gasto del Gobierno y ascienden a 2.16 billones de pesos, de las cuales 75.6 por ciento corresponden a las contributivas.

GASTO GOBIERNAL EN PENSIONES
(Pesos promedio por pensionado al año para 2025)

PENSIONES CONTRIBUTIVAS

IMSS
184,773

ISSSTE
287,551

PEMEX
584,697

CFE
946,876

NO CONTRIBUTIVAS

Bienestar adultos mayores 41,324
Bienestar personas con discapacidad permanente 27,847
Bienestar mujeres 14,041

Fuente: CIEP

Realización: Departamento de Análisis de REFORMA

DEMANDA INDEPENDENCIA

El nuevo organismo de competencia que resulte de la reforma de simplificación orgánica debe tener independencia técnica y operativa, dijo la Comisión Federal de Competencia, que preside Andrea Marván, en un comunicado.



ASÍ ESTÁ LA COSA

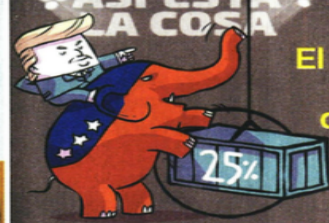

El segundo Mandato de Trump

En su segunda era como Presidente de EU, Trump tendrá más fuerza y capacidad de operación; entre sus promesas ha planteado aplicar aranceles de 25 por ciento a México.

Portafolio

Ilustración: El Grupo REFORMA

AMPLÍA BRECHA

El déficit comercial de Estados Unidos con el País se ha incrementado constantemente en los últimos años.



(*) A septiembre

Fuente: Grupo Financiero Base, con datos de la Oficina del Censo de EU

Bajaría exportación 12% por aranceles

SILVIA OLIVERA

De cumplir Donald Trump su amenaza de imponer aranceles de 25 por ciento a los productos provenientes de México y Canadá, las exportaciones nacionales caerían 12 por ciento, advirtió Banco Base en un análisis.

Las exportaciones se encarecerían y su demanda bajaría, explican en el documento Gabriela Siller y Jesús Anacaris López, directora y subdirector de Análisis Económico Financiero de Base.

"Si sólo la mitad del arancel se traslada a los consumidores en Estados Unidos, las exportaciones mexicanas caerían 12 por ciento. Esto se vería reflejado en una contracción del PIB (de México) de 4.4 por ciento, manteniendo todo lo demás constante.

"La caída se registraría en 2025 y se profundizaría en la medida en que el arancel durara más tiempo. Esta profundización sería por el

desacoplamiento de las cadenas de suministro de México y EU, así como el efecto dominó sobre el resto de la economía", detalla.

El documento precisa que el aumento de las exportaciones mexicanas caerían 12 por ciento por la dependencia con Norteamérica.

"La relación comercial con EU y Canadá han sido el motor del crecimiento de las exportaciones de México tras la pandemia", añade.

Ambos países concentran 86.3 por ciento de las exportaciones totales de México, explica.

Expone que el déficit comercial de EU con México representa 14.37 por ciento.

"Esto representa un riesgo para México en el segundo mandato de Donald Trump, pues él no buscaba simplemente sustituir a China de la ecuación, sino lograr un mejor balance de comercio. Con esto, México es ahora más vulnerable que en el 2016", señala.

Acusan que Hacienda busca reforzar recaudación

Perderá minería competitiva

Calculan que sector pagará próximo año casi 50 mil mdp en contribuciones

LUIS PABLO SEGUNDO

Las modificaciones a la Ley Federal de Derechos provocará un incremento de la carga tributaria y pérdida de competitividad del sector minero, acusan especialistas.

La Cámara de Diputados aprobó el pasado martes la Ley Federal de Derechos, que incrementa el derecho especial minero de 75 a 85 por ciento y el derecho extraordinario de 0.5 a 1.0 por ciento para el próximo año.

Esta medida provocará que la industria minera en México pague cerca de 50 mil millones de pesos al Gobierno federal por impuestos y derechos, aseguró José Jesús Rodríguez, analista fiscal y ex presidente de la Asociación Mexicana de Contadores Públicos.

"Este cambio tiene por objeto reforzar la recaudación fiscal al considerar los minerales como recursos no renovables y de dominio público.

"México ya es uno de los países con mayor carga fiscal para actividades mineras en América, y este cambio podría afectar la competi-

PESADA CARGA

La industria minera tendrá un impacto por el pago de derechos especiales por utilidad neta por venta, de actividad extractiva y extraordinarios por enajenación de oro, plata y platino.

PROYECCIÓN DE IMPUESTOS Y DERECHOS DEL SECTOR MINERO

(Millones de pesos, 2025*)

Impuesto sobre la renta	38,267
Derechos mineros	2,905
Nuevos derechos	8,769
TOTAL	49,941



*Cifras estimadas con incremento de impuestos y derechos

Fuente: Cálculo con datos de Camimex

vidad del País frente a otros actores", afirmó Rodríguez.

Además, podrían complicar la revisión del Tratado entre México, Estados Unidos y Canadá (T-MEC), pues la medida puede interpretarse como proteccionista o contraria a los principios de libre comercio, generando tensiones con Estados Unidos y Canadá.

Este cambio fiscal se su-

de desincentivar inversiones en un mediano a largo plazo.

La Cámara Minera de México (Camimex) manifestó recientemente que las modificaciones podrían desincentivar inversiones por alrededor de 7 mil millones de dólares, aseguró.

Gonzalo Monroy, especialista en energía, sostuvo que el incremento al derecho minero responde a que Hacienda busca reducir el déficit fiscal.

"El tema del déficit está moviendo muchos temas para tener balanceados los números", dijo.

El analista lamentó que a la industria minera se le impongan más impuestos y regulaciones, sobre todo en las actividades de cielo abierto, y que se le cuestione por el cuidado al medio ambiente.

En el tema de transición energética, la industria minera parece no tener peso en estas actividades, pues el Estado se encarga de ser garante de esas acciones, agregó el especialista.

"La transición energética va de la mano del Estado.

"Eso nos hubiera llevado a explorar temas como el litio y los elementos de la cadena", agregó Monroy.

REFORMA buscó a la Camimex para conocer su postura sobre el tema sin obtener respuesta.

Detendrían envío de 75 mil reses a EU

NALLELY HERNÁNDEZ

En tres semanas, México dejaría de exportar a Estados Unidos de alrededor 75 mil cabezas de ganado con un valor de 75 millones de dólares debido a la detección del gusano barrenador, afirmó la Confederación Nacional de Organizaciones Ganaderas (CNOG).

Homero García de la Llata, presidente nacional del organismo, explicó que el año pasado se exportaron en total 1.3 millones de becerros a Estados Unidos por un valor total de mil millones de dólares. "Si tomamos como referencia que este año se exportarán un millón 400 mil animales, a mil dólares cada uno, en tres semanas que estuviera cerrada la frontera (por el gusano barrenador) el monto sería de 25 millones de dólares por semana", calculó el representante ganadero.



Homero García de la Llata (centro), presidente de la CNOG, confió en que se reactivará la exportación de ganado hacia el vecino del norte.

Sin embargo, el presidente de la CNOG detalló que no se puede hablar de una pérdida, pues es un cierre temporal que podría prolongarse en total unas tres semanas, hasta que México y Estados Unidos definan un protocolo de seguridad sanitaria para el paso de ganado vivo.

"Ahorita con el cierre temporal no será tanta diferencia (del valor de las ex-

portaciones) porque en algún momento ese ganado que iba a pasar esperará y pasará en tres semanas, si llegan a cerrar completamente por casos más arriba (de la frontera sur) si pudiéramos hacer una determinación de cuál pudiera ser la pérdida", detalló García de la Llata.

"Si puede haber una afectación, pero confiamos en que abrirán la frontera en

tres semanas y los precios seguirán igual", explicó.

Calculó que a mediados de diciembre las exportaciones de ganado mexicano puedan ingresar nuevamente a Estados Unidos.

De acuerdo con los productores, de las 8 millones de cabezas de ganado producido en el País sólo 15 por ciento se exporta, especialmente a Estados Unidos.

ALEJARÍAN A CRUCERISTAS

México podría perder hasta 10 millones de cruceristas debido a la imposición de un cobro de 42 dólares por Derecho de No Inmigrante, aseguró la Asociación Mexicana de Agentes Navieros. **PÁGINA 9**



ALISTAN ALZA SALARIAL

La Comisión Nacional de Salarios Mínimos informó en un comunicado que entró en sesión permanente para fijar el incremento al salario mínimo para el próximo año, encabezadas por su titular Luis Felipe Munguía.

CARTERA

Escanea el código para visitar esta sección en nuestro sitio web



Editor: **Roberto Jiménez**
Coeditor: **Tilloc Puga**
Tel: 55 5709 1313
Ext: 4550

TIPO DE CAMBIO

A LA VENTA	
Dólar ventanilla	20.94
Dólar FIX	20.4173
Futuro del peso (Mar25)	20.9820
Euro ventanilla	21.81

BOLSAS

BMV	49,941.27	0.31%
BMV (diaria)	49,941.27	



Dow Jones	44,722.06	0.00%
Nasdaq	19,060.48	0.00%
FT100	8,291.22	0.08%
Bovindex	124,614.65	-2.39%

MERCANCÍAS

WTI (dls/barril)	68.88	0.23%
Brent (dls/barril)	72.78	0.66%
Oro (dls/oz)	2,637.39	0.07%
Plata (dls/oz)	30.27	0.66%
Cobre (dls/ton)	8,996.00	-0.30%

TASAS

Cetes 28 días	9.95%
TIE 28 días	10.4763%
Bonos a 10 años	10.28%
Bonos del tesoro a 10 años	4.25%
LOI (29 de noviembre)	8.315683

EN CORTO



BANXICO ANTICIPA MÁS RECORTES A TASA PESE A REPUNTE DE PRECIOS

El Banco de México (Banxico) adelantó que habrá más recortes a la tasa de interés pese a un repunte en la inflación y un panorama que "aún amerita una postura restrictiva". El banco central "prevé que el entorno inflacionario permita ajustes adicionales a la tasa de referencia", señaló en la minuta de la reunión del 14 de noviembre, cuando la Junta de Gobierno bajó, por tercera vez al hilo, en 25 puntos base la tasa de interés a 10.25%, pese a que la inflación general de México repuntó a 4.76% en octubre. ● EFE

Perfiles diferentes

Estados Unidos acostumbra tener menos inflación que México.

Precios al consumidor

Variación porcentual anual

● ESTADOS UNIDOS ● MÉXICO

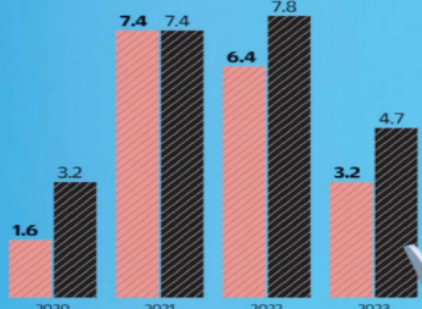

Producto Interno Bruto

Variación porcentual anual al restar la inflación

● ESTADOS UNIDOS ● MÉXICO

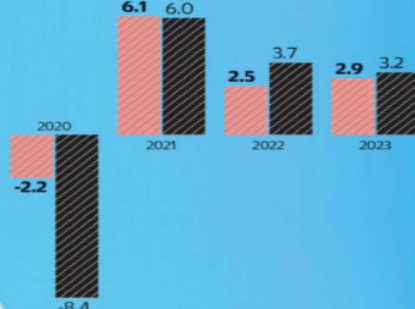

Fuente: Fondo Monetario Internacional

Estanflación, riesgo para EU por plan de aplicar aranceles

Analistas consideran que la economía estadounidense puede sufrir un estancamiento con alta inflación y desempleo si avanza esa estrategia

LEONOR FLORES

—cartera@eluniversal.com.mx

Donald Trump se topará con varias realidades de concretarse las amenazas arancelarias que lanzó contra México, Canadá y China cuando asuma su segundo mandato como presidente de Estados Unidos, advirtieron analistas.

Una es que la economía de la Unión Americana podría caer en estancamiento, pues con esas medidas se disparará la inflación, se estancaría la actividad productiva y crecería el desempleo, anticiparon.

La última vez que EU enfrentó estancamiento fue en 1982, cuando el

Producto Interno Bruto (PIB) cayó 1.8%, la inflación fue de 4% y la tasa de desempleo subió a 9.7%, de acuerdo con cifras del Fondo Monetario Internacional.

Asimismo, consideraron que, en el caso de México, la mejor defensa sería imponer la misma medida, pero con impuestos selectivos en ciertas áreas y sectores, y no de manera generalizada.

La directora de Estrategias de Inversión de UBS México, Gabriela Soni, señaló que aplicar aranceles de 25% a las exportaciones tanto de México como de Canadá, y una tasa de 10% adicional a la que actualmente se impone a China, hará que

el futuro presidente de EU enfrente varios escenarios.

El principal es el económico, pero también el fiscal, el de logística para lograr realizar deportaciones masivas, y el bursátil, porque afectaría a las utilidades de las acciones de empresas que forman el mercado que más le interesa a Trump, lo que provocaría el descontento de los grandes hombres de negocios estadounidenses.

"Al final, Trump se va a enfrentar a varias realidades. Una es la económica, por la integración tan grande que hay entre Estados Unidos, Canadá y México", indicó en entrevista con EL UNIVERSAL.

Expuso que, si hubiera aranceles sobre importaciones clave en algunos de esos países, se corre el riesgo de exacerbar la inflación para el consumidor en EU.

Ello ocasionaría problemas graves por las cadenas de valor, dijo, y un ejemplo es el sector automotriz, pues 40% de cada unidad que se exporta desde México tiene contenido estadounidense.

"Esos automóviles atraviesan muchas veces la frontera antes de ser un producto terminado, entonces crearían una disrupción en cadenas de suministro", alertó.

Soni recordó que para Trump, el índice bursátil Standard & Poor's 500 (S&P 500) es un barómetro para medir el desempeño de un presidente. Por eso, concretar las amenazas arancelarias en la magnitud que ha anunciado sería negativo para el S&P 500, ya que tendrían un impacto inflacionario.

Eso haría que las tasas de interés no pudieran bajar al ritmo que se tiene contemplado, lo que además provocaría una estancamiento, porque los precios al consumidor aumentarían, pero el crecimiento económico se afectaría al frenarse, y sería algo malo para las utilidades de las empresas del S&P 500.

40%

DE CADA AUTOMÓVIL que se exporta desde México es contenido estadounidense, indican.

Impacto fiscal

Otra cruda realidad para Estados Unidos se vería como consecuencia de extender la disminución de impuestos para personas físicas que Trump aprobó en su primer mandato, con la Ley de Reducción de Impuestos y Empleos (Tax Cuts and Jobs Act), cuyos efectos vencen a fines de 2025, porque significaría billones de dólares que dejarían de ingresar a las arcas públicas.

Va a ser una limitante al tener un déficit de 6% del PIB, similar al de México para 2024, en una economía que no está en recesión, dijo Soni.

"Es un déficit muy alto e irresponsable y, por lo tanto, si se dejan de recibir ingresos. Eso probablemente le impedirá hacer otras acciones que ha anunciado. No podría reducir la tasa del impuesto corporativo de 21% a 15%, como lo propuso", puntualizó.

Soni destacó que Trump habrá de sortear la logística e implementación de las deportaciones masivas de indocumentados, para lo cual requerirá de más centros de detención, mismos que tienen un costo importante.

Medida excesiva

Para el vicepresidente y codirector de Inversiones de Franklin Templeton México, Luis Gonzzali, los aranceles de Trump son una herramienta de negociación que no debería tener más implicaciones. Es algo de corto plazo, aseguró, por eso no conviene que México se ponga "al tú por tú" respondiendo con aranceles para todo tipo de productos.

"Tendrían que ser muy específicos, en ciertas industrias en donde le duela [a EU], con un aparato de lobbying [abulido] que pueda generar presión entre la industria y el presidente Trump. Ya lo hemos hecho en el pasado y se debería hacer otra vez", dijo en entrevista.

En su opinión, en términos de guerra comercial, bastaría con responder "con drones" y no "con una bomba atómica", como pretende hacerlo Trump. ●

Peso gana terreno tras llamada entre Sheinbaum y Trump

El mercado de capitales cierra sesión al alza, pese a no haber actividad en la Unión Americana

RUBÉN MIGUELES

—ruben.miguel@eluniversal.com.mx

La divisa mexicana en los mercados internacionales cerró en 20.44 pesos por dólar, una apreciación de 0.69% o 14 centavos respecto a la jornada anterior, según Bloomberg.

Con ello, la moneda nacional acumuló dos jornadas de ganancias frente al billete verde tras el impacto de las amenazas arancelarias de Donald Trump contra México, y luego de que tuvo una llamada te-

léfónica el miércoles con la presidenta Claudia Sheinbaum.

Al respecto, la mandataria destacó que la llamada se centró en resolver las causas que motivarían los aranceles, priorizando estrategias de migración y seguridad. Sobre la postura de su gobierno respecto a inversiones chinas en medio de tensiones comerciales con Estados Unidos, comentó que México le está dando prioridad a los países con los que tiene tratado de libre comercio.

El dólar al menudeo terminó de bajo de 21 pesos, en 20.94 unidades, en ventanillas de CitiBanamex, 0.76% o 16 centavos menos que en la jornada previa.

Cabe destacar que la sesión se caracterizó por un bajo volumen de

Relajación cambiaria

El feriado en Estados Unidos favoreció la recuperación del peso.

Pesos por dólar

● MEXUOED ● MAYOED

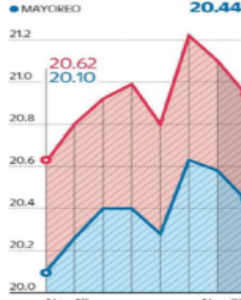

Fuente: Bloomberg y CitiBanamex.

operación por el Día de Acción de Gracias en Estados Unidos, por lo que no se observaron cambios significativos en los mercados financieros globales.

Asimismo, en el mercado de materias primas el petróleo WTI de referencia para la mezcla mexicana ganó 0.23% y cerró la sesión en 68.88 dólares por barril, mientras que el oro ganó 0.07%, llegando a 2 mil 637.39 dólares por onza.

El mercado de capitales cerró la sesión con ganancias generalizadas a escala global. En Europa, las ganancias se debieron a una expectativa de menores restricciones por parte de Estados Unidos en el sector de semiconductores.

El STOXX 600 registró una ganancia de 0.46%, cortando una racha de dos sesiones a la baja. El DAX alemán mostró un avance de 0.85%, también cortando dos sesiones consecutivas de pérdidas.

En México, el Índice de Precios y Cotizaciones de la BMV cerró con ganancias de 0.31%, con una operación de mercado 81% por debajo de su promedio de 100 días. ●

universal#

INDICADOR	ANTERIOR	ACTUAL	VARIACIÓN	INDICADOR	ANTERIOR	ACTUAL	VARIACIÓN	INDICADOR	ANTERIOR	ACTUAL	VARIACIÓN
S&P500	49,787.82	49,941.27	+0.31%	TASA OBJETIVO	10.5000%	10.2500%	-0.2500 pp.	DÓLAR INTERBANCARIO	\$20.6894	\$20.4300	-\$0.2594
DOW JONES	44,736.57	44,722.06	-0.03%	TRE A 28 DÍAS	10.4850%	10.4763%	-0.0087 pp.	DÓLAR BANCARIO	\$21.2200	\$20.9400	-\$0.2800
S&P 500	6,021.63	5,998.74	-0.38%	TRE A 91 DÍAS	10.7148%	10.6737%	-0.0411 pp.	EURO	\$21.6803	\$21.5744	-\$0.1059
NASDAQ	19,175.58	19,060.48	-0.60%	CETES A 28 DÍAS	10.0500%	9.9500%	-0.1000 pp.	LIBRA	\$25.9715	\$25.9297	-\$0.0418



Foto: Adobe Stock

CUMPLE UN AÑO EN EL PAÍS

Cloudflare ha logrado convertir a México en un centro estratégico para su negocio global y tiene como meta mantener la senda de crecimiento. > 6



Foto: Especial

ENVUELVE CON SU SONIDO

LG tiene la barra S95TR, que tiene como una de sus principales características ofrecer un sonido envolvente verdaderamente inmersivo. > 7



Foto: Especial

REVELA STATISTA Preferidos del Black Friday y Cyber Monday

Un análisis realizado por Statista reveló que en el marco del Black Friday y a unos días del Cyber Monday, los sitios más populares entre los mexicanos para comprar en línea son Amazon, Mercado Libre, Temu, Shein y Walmart. > 3

TU DINERO



MÁS OPCIONES Empeñar: no sólo joyas o electrónicos

Al momento de empeñar objetos, muchas personas piensan que únicamente pueden dejar como prenda joyas y electrónicos. Sin embargo, las cámaras y equipos fotográficos, y bicicletas son también buenas opciones. > 3

Impuesto a cruceros, México en desventaja

Activo empresarial, José Yuste > 2

Para las principales empresas de cruceros, México va a quedar en desventaja con el impuesto de 42 dólares por pasajero.

Las navieras se suben al ring
Veranda, Carlos Velázquez > 4

El Contador Abel Mejía Alicia Salgado > 5

¿Todo es culpa de Daniel?
Análisis superior, David Páramo > 3

DINERO

EXCELSIOR | VIERNES 29 DE NOVIEMBRE DE 2024

ALERTA DEL IMCO

VEN DIFÍCIL REDUCIR EL DÉFICIT FISCAL

EL ORGANISMO explica que la previsión de crecimiento de Hacienda está por encima de las del resto del mercado, por lo que un menor PIB traerá incumplimiento de metas fiscales > 2

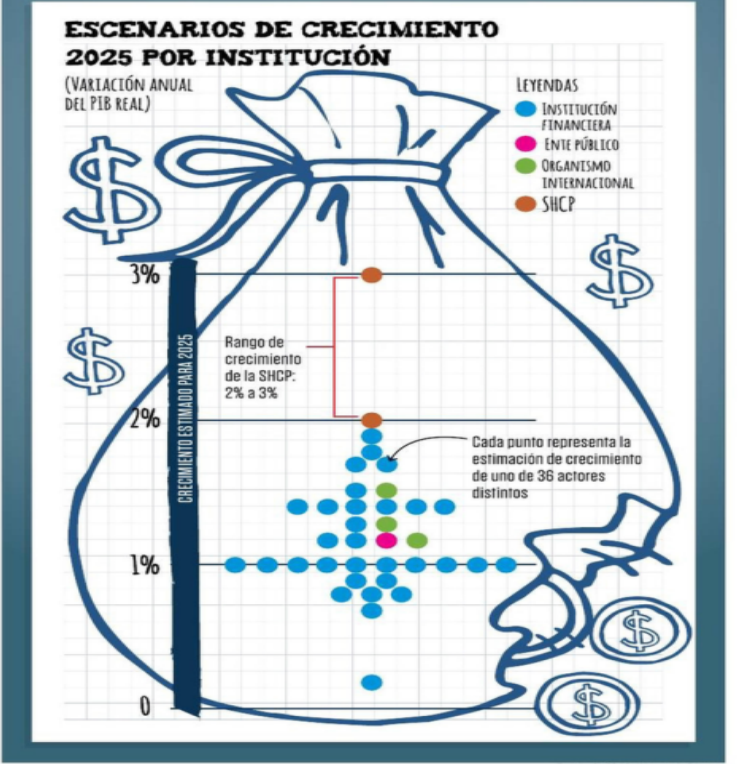

EXPECTATIVAS

Sheinbaum y Trump dieron calma al peso

POR ERÉNDIRA ESPINOSA
erendira.espinosa@gimm.com.mx

El dólar cerró en 20.43 pesos, por debajo de los 20.61 pesos de la sesión del miércoles. El repunte de nuestra moneda se relaciona con la plática que tuvieron la presidenta, Claudia Sheinbaum y el presidente electo de Estados Unidos, Donald Trump.

El republicano sostuvo que la conversación con la presidenta mexicana fue "maravillosa" y productiva, por lo que el tipo de cambio interbancario comenzó a fortalecerse desde la tarde noche del miércoles y logró un mínimo de 20.34 pesos y un máximo de 20.44 pesos ayer.

El repulso sostuvo que la relajación del nerviosismo en los mercados, ante posibles tensiones comerciales entre México y EU", dijo Janneth Quiroz, directora de Análisis de Monex.

La especialista consideró que el bajo volumen de operaciones que se observó ayer, debido a que fue Día de Acción de Gracias en Estados Unidos, también favoreció el desempeño de nuestra moneda.

De acuerdo con Gabriela Siller, directora de análisis de Banco Base, el peso fue la segunda divisa más apreciada entre los principales cruces frente al dólar, solamente después del rublo ruso.

"La sesión se caracterizó por un bajo volumen de



operación por el Día de Acción de Gracias, por lo que no se observaron cambios significativos en los mercados financieros globales", acotó.

Ayer, la divisa más depreciada de la sesión fue el real brasileño, que tocó un nuevo máximo histórico de 6.0032 reales por dólar ante las medidas propuestas por el gobierno de Brasil de recortar cerca de 12 mil millones de dólares de gasto público.

Por otro lado, el petróleo WTI ganó 0.23% y cerró la sesión cotizando en 68.88 dólares por barril, mientras que el oro ganó 0.07%, al alcanzar los 2 mil 637.92 dólares por onza.

16.9

POR CIENTO

ha sido la depreciación del peso frente al dólar en lo que va del año

OPTIMISMO

La BMV logró un avance

POR ERÉNDIRA ESPINOSA
erendira.espinosa@gimm.com.mx

Durante la sesión, el S&P/BMV IPC avanzó 0.31 por ciento. El principal indicador bursátil de nuestro país ganó en una sesión de menor nivel de operaciones debido al feriado en Estados Unidos, debido al Día de Acción de Gracias.

Las acciones con los mayores rendimientos fueron las de Banorte, con 1.64 por ciento; seguidas de las de Finsa, con 1.48 por ciento, y Bimbo, con 1.31 por ciento.

En los mercados bursátiles de Europa también se observaron ganancias, debido a una expectativa de menores restricciones por parte de Estados Unidos en el sector de semiconductores.

El índice STOXX 600 ganó 0.46 por ciento; el DAX de Alemania repuntó 0.85 por ciento y el CAC 40 de Francia ganó 0.51%.

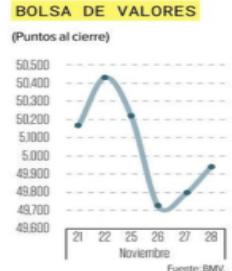

13

POR CIENTO

ha caído el principal índice de la BMV en lo que va del presente año



Foto: Adobe Stock

VENTAS EN MÉXICO

Los coches chinos se consolidan

Guillermo Rosales, presidente de la Asociación Mexicana de Distribuidores de Automotores (AMDA), aseguró que las marcas automotrices chinas ya tienen una participación en el mercado mexicano de 11.2 por ciento.

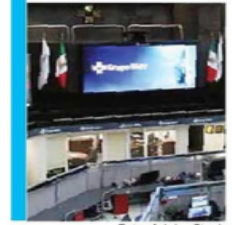
Cabe mencionar que aun cuando han ingresado cerca de 30 nuevas marcas al país provenientes de China, tan sólo seis están reportando sus volúmenes de venta al Instituto Nacional de Estadística y Geografía (Inegi), lo que está afectando el análisis del mercado. Se trata de Chirrey, Great Wall Motor, JAC, Jetour, MG Motor y Motornation. > 4



LAS DIVISAS AL DÍA

Dólar



DIVISA DÓLAR
COMPRA 19.83
VENTA 20.94

Euro



DIVISA EURO
COMPRA 21.61
VENTA 21.62

Extinción de órganos



El ahora presidente de comité en el Comce con el ex secretario de Economía cuando pactaron el acuerdo. CUARTOSCURO

T-MEC sí exige reguladores autónomos: Kenneth Smith

Competencia. El ex jefe negociador del tratado expuso que falta definir su nueva estructura para no violar el acuerdo; Guajardo pide adaptarse y “analizar” a Trump

GISELLE SORIANO Y TANIA DÍAZ
CIUDAD DE MÉXICO

El Tratado entre México, Estados Unidos y Canadá (T-MEC) establece en el capítulo sobre competencia que los países miembros del acuerdo deben contar con autoridades regulatorias independientes del Poder Ejecutivo, aseguró el presidente del comité México-EU del Consejo Empresarial Mexicano de Comercio Exterior, Inversión y Tecnología (Comce), Kenneth Smith.

Este jueves se aprobó en el Senado por mayoría calificada la desaparición de siete organismos autónomos y reguladores, entre ellos el Instituto Nacional de Transparencia, Acceso a la Información y Protección de Datos Personales (INAI), la Co-

misión Federal de Competencia Económica (Cofece) y el Instituto Federal de Telecomunicaciones (IFT). La idea del gobierno es simplificar sus funciones.

Sin embargo, el ex jefe negociador del T-MEC dijo a MILENIO que el tratado trilateral sí exige autoridades regulatorias independientes, con capacidad para “ejercer sus funciones de manera autónoma y respetar los principios de competencia establecidos en el acuerdo”.

En cuánto a una posible violación por esta situación, Kenneth Smith aseguró que todo depende “de la red institucional y la estructura que se diseñe a partir de la reforma”.

“Si se crea un organismo o dos descentralizados con inde-

pendencia podrían cumplir con lo estipulado en el T-MEC. Por ejemplo, algo similar a cómo funcionaba la Comisión Federal de Competencia antes de la reforma de principios de 2010”, indicó.

En este sentido, comentó que será crucial analizar cómo se estructura el nuevo esquema para los organismos autónomos, en especial el de competencia, por lo que una vez que esté operando, Estados Unidos y Canadá deberán evaluarán si las decisiones que tome este nuevo organismo cumplen con las disposiciones del tratado.

No obstante, en el tratado en el capítulo 21 sobre competencia, se establece en el artículo 21.3 que “cada parte garantizará que dicha autoridad sea independiente en la aplicación de las leyes de competencia y que opere de manera transparente, sin influencia indebida de entidades externas, incluyendo el Poder Ejecutivo”.

Necesario recordar

Ildefonso Guajardo, ex secretario de Economía y negociador del T-MEC, consideró que todos los mercados tendrán que volver a aprender a aguantar las amenazas que provocan las ideologías del virtual presidente electo de Estados Unidos, Donald Trump y “analizarlas desde el punto de vista de un negociante como él”.

En entrevista para MILENIO, señaló que “hay que leer sus libros, porque eso es, un hombre de negocios, para poder entender como hace este tipo de planteamientos hay que tomar nota acerca de qué es lo que acontece en una negociación y jugarlo a como él dice, que es: quien se agachalo atropello y el que se defiende se sienta a negociar conmigo”.

Aseguró que todas las amenazas mandadas por Trump acerca del aumento de aranceles a México son “solo el inicio de ver nuevamente los comportamientos típicos del empresario, pues no son la primera, ni última vez, que hará algo parecido a esto”.

Señaló que la presidenta Claudia Sheinbaum está haciendo uso de “un instrumento fundamental económico del tratado mismo”, que es el derecho de México de responder de la misma forma.

“El tratado mismo le da el derecho a México de (que) si hay una violación arancelaria como la que pretende Trump, de responder con la misma intensidad en una serie de productos de relevancia importante para Estados Unidos, está en todo su derecho”, anotó. ■

Modifica plan de subastas. Reduce SHCP montos para bonos y cetes

Dada la sólida participación de inversionistas locales y extranjeros como bancos, fondos de pensiones y de inversión, aseguradoras y tesorías en las operaciones de deuda interna ejecutadas durante el ejercicio fiscal 2024, la Secretaría de Hacienda informó una reducción en los montos a subastar de Bonos a Tasa Flotante (Bonos F) a partir del 3 y hasta el 31 de diciembre del año en curso para obtener 25 mil millones

de pesos. Adicionalmente, se contempla una reducción en el monto a subastar de Cetes hasta por 35 mil millones de pesos en el mismo periodo. Los montos a colocar serán anunciados en la convocatoria semanal respectiva, a través del Banco de México. Dicen que ambas acciones se alinean a la política de responsabilidad fiscal y refrendan los resultados por las operaciones de financiamiento y manejo de pasivos.

*COTIZACIONES DEL 27 DE NOVIEMBRE

INDICADORES LÍDERES

CAMBIARIO

Ventanilla bancaria (venta)	\$20.940	▼	-\$0.16
Interbancario (spot)	\$20.430	▼	-0.90%
Euro (BCE)	\$21.442	▼	-1.85%

BONOS Y TASAS

Cetes 1 día (prom. Valmer)	10.40%	▲	0.07
Bono a 10 años	10.06%	▼	S/C

ACCIONARIO

S&P/BMV IPC (puntos)	49,941.27	▲	0.31%
FTSE BIVA (puntos)	1,017.58	▲	0.39%
Dow Jones (puntos)*	44,722.06	▼	-0.31%

METALES

Onza oro NY (venta, Dls)*	\$2,639.90	▲	0.71%
Onza plata NY (venta)*	\$30.11	▼	-0.97%

PETRÓLEO

WTI - NYMEX*	68.72	▼	-0.07%
BRENT - ICE	73.28	▲	0.62%
Mezcla Mexicana (Pemex)*	64.31	▼	-0.05%

INFLACIÓN

Mensual (oct-24)	0.55%	▲	0.50
Anual (oct-23/oct-24)	4.76%	▲	0.18

Editor: Baude Barrientos Coeditores: Eduardo Jardón y Atzayaelh Torres Coeditores Gráficos: Javier Juárez y Hugo Martínez

REVELAN MINUTAS DE POLÍTICA MONETARIA

Banxico podría aumentar la magnitud del recorte de tasas

Dos miembros de la Junta de Gobierno del banco central están abiertos a discutir mayores ajustes en la próxima reunión

Analistas mantienen la expectativa de baja de 50 pb para diciembre en los réditos

FELIPE GAZCON
fgazcon@elfinanciero.com.mx

La minuta de la decisión de política monetaria del 14 de noviembre, del Banco de México, reveló que la Junta de Gobierno está dividida en cuanto a la magnitud del siguiente recorte y que incluso, dos subgobernadores apoyarían ajustes de mayor magnitud.

Analistas destacaron que la Junta tienen una opinión segmentada, puesto que unos apoyarían un próximo recorte de tasa de 25 puntos base y otros de 50 puntos.

Un miembro de la Junta señaló que en la próxima reunión, tomando en cuenta los niveles en los que está la inflación subyacente y dada la perspectiva de que siga descendiendo, podría considerarse ajustar la tasa en una mayor magnitud.

Según el reporte, otro miembro dijo que tomando en cuenta el alto grado de restricción bajo distintas métricas, y los avances en el panorama inflacionario, hacia delante el ciclo de ajustes podría ser continuo y se podría valorar su magnitud.

En contraste, otro integrante señaló que es importante evitar una relajación agresiva o prematura antes de consolidar la inflación alrededor de la meta y no solamente dentro del rango de variabilidad.

FOCOS

Más ajustes. Todos los miembros de la Junta de Gobierno de Banxico señalaron que ante los menores niveles de inflación subyacente se debe continuar recortando la tasa de referencia, dado el nivel de restricción monetaria actual.

Limitantes. Monex señaló que un factor determinante será el ritmo de la Fed el próximo año, ya que Banxico se vería limitado a no alterar el diferencial de tasas.

Incertidumbre. Por las políticas potenciales de Trump podría limitar el descenso de las tasas de largo plazo, señaló BBVA.

6.46%

ES EL NIVEL

Actual de la tasa de interés real existente en México, la cuarta mayor entre los países emergentes.

JUNTA DIVIDIDA

Especialistas de Citibanamex advirtieron que ven riesgos elevados para un recorte de 50 puntos base de confirmarse una mayoría de Victoria Rodríguez y Omar Mejía, junto con Galia Borja, como tercer miembro en discordia.

Sin embargo, expresaron que siguen estimando una baja de 25 puntos por unanimidad, ante las perspectivas macroeconómicas, el reciente ajuste al alza en las proyecciones de crecimiento de Banxico, y que la gobernadora hasta ahora no ha fungido como 'vocera' de las intenciones de la mayoría de la Junta.

"Así, estimamos que Banxico continuará el ciclo de recortes en las siguientes decisiones, a un ritmo

2.7%

ES LA TASA DE INTERÉS

Real neutral, con un rango entre 1.8% y 3.6%, que implica una postura monetaria neutral.

de 25 pb por reunión en diciembre de 2024 y en todo 2025 para cerrar este año con una tasa de referencia de 10 por ciento y el próximo en 8 por ciento", enfatizaron.

Expertos de Goldman Sachs destacaron que a pesar de la reciente depreciación del peso y la mayor incertidumbre interna y externa, dos de los cinco miembros de la Junta están abiertos a discutir la aceleración del ritmo de los recortes de tasas, y un subgobernador ve espacio para calibrar la postura de política reunión por reunión.

"Un subgobernador vigilante y agresivo enfatizó la importancia de ser cauteloso dado el alto nivel de incertidumbre y riesgos para la trayectoria de desinflación. Por último,

Horizonte a la baja

El Banco de México anticipó en las minutas de su última reunión de política monetaria, que los siguientes ajustes en su Tasa Objetivo dependerán del "entorno inflacionario", los choques globales y la debilidad de la actividad económica.

Tasa Objetivo de Banxico

Al cierre de cada año, en por ciento anual

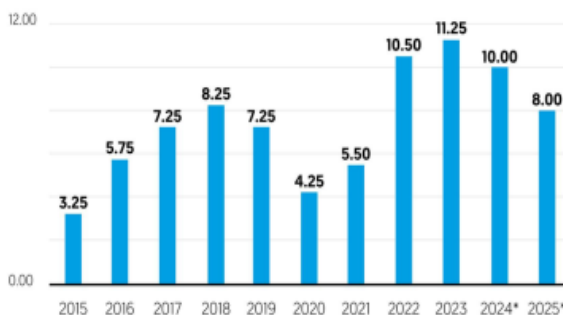

*Mediana de los pronósticos de la Encuesta Citibanamex

Tasa de Fondeo de Banxico al cierre de 2025

Como porcentaje del total de las expectativas

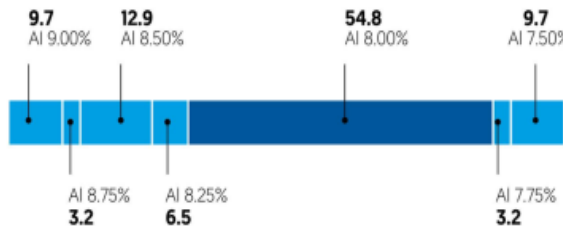

Fuente: Banco de México y Citibanamex

un halcón comprometido, alertó sobre el riesgo de una flexibilización prematura (mencionando el caso de Brasil) y cuestionó la lógica de acelerar el ritmo de recortes de tasas", enfatizaron.

En este contexto, estimaron que el Comité de Política Monetaria, aplique otro recorte 25 puntos base en la reunión de diciembre.

Economistas de Banorte indicaron que el documento refrendó un tono más *dovish* respecto al comunicado. "Sin embargo, reconocemos cierta divergencia dentro de la Junta de Gobierno sobre los mejores pasos a seguir hacia adelante".

"Entre los miembros con un sesgo más acomodaticio seguimos identificando a la gobernadora Victoria Rodríguez y los subgobernadores Galia Borja y Omar Mejía", indicaron.

Enfatizaron que el nivel actual de la tasa de interés se encuentra en terreno muy restrictivo, lo cual otorga espacio para continuar con el ciclo acomodaticio, inclusive con algunos miembros argumentando acerca de la posibilidad de recortes de mayor magnitud.

INQUIETUD POR EU

En la reunión del 14 de noviembre, los miembros de la Junta votaron de manera unánime por recortar la tasa de referencia en 25 puntos, para dejarla en 10.25 por ciento.

La minuta reveló que los miembros están preocupados por la incertidumbre sobre la política económica en EU, ya que esto podría alterar el ciclo de recortes de tasas de la Fed, y, por ende, de Banxico.

La mayoría espera que la actividad económica, siga debilitándose en 2025, lo que ayudará en el proceso desinflacionario.

Un miembro de la Junta señaló que en el actual entorno complejo se deberá tomar en cuenta información relevante en los ámbitos fiscal, comercial y político ante el próximo gobierno en Estados Unidos.

"Notó que existe el riesgo de que las medidas que lleguen a implementarse puedan afectar la actividad económica, la inversión y la dinámica de precios en México, por lo que hacia delante será necesario recalibrar constantemente la postura monetaria", indicaron las minutas.

EDITOR:
Octavio
Amador
COEDITOR:
Karina
Hernández

empresas
@eleconomista.mx
eleconomista.mx

COEDITOR GRÁFICO:
Oscar Alcaraz

200
KILÓMETROS
por hora es el
tope de velocidad
que se prevé para
los trenes en los
tramos ferroviarios a
habilitarse.



“La SICT licitará obras en los tramos Querétaro-Irapuato y Saltillo-Nuevo Laredo (correspondientes a la primera etapa). Y también en el primer semestre del 2025, se hará la licitación de la primera flota de material rodante, es decir, de los trenes que estarán operando”.

Andrés Lajous

TITULAR DE LA AGENCIA
REGULADORA DE TRANSPORTE
FERROVIARIO

El anuncio de que la SICT licitará la construcción de los tramos Querétaro-Irapuato y Saltillo-Nuevo Laredo generó calma a la Cámara Mexicana de la Industria de la Construcción (CMIC), cuyos integrantes habían pedido participar.

Presenta Claudia Sheinbaum plan ferroviario sexenal

Inversión pública para trenes en el 2025 será de 157,000 mdp

• La estrategia está dividida en cuatro fases y contempla más de 3,000 kilómetros de vías, en cuya construcción se contempla participación privada; en abril próximo iniciarán trabajos de los tramos AIFA-Pachuca, México-Nuevo Laredo y México-Nogales

Arturo Rojas y Alejandro de la Rosa
empresas@eleconomista.mx

Con el tiempo encima, la promesa de concluir en este sexenio y un presupuesto “asegurado” de 157,000 millones de pesos para el 2025, el gobierno federal iniciará en abril próximo la construcción de los trenes de pasajeros anunciados por la Presidenta Claudia Sheinbaum (Aeropuerto Internacional Felipe Ángeles-Pachuca, México-Nuevo Laredo y México-Nogales) y en los trabajos participarán ingenieros militares y empresas privadas.

El titular de la Agencia Reguladora del Transporte Ferroviario (ARTF), Andrés Lajous, detalló este jueves que los 3,000 km de nuevas vías se dividirán en cuatro fases que incluyen tramos no consecutivos (por ejemplo, en la primera se incluye Saltillo-Nuevo Laredo, que es la parte norte de la ruta México-Nuevo Laredo, que iniciará con el trayecto México-Querétaro) con la intención de tener servicios operativos en los distintos tramos atendiendo la mayor población posible conforme se registren los avances.

“Ya lo decía la Presidenta, empezamos muy temprano el trabajo de planeación en un grupo interdisciplinario con varias instituciones. Se ha trabajado desde la Secretaría de Infraestructura, Comunicaciones y Transportes (SICT), con la Secretaría de la Defensa Nacional, con la Secretaría de Desarrollo Agrario, Territorial y Urbano (Sedatu), con la Secretaría de Medio Ambiente y Recursos Naturales (Semarnat), con el Instituto Nacional de Antropología e Historia (INAH)... y gobiernos estatales y municipales en donde tenemos parte de los recorridos”, explicó.

Hay confianza de que no quedarán tramos en construcción al cierre del sexenio (en este caso en los derechos de vía de los actuales trenes de carga), como ha ocurrido con el tren México-Toluca y Tren Maya.

Lajous, el funcionario que estará a cargo de la coordinación de los proyectos por parte de la SICT, recordó que los ingenieros militares ya iniciaron los estudios técnicos corres-



Andrés Lajous, titular de la Agencia Reguladora del Transporte Ferroviario, ayer, en la conferencia matutina de la presidenta Claudia Sheinbaum. FOTO: QUAROSQUIO

Nuevas rutas ferroviarias

El gobierno de Claudia Sheinbaum prevé la habilitación de más de 3,000 kilómetros de vía para transporte ferroviario de pasajeros y contempla 13 tramos.

México | Proyectos ferroviarios prioritarios 2024-2030

FASE	TRAMOS	KM
Fase 1	AIFA-Pachuca	54
Inicio: en curso	México-Querétaro	242
Término: 2026	Querétaro-Irapuato	184
	Saltillo-Nuevo Laredo	306
	Longitud total	786
Fase 2	Querétaro-SLP	263
Inicio: 2026	Irapuato-Guadalajara	206
Término: 2027	Mazatlán-Mochis	441
	Longitud total	910
Fase 3	SLP-Salttillo	444
Inicio: 2027	Guadalajara-Tepic	204
Término: 2028	Mochis-Guaymas	362
	Guaymas-Hermosillo	135
	Longitud total	1,145
Fase 4	Tepic-Mazatlán	275
Inicio: 2028	Hermosillo-Nogales	277
Término: 2029	Longitud total	552

FUENTE: SICT.

GRÁFICO EE

pondientes (aunque no los detalló ni hizo referencia a los cerca de 1,500 millones de pesos que recién solicitó la dependencia civil para estudios de preinversión de los trenes) y que en primer semestre del siguiente año el Agrupamiento de Ingenieros Felipe Ángeles comenzará a trabajar en las

obras de los trayectos AIFA-Pachuca y de México-Querétaro.

“Por su parte, la SICT licitará obras en los tramos Querétaro-Irapuato y Saltillo-Nuevo Laredo (correspondientes a la primera etapa). Y también en el primer semestre del 2025, se hará la licitación de la primera flota de material rodante, es decir, de los trenes que estarán operando”, detalló.

Dicho anuncio generó calma a la Cámara Mexicana de la Industria de la Construcción (CMIC), cuyos integrantes han pedido participar.

Compleja coordinación

Con base en la planeación de obras a cargo de la SICT, en la primera fase habrá (del 2025 a 2026) se construirán 786 km, en la segunda (del 2026 al 2027) serán 910 km, en la tercera (del 2027 al 2028) serán 1,145 km y en la cuarta (del 2028 al 2029) sumarán 552 km.

“En la segunda fase trabajaremos Querétaro-San Luis Potosí, Mazatlán-Los Mochis e Irapuato-Guadalajara. La tercera fase incluye: Guaymas-Hermosillo, Guadalajara-Tepic, San Luis Potosí-Salttillo y los Mochis-Guaymas y en la última fase serán Tepic-Mazatlán y Hermosillo-Nogales”, precisó el titular de la ARTG en la conferencia de prensa matutina de este 28 de noviembre.

Sin definir por el momento quién se hará cargo de la operación de los diversos tramos (empresas civiles o militares) tampoco se ofrecieron detalles de la coordinación que habrá en los diversos frentes de trabajo.

Por lo pronto, el comandante del Agrupamiento de Ingenieros Felipe Ángeles, Gustavo Ricardo Vallejo Suárez, enfatizó que el Ejército participará activamente en la construcción, mantenimiento y supervisión de las obras ferroviarias, además de garantizar el cuidado ambiental y la preservación del patrimonio cultural en las regiones impactadas.

“Tenemos un límite de tiempo de construcción de dos años, de un año seis meses para esta vía férrea (AIFA-Pachuca). Simultáneamente arrancarán trabajos en la vía férrea México-Querétaro. Se trata igual de un servicio de pasajeros de la zona metropolitana, la ciudad de Querétaro, con una longitud estimada de 240 kilómetros de longitud. Vía doble, donde los estudios de demanda no lo indiquen, priorizaremos una vía única con más laderos y más largos que permita agilizar los derechos de vía”, dijo.



Tipo de cambio (pesos)	Compra	Venta
Dólar	19.83	20.94
Euro	21.61	21.62

Tasas de interés	
Cetes 28 días	9.95%
Cetes 91 días	10.00%
TIE 28 días	10.47%

Inflación			
1ª quincena de nov.	0.37%	anual	4.56%
De oct. 2023 a oct. 2024	4.76%		
Reservas internacionales	225 mil 528 mdd al 22 de noviembre de 2024		

Petróleo (dólares)	Precio	Var
WTI	68.93	+0.21
Brent	73.13	+0.30
Mezcla mexicana	No se publicó	

S&P/BMV IPC (Índice de precios y cotizaciones)	
BOLSA MEXICANA DE VALORES	
Cierre	49 mil 941.27 unidades
Variación puntos	+153.45
Variación por ciento	+0.31

EL PRESIDENTE ESPERA QUE TRUMP REPLANTEE SU PLAN

Biden: imponer aranceles es "contraproducente"

REUTERS Y AFP
NANTUCKET

El presidente de Estados Unidos, Joe Biden, dijo ayer que espera que el próximo mandatario Donald Trump se replantee su plan de imponer aranceles a México y Canadá, advirtiendo que podría arruinar las relaciones con aliados cercanos.

"Creo que es algo contraproducente", dijo Biden a periodistas en Nantucket.

Trump amenazó el lunes pasado con imponer derechos aduaneros de 25 por ciento sobre todas las mercancías que México exporta a Estados Unidos si el gobierno de Claudia Sheinbaum Pardo no detiene los flujos de migrantes irregulares y el tráfico de drogas por la frontera común. La advertencia también incluyó a Canadá, el tercer socio del acuerdo de libre comercio norteamericano.

Sheinbaum envió el martes una carta al magnate advirtiéndole que la migración y el consumo de drogas no se resuelven "con amenazas" y que si Estados Unidos impone aranceles, México tomaría una medida similar, pero este jueves, tras una llamada telefónica con Trump, descartó una "guerra arancelaria" con Estados Unidos.

Durante la campaña, Trump presentó los aranceles como pilar de su política económica. La idea tiene el objetivo de financiar un recorte de impuestos, incitar a las empresas a establecerse en



Estados Unidos y usar los derechos aduaneros como moneda de cambio para futuras negociaciones comerciales.

Crisis de opioides es culpa de EU, responde China

Por su parte, China arremetió contra el anuncio de Trump de aplicar aranceles adicionales a los productos chinos por los flujos de fentanilo, afirmando que la administración entrante está trasladando la culpa de la crisis de opioides de Estados Unidos a China.

"La posición de China contra el aumento unilateral de los arance-

les es coherente", dijo He Yadong, portavoz del Ministerio de Comercio chino, en una rueda de prensa celebrada este jueves. "Imponer aranceles arbitrarios a los socios comerciales no resolverá los propios problemas de Estados Unidos", añadió.

Chips, sector sensible

Además, China advirtió que tomará las "medidas necesarias" para proteger a las empresas de su país si Estados Unidos intensifica las medidas de control de chips, tras conocerse información de que el gobierno de Biden podría revelar

▲ El presidente Joe Biden habla con periodistas durante su visita al Departamento de Bomberos de Nantucket, en Massachusetts. Foto Afp

nuevas restricciones a la exportación de estos productos.

La semana pasada, la Cámara de Comercio de Estados Unidos dijo a sus miembros en un correo electrónico que el gobierno de Biden estaba considerando añadir hasta 200 empresas chinas de chips a una lista negra comercial, lo que impediría a la mayoría de los proveedores enviarles productos.

Llama la IP a cerrar filas en torno al gobierno de Sheinbaum

ALEJANDRO ALEGRÍA

El sector privado llamó "a cerrar filas" en apoyo al gobierno de Claudia Sheinbaum para respaldar su posición ante el amago de aranceles del próximo presidente de Estados Unidos, Donald Trump.

Octavio de la Torre de Stéfano, presidente de la Confederación de Cámaras Nacionales de Comercio, Servicios y Turismo (Concanaco-Servytur), consideró que la conversación entre ambos mandatarios fue "positiva".

"La comunicación que tuvieron va en la línea de las preocupaciones que cada uno de ellos tiene y a nosotros (sector privado) lo que nos corresponde es cerrar filas con nuestro gobierno, con nuestra Presidenta, y llevar a cabo todas las actividades que tengamos que hacer para que el T-MEC se fortalezca", dijo De la Torre de Stéfano a *La Jornada*.

La Confederación de Cámaras Industriales (Concamin) celebró, en un mensaje en la red social X, el liderazgo de Sheinbaum en la llamada que sostuvo con Trump. "Su habilidad para conducir un diálogo efectivo y constructivo demuestra un compromiso con la defensa de los intereses de México."

"La reciente comunicación entre ambos líderes ha sido clave para fortalecer la confianza de los mercados y para que los temas prioritarios para nuestra nación, como el comercio, la inversión y la migración, se aborden desde una perspectiva de cooperación y respeto mutuo", concluyó.

T-MEC, ejemplo de integración

El Consejo Empresarial Mexicano de Comercio Exterior, Inversión y Tecnología (Comce) también expresó su respaldo y consideró positiva la propuesta presentada por el gobierno federal, la cual busca promover la estabilidad regional, la prosperidad compartida y optimizar las cadenas de suministro regionales.

"Con un intercambio que supera 3.1 millones de dólares por minuto entre las tres naciones, América del Norte destaca como un ejemplo de integración económica", declaró Juan Pablo Cervantes, presidente de la sección internacional para América del Norte del Comce.

Mencionó que desde la transición del TLCAN al T-MEC, la región, que representa 30 por ciento del producto interno bruto mundial, ha avanzado en sectores claves como el automotor, consolidado como un pilar de la colaboración trilateral.

No se romperá la relación comercial, confía BBVA

JULIO GUTIÉRREZ

En un escenario base, BBVA no espera que México y Estados Unidos rompan su relación comercial debido a las amenazas arancelarias que ha lanzado recientemente el futuro presidente Donald Trump.

Carlos Serrano, economista en jefe de BBVA, planteó que de materializarse la amenaza, nuestro país entraría en una etapa en la que habría mayor incertidumbre para las inversiones, aunque las mayores repercusiones serían para el país vecino, que observaría un menor dinamismo en la actividad y mayor inflación.

Si ocurriera, lo que podría darse es "una depreciación del tipo

de cambio que ayude a que las exportaciones sigan siendo competitivas, pero no se romperían las cadenas de valor".

El principal daño "con estas amenazas es al canal de inversión, pues si hay incertidumbre sobre de cuánto serán (los aranceles), habrá un deterioro de la inversión. Lo mejor que puede ocurrir es que se disipe la incertidumbre lo antes posible", planteó Serrano en conferencia.

El lunes, Donald Trump amenazó con aplicar aranceles de 25 por ciento a las importaciones mexicanas como parte de sus planes para combatir la inmigración indocumentada y el tráfico de drogas. Al respecto, Claudia Sheinbaum, presidenta de Mé-

xico, afirmó que en caso de que esto se materialice, nuestro país responderá de la misma forma.

Sin embargo, anteayer por la tarde, la mandataria mexicana dio a conocer que sostuvo una llamada con Trump, la cual calificó de "excelente".

En este sentido, Serrano descartó que el gobierno mexicano vaya a responder con más aranceles a Estados Unidos, pues no es de interés de nadie entrar a una guerra comercial.

Y añadió: "si se dan aranceles generalizados lo que haría es encajarse los insumos para el proceso productivo en Estados Unidos y eso afectaría el crecimiento, y también tasas de interés más altas con un crecimiento más bajo".

La economía se desaceleró en 2024

Serrano añadió que la economía mexicana enfrentó en 2024 una clara desaceleración si los niveles de crecimiento se comparan con los que se tuvieron el año pasado.

"El crecimiento de 2024 lo proyectamos en 1.2 por ciento... El tercer trimestre tuvo un crecimiento más alto de lo esperado, no podemos calificar todavía como un año bueno o malo, pero claramente hubo una desaceleración, sobre todo si consideramos que el año pasado el crecimiento fue de 3.2 por ciento, entonces se confirma una desaceleración", planteó durante la presentación del informe Situación México.

Negocios

FINANZAS / ECONOMÍA

VIERNES 29.11.2024

negocios@razon.com.mx Tel. 555260-6001

AIMMGM y Guerrero acuerdan convenio

LA ASOCIACIÓN DE INGENIEROS de Minas, Metalurgistas y Geólogos de México y el gobierno de ese estado firmaron un convenio de donación por 600 mil pesos para apoyo a las micro y pequeñas empresas que fueron afectadas por el huracán John.



BMV/S&P 49,941.27 ↑ 0.31%	FTSE BIVA 1,017.58 ↑ 0.39%	Dólar \$20.9400	Euro \$21.6049	TIE 28 10.4763%	UDI 8.315683	Centenario \$43,700	Mezcla Mexicana *Sincotización
------------------------------	-------------------------------	--------------------	-------------------	--------------------	-----------------	------------------------	-----------------------------------

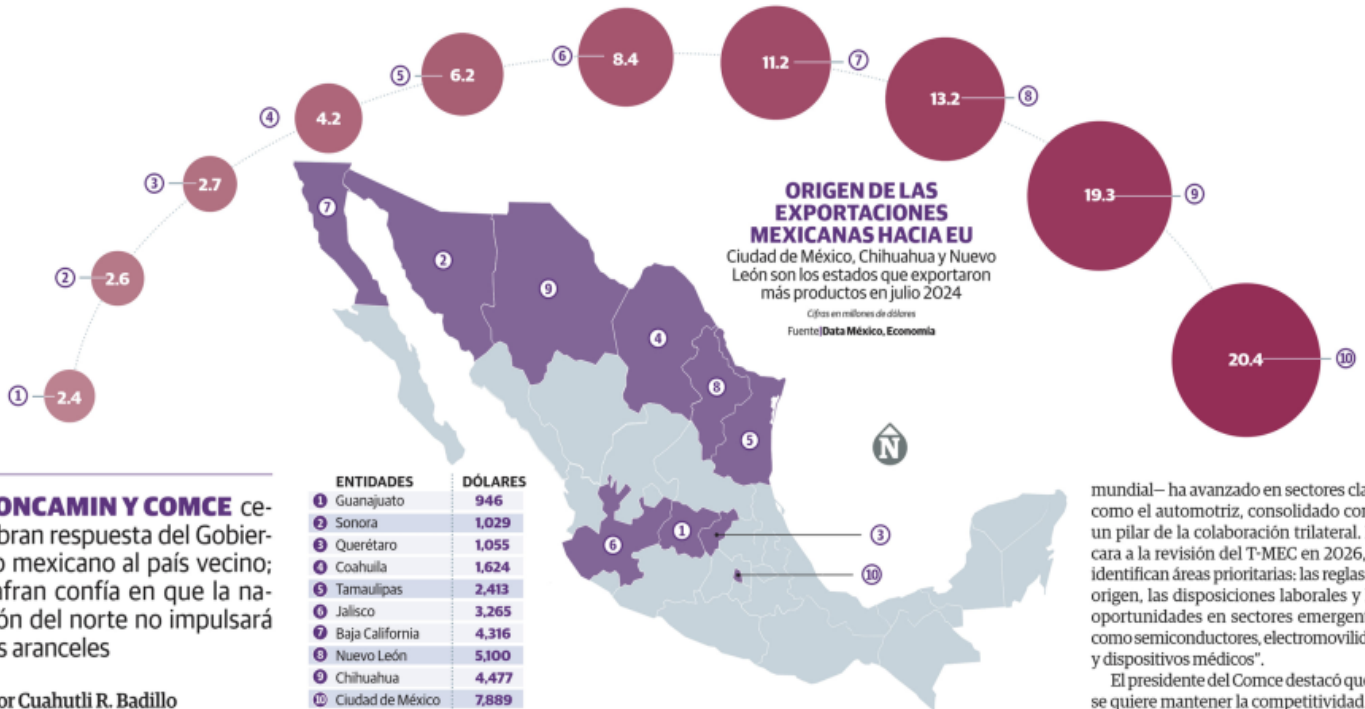

CONCAMIN y COMCE celebran respuesta del Gobierno mexicano al país vecino; Safran confía en que la nación del norte no impulsará los aranceles

Por Cuahutli R. Badillo y Berenice Luna

La Confederación de Cámaras Industriales (Concamin) celebró que la Presidenta Claudia Sheinbaum Pardo entabló un diálogo con el mandatario electo de Estados Unidos, Donald Trump, ya que esta acción devolvió la confianza a los mercados.

"Su habilidad para conducir un diálogo efectivo y constructivo demuestra un compromiso con la defensa de los intereses de México", señaló la Confederación luego de las recientes amenazas de Trump hacia el país.

Destacó que la reciente comunicación entre ambos líderes ha sido clave para fortalecer la confianza de los mercados y para que los temas prioritarios para nuestra nación, como el comercio, la inversión y la migración, se aborden desde una perspectiva de cooperación y respeto mutuo.

En ese sentido, el Consejo Empresarial Mexicano de Comercio Exterior, Inversión y Tecnología (Comce), respaldó que el Gobierno de México y el titular de la Secretaría de Economía (SE), Marcelo Ebrard, busquen construir "junto con Estados Unidos y Canadá, una región fuerte, competitiva y preparada para liderar el futuro".

Juan Pablo Cervantes, presidente de la Sección Internacional para América del Norte del Comce, aseguró que el intercambio comercial entre los miembros del Tratado Comercial entre México, Estados Unidos y Canadá (T-MEC) ya supera los 3.1 millones de dólares por minuto, y eso destaca a la región "como un ejemplo de integración económica"; además, la regionalización económica es la plataforma que le da fortaleza a la integración.

"Desde la transición del TLCAN al T-MEC, Norteamérica —región que representa el 30% del Producto Interno Bruto

"Demuestra defensa de los intereses de México"

IP resalta liderazgo de Sheinbaum en la relación con EU

BANXICO ESPERA MÁS RECORTES A LA TASA

DEBIDO A QUE la inflación subyacente se ubicó en 3.80 por ciento en octubre, y que en los últimos 21 meses se redujo, la Junta de Gobierno del Banco de México (Banxico) determinó que existe un proceso desinflacionario en México; en ese sentido, de manera unánime, redujo la tasa de referencia en 25 puntos base, el pasado 14 de noviembre, para ubicarla en 10.25 por ciento y aseguró que los réditos continuarán con una tendencia de recortes, señaló la Minuta de la reunión de la Junta de Gobierno.

Asimismo, los miembros aseguraron que si bien la inflación general aumentó en octubre y se prevé un alza en el corto plazo ocasionada por "nuevos choques" en el componente no subyacente, especialmente en algunos productos agropecuarios; la subyacente sí se ha reducido; algunos integrantes del Banco central comentaron que el pronóstico para la inflación subyacente prácticamente permaneció sin cambios.

Banxico encuestó a especialistas del sector privado entre agosto y octubre de 2024, y concluyó que la mediana

de la inflación general para el cierre del año en curso disminuyó de 4.64 a 4.45 por ciento; mientras que la del componente subyacente bajó de 3.90 a 3.80 por ciento, este pronóstico "ha venido ajustándose a la baja desde marzo de 2024, mes en que se ubicó en 4.15 por ciento".

Para 2025, las expectativas de inflación se mantuvieron estables, y la mediana se colocó en 3.80 por ciento, mientras que para la subyacente disminuyó de 3.72 a 3.70 por ciento.

Cuahutli R. Badillo

mundial— ha avanzado en sectores clave como el automotriz, consolidado como un pilar de la colaboración trilateral. De cara a la revisión del T-MEC en 2026, se identifican áreas prioritarias: las reglas de origen, las disposiciones laborales y las oportunidades en sectores emergentes como semiconductores, electromovilidad y dispositivos médicos".

El presidente del Comce destacó que si se quiere mantener la competitividad de la región frente a regiones como la europea y asiática será necesario hacer ajustes en esas áreas prioritarias; asimismo, indicó que las pequeñas y medianas son importantes generadoras de empleo en Norteamérica, pero que se debe trabajar en cómo integrarlas a las cadenas globales de valor.

EL DATO EL COMCE celebró la integración del Consejo Asesor de Desarrollo Económico Regional y relocalización, ya que construirá una visión integral de desarrollo

Alejandro Cardona Seemann, presidente de Safran México, señaló en entrevista con *La Razón*, el mensaje que dio la Presidenta Claudia Sheinbaum, tras las declaraciones de Donald Trump de imponer aranceles, le genera confianza.

Además, el hecho de que Ebrard Casaubón ya haya enfrentado el reto de negociar en el primer mandato de Donald Trump, es una señal positiva, pues gracias a esa negociación, el tratado comercial "mantuvo características, sumamente competitivas para el comercio de México con Estados Unidos y por tanto creemos que no hay razón por la cual eso cambiaría, entonces no tenemos una perspectiva de incertidumbre".

El directivo confió en que el titular de la Secretaría de Economía, manejará con asertividad las declaraciones que ha realizado el presidente electo de Estados Unidos, y destacó que, de concretarse las amenazas de Donald Trump, la economía estadounidense "va a tener un efecto adverso... entonces, estoy muy convencido de que Estados Unidos no va a entablar políticas que generen un efecto adverso ni a su economía ni a sus ciudadanos".

83%

Participación de EU en las exportaciones de México

147.3

Mil mdd es el balance comercial entre México y EU

POR SANTIAGO NOLASCO
@renterianolasco

#FinanzasPúblicas

Sin consolidación fiscal en 2025

B BVA, el banco más grande del país, consideró que el siguiente año el Gobierno federal, a cargo de Claudia Sheinbaum Pardo, no logrará cumplir con la consolidación fiscal propuesta en el Paquete Económico 2025. La consolidación fiscal es la reducción del déficit al nivel que indica la ley.

El banco de origen español consideró que el déficit fiscal, en su medida más amplia, se ubicará en 4.5 por ciento del Producto Interno Bruto (PIB) al finalizar el próximo año. Tal pronóstico resultaría mayor al 3.9 por ciento propuesto por la Secretaría de Hacienda y Crédito Público (SHCP).

En el informe "Situación México" se explica que las presiones del gasto público y el cada vez menor espacio fiscal serían los principales factores por los que dicha reducción sería menor.

"El problema con la consolidación fiscal es que resulta difícil hacerla el primer año, bajo este supuesto optimista de crecimiento económico, no prevemos que los Requerimientos Financieros del Sector Público (RFSP) - como también se conoce al déficit fiscal - se puedan cumplir a 3.9 por ciento desde 5.9 por ciento del PIB", dijo en conferencia de prensa Arnulfo Rodríguez, economista principal de BBVA.

Rodríguez consideró conveniente que la consolidación fiscal se implemente de manera gradual para que no existan más riesgos a la baja para el PIB de México. El economista de BBVA consideró que para 2026 si se podría cumplir la meta de 3.9

El banco más grande del país consideró que la Secretaría de Hacienda y Crédito Público no logrará su meta deficitaria debido a las presiones del gasto público y el cada vez menor espacio fiscal

por ciento del PIB fácilmente y por amplio margen.

La SHCP, que encabeza Rogelio Ramírez de la O, explicó en los "Criterios Generales de Política Económica" que se presenta un escenario de consolidación fiscal en línea con una conducción responsable de las finanzas públicas, en apego a los principios de equilibrio y responsabilidad que señala la "Ley de Presupuesto y Responsabilidad Hacendaria".

La estimación del déficit fiscal fue planeada bajo un crecimiento económico puntual de 2.3 por ciento en 2025, mientras que la proyección de la Secretaría de Hacienda difiere de los cálculos de otros agentes económicos.

El consenso de la más reciente encuesta de expectativas de Citibanamex arrojó que el PIB nacional crecerá uno por ciento en el primer año de gobierno de la presidenta Sheinbaum Pardo.



DESTINAN 157 MIL MDP PARA FERROCARRILES

EL GOBIERNO FEDERAL SEÑALÓ QUE SERÁN MÁS DE TRES MIL KILÓMETROS DE LÍNEAS FÉRREAS; LAS OBRAS INICIAN EN 2025

POR C. NAVARRO Y N. GUTIÉRREZ

Un presupuesto de 157 mil millones de pesos será destinado en 2025 para la ejecución de los proyectos ferroviarios.

En el primer semestre del próximo año, iniciarán obras en el AIFA-Pachuca y México-Querétaro, así como la licitación del Querétaro-Irapuato y Saltillo-Nuevo Laredo y el concurso para la adquisición de material rodante.

En la *Mañana del Pueblo*, la presidenta Claudia Sheinbaum recordó que con estos proyectos se impulsa el desarrollo regional "Hay muchísimas poblaciones que en el momento en el que paró el tren de pasajeros, se quedaron en el abandono. Vamos a recuperar el desarrollo regional."



EL OBJETIVO ES TENER LOS TRABAJOS PREPARATIVOS PARA INICIAR EN 2025".

ANDRÉS LAJOUS
TITULAR DE LA AGENCIA REGULADORA DE TRANSPORTE FERROVIARIO

"El objetivo es que para el fin del sexenio tengamos, además de los más de mil 500 kilómetros que se hicieron en la administración del presidente López Obrador, más de tres mil kilómetros, eso genera empleo durante su construcción y se mueve muchísimo la economía", aseguró.

En tanto, el secretario de la Defensa, Ricardo Trevilla, informó que en se tienen contemplados tres grandes proyectos, en los que colabora el agrupamiento de ingenieros del Ejército: de la Ciudad de México a Nogales, Sonora; de la capital a Nuevo Laredo, Tamaulipas, que suman tres mil kilómetros de vías férreas, y se realizarán en cuatro fases.

El titular de la Agencia Reguladora del Transporte Ferroviario (ARTF), Andrés Lajous, informó cuáles son los proyectos con mayor prioridad.

"El objetivo es tener los trabajos preparativos para iniciar la obra en 2025 en los siguientes tramos: AIFA-Pachuca, México-Querétaro, México-Nuevo Laredo y Querétaro-Irapuato", explicó.

Lajous detalló que, en el primer semestre de 2025, la Secretaría de la Defensa iniciará obras en AIFA-Pachuca y México-Querétaro.

La Secretaría de Infraestructura licitará obras de los tramos Querétaro-Irapuato y Saltillo-Nuevo Laredo, así como la licitación de la primera flota de material rodante.

"Considerando el conjunto de proyectos de trenes que se estarán ejecutando el año que entra, y adicionalmente el Tren Maya de carga y también las vías que tiene que ver con el Interoceánico, estamos hablando de un presupuesto global de 157 mil millones de pesos para 2025 para todos los proyectos de trenes", explicó.

Gustavo Ricardo Vallejo Suárez, comandante del Agrupamiento de Ingenieros "Felipe Ángeles", detalló que se generarán más de 70 mil empleos directos y 140 mil indirectos en la primera fase.

PROYECTOS FERROVIARIOS PRIORITARIOS

LA AGENCIA REGULADORA DE TRANSPORTE FERROVIARIO, DE LA SICT, HA ESTABLECIDO CUATRO FASES DE CONSTRUCCIÓN PARA MATERIALIZAR LOS DESARROLLOS.



FOTO: ANTONIO NAVA

Integra INDICADORES

WWW.INTEGRA-ARRENDA.COM

TASAS DE INTERÉS

	NIVEL	PUNTOS
THE 28 DÍAS	10.4763	-0.0087
CETES 28 DÍAS	9.9500	-0.1000

ÍNDICES BURSÁTILES

	PUNTOS	VAR.%
S&P/BMV IPC	49.941.27	0.31
FTSE BIVA	1.017.58	0.39
DOW JONES	44.722.06	-0.31
NASDAQ	19.060.48	-0.60
BOVESPA	124.610.41	-2.40

TIPO DE CAMBIO

	PESOS	VAR.%
DÓLAR AL MEXIQUENO	20.9400	-0.76
DÓLAR AL MAYOREO	20.4300	-0.90
DÓLAR FIX	20.4173	-1.09
EURO	21.5800	0.14
LIBRA	25.9300	0.27

MERCADO ACCIONARIO MEXICANO

	EMISORA	VAR.%
GANADORAS	FRAGUA B	7.59
	GENTERA *	4.31
	TEAK CPO	4.17
PERDEDORAS	GNP *	-20.00
	CMR B	-4.44
	BBAJO O	-3.04



Viernes
29 de noviembre
de 2024

Finanzas

EDITORIA: ELIZABETH ALBARRÁN | EDITOR GRÁFICO: OZIEL SANDOVAL

finanzas@elsoldemexico.com.mx

12

ARCHIVO DANIEL GALEANA



NICOLÁS SÁNCHEZ SEPULVEDA

DIRECTOR DE ASUNTOS GUBERNAMENTALES Y POLÍTICAS DE UBER

"La iniciativa actual parte de esquemas tradicionales de empleo que no corresponden con la realidad de la economía digital"

han sostenido más de 30 reuniones para discutir las reformas, que aún deberán ser analizadas por la Cámara de Diputados. La propuesta busca beneficiar a 2.5 millones de trabajadores de plataformas en el país, según cifras oficiales.

Sánchez destacó que otros países han implementado regulaciones adaptadas al trabajo en plataformas, logrando equilibrios entre flexibilidad y protección social.

Por ejemplo, en Reino Unido se creó la figura de "trabajador de plataformas", un modelo intermedio entre ser empleado y autónomo. Este esquema permite a los repartidores conservar su independencia y flexibilidad de horarios, mientras se les otorgan algunos beneficios como vacaciones pagadas y aportes a seguridad social.

O en el caso de Chile que adoptó un modelo dual que permite a los repartidores elegir entre dos opciones: continuar como trabajadores independientes, con beneficios limitados pero manteniendo flexibilidad total, o convertirse en empleados tradicionales, con acceso completo a prestaciones sociales pero menos autonomía.

En contraste, Sánchez señaló que España representa un mal ejemplo.

La Ley Rider, aprobada en 2021, transformó a los repartidores en empleados bajo un modelo tradicional, lo que, según Uber, provocó una contracción del 70 por ciento en el mercado de repartidores.

"Al final los más perjudicados son los clientes que deben asumir este tipo de aumentos en los costos del servicio, lo que hace más complicado el utilizar plataformas de entrega como Uber", agregó.

Sánchez advirtió que la imposición de esquemas tradicionales podría reducir significativamente la flexibilidad que muchos repartidores valoran.

El gobierno impulsó una reforma para garantizar seguridad social a los repartidores de plataformas digitales

"LOS MÁS PERJUDICADOS SON LOS CLIENTES"

UBER CUESTIONA LA REGULACIÓN LABORAL

LUIS ROMERO

La propuesta que hace el gobierno es incompatible con la flexibilidad que piden los repartidores, dice directivo

Uber México no está conforme con la iniciativa del gobierno mexicano que busca reconocer derechos laborales a repartidores y conductores de plataformas digitales.

En entrevista con *El Sol de México*, Nicolás Sánchez Sepúlveda, director de Asuntos Gubernamentales y Políticas de Uber, indicó que la propuesta es incompatible con el modelo flexible de trabajo que ofrecen estas aplicaciones y podría elevar los costos del servicio hasta en 50 por ciento.

"La iniciativa actual parte de esquemas tradicionales de empleo que no corresponden con la realidad de la economía digital", afirmó Sánchez.

El directivo explicó que más de 60 por ciento de los repartidores trabajan menos de dos horas diarias o alrededor de diez horas semanales, un modelo que contrasta con las jornadas de 48 horas previstas en la propuesta.

El planteamiento de regular los empleos creados en plataformas digitales en México comenzó formalmente en octubre cuando la presidenta Claudia Sheinbaum impulsó una reforma para garantizar seguridad social a los repartidores, incluyendo registro en el Instituto Mexicano del Seguro Social (IMSS) y acceso a prestaciones laborales.

Entre las propuestas, destaca la figura de "subordinación discontinua", que considera a los trabajadores como empleados durante el tiempo en que realizan un pedido, pero conserva cierta flexibilidad fuera de ese periodo.

El gobierno ha señalado que el modelo actual precariza el empleo de los trabajadores de plataformas, ya que carecen de acceso a seguridad social y

otros derechos fundamentales. Sheinbaum criticó a las empresas por eludir sus responsabilidades como empleadores y por aprovechar vacíos legales para evitar cumplir con la Ley Federal del Trabajo.

"Las contrataciones de estas plataformas, que la mayoría son empresas transnacionales generaron una forma de incorporar a los repartidores que no tiene nada que ver con la Ley Federal del Trabajo, en una manera de no reconocer las obligaciones que tiene un empleador con sus trabajadores. Entonces, se contratan como socios, que no son socios, solamente para evitar incorporar a las y los trabajadores a los derechos que deben de tener", dijo Sheinbaum en su conferencia matutina del 16 de octubre.

El gobierno mexicano y las empresas



El Gobierno autoriza al grupo saudí STC a comprar el 9,97% de Telefónica

El operador árabe se postula como un “socio a largo plazo” y confirma que entrará en su consejo un año después de anunciarse la operación

RAMÓN MUÑOZ
Madrid

El Consejo de Ministros autorizó ayer a la operadora Saudi Telecom Company (STC) la toma del 9,97% del capital de Telefónica, con el consiguiente permiso para ampliar su participación desde el 4,9% que actualmente controla. La operación está supeditada al cumplimiento de una serie de condiciones que la compañía saudí ha aceptado “de forma voluntaria para garantizar que se asegure el elemento estratégico y la autonomía operativa de Telefónica, de forma que se salvaguarden los intereses nacionales y se proteja esa infraestructura crítica”, según aseguró el ministro de Economía, Carlos Cuerpo, en la rueda de prensa tras el Consejo de Ministros. STC destacó que el acuerdo lo sitúa como un “socio estratégico de Telefónica a largo plazo” y confirmó que le permitirá la entrada en el consejo de administración.

La operación se consolida más de un año después de la sorprendente irrupción del grupo en el accionariado de la compañía española, y tras múltiples encuentros entre los directivos de STC y miembros del Gobierno saudí con sus homólogos de Telefónica y del Ejecutivo de Pedro Sánchez. Como recalco Cuerpo, el carácter estratégico de la multinacional española en materia de seguridad nacional y comunicaciones hacía muy delicada la operación, anunciada en septiembre de 2023.

“Esta autorización ha sido seguida de un análisis exhaustivo por parte de las autoridades españolas en base no solo al cumplimiento de nuestra legislación vigente, sino por otras consideraciones como asegurar el interés nacional en materia de defensa y, por supuesto, ese elemento estratégico que tiene que ver con las infraestructuras de telecomunicaciones y la importancia de Telefónica en este ámbito”, recalco el ministro de Economía.

Preguntado en A Coruña, donde ha participado en el Congreso de CEDE, el presidente de la compañía, José María Álvarez-Pallete, señaló: “Estamos a la espera de conocer los detalles de la decisión del Consejo de Ministros. STC no nos ha manifestado nada nuevo desde el año pasado, cuando comunicó su participación en Telefónica, y por lo tanto no puedo darles más noticias al respecto sobre sus intereses. En todo caso, una de las grandes fortalezas que tiene Telefónica son sus accionistas, grandes y pequeños, que dan estabilidad y apoyo a la ope-



Logo de STC en el Mobile World Congress en Barcelona en febrero de 2022. THIAGO PRUDENCIO (GETTY)

radora y reflejan la confianza de los inversores en la estrategia de Telefónica”.

El proceso de autorización ha requerido el plácet de la Junta de Inversiones Exteriores (Jinve), un órgano interministerial colegiado encargado de informar sobre adquisiciones empresariales de inversores extranjeros para garantizar la protección de la seguridad, la salud o el orden público. Tras este trámite, que se produjo la pasada semana, como adelantó EL PAÍS, solo quedaba la autorización del Consejo de Ministros.

La autorización se ajusta a “la legislación vigente”, explica el ministro Cuerpo

La operadora afirma no tener noticias de los inversores desde el año pasado

El cambio en la estructura de capital de Telefónica también tendrá su reflejo en el consejo de administración. El grupo árabe puede pedir ahora un puesto en el consejo, como el que ya dispone la Sociedad Estatal de Participaciones Industriales (SEPI) con el nombramiento de Carlos Ocaña como consejero.

Así lo confirmó el propio grupo saudí, a través de su principal accionista, el fondo soberano Public Investment Fund (PIF). A este respecto, el ministro Cuerpo no quiso entrar en detalles y se limitó a señalar que el ingreso de STC en el consejo “es un elemento que corresponde a la propia empresa y, en este sentido, se debe actuar con prudencia y cautela por parte del Gobierno, que es un accionista más en este caso”.

A la pregunta de si una vez autorizada la entrada de STC, el Gobierno, a través de la SEPI, pensaba ampliar su posición accionarial en Telefónica, Cuerpo indicó: “Es muy pronto para hablar de una toma de posición adicional. Telefónica está en un mo-

mento óptimo y hay que mirar hacia adelante para seguir apostando e invirtiendo en un sector que creemos que va a ser estratégico. Y además, con los socios que tiene ahora mismo, Telefónica va a ser capaz de crecer en volumen, en cuanto a mejora de oportunidades en un ámbito geográfico como Oriente Próximo, y en la adopción de las últimas tecnologías”. “Es en este momento una ventana de oportunidad excelente”, sentenció.

Meses después del anuncio de STC, la SEPI culminó en mayo la compra del 10% del capital por 2.384 millones de euros, convirtiéndose en máximo accionista, seguido de CriteríaCaixa (9,9%), STC (4,9%), BBVA (4,83%) y BlackRock (4,23%). CriteríaCaixa, el grupo industrial de la Fundación La Caixa, también ha elevado del 4,91% al 9,9% su peso en la operadora en julio por 1.100 millones, y ocupa un puesto en el órgano de gobierno a través de Isidro Fainé, presidente del grupo.

La suma de las participaciones de SEPI, CriteríaCaixa, BBVA ga-

rantizan con creces la españolidad de la mayoría de control tanto del consejo como del accionariado, por lo que, junto al blindaje normativo, hacen imposible cualquier operación hostil.

Desde la parte saudí, se ha recibido con satisfacción la esperanza verde del Gobierno. “Esta aprobación supone un avance significativo para STC Group y refuerza su compromiso de invertir en activos de gran valor como parte de su plan estratégico de crecimiento y expansión. Con la adquisición de acciones en activos estratégicos, STC Group demuestra su confianza en la capacidad de Telefónica de mantener su posición de liderazgo en el mercado, aprovechando sus infraestructuras, capacidades tecnológicas avanzadas y amplia presencia en Europa y América Latina”, indicó la operadora saudí en un comunicado.

Asimismo, la empresa árabe resaltó que la aprobación supone el reconocimiento del Gobierno español al “papel estratégico” de STC como accionista de la compañía presidida por José María Álvarez-Pallete al valorar su contribución al “desarrollo y crecimiento” a largo plazo de Telefónica. “Haber obtenido las aprobaciones requeridas por el Consejo de Ministros de España refleja el papel de STC como un socio estratégico para Telefónica a largo plazo. Como uno de los accionistas mayoritarios de la compañía, mantenemos la confianza en el liderazgo y visión estratégica de Telefónica, con expectativas de trabajar juntos para crear valor para todos los accionistas”, subrayó el consejero delegado, Olayan Al-Wetaid en el comunicado.

Desembarco

La mayor operadora de telecomunicaciones árabe, controlada por el Estado saudí a través de PIF, que posee el 62% de la compañía, anunció su desembarco en el capital en septiembre de 2023 con la compra del 4,9%, y la toma de otro 5% aparcada en instrumentos derivados a la espera de la aprobación del Ejecutivo. En conjunto, la operación estaría en torno a los 2.100 millones, puesto que la toma de participaciones se produjo mediante pequeñas adquisiciones de acciones en Bolsa a lo largo de varios meses.

El anuncio de la operación suscitó una ruidosa polémica por el temor de que una empresa estratégica española pudiera caer en manos extranjeras, aunque los saudíes dejaron claro desde el primer momento que no iban a incrementar su participación ni lanzar una opa, y que contaban con el actual equipo de gestión. Pero el hecho de que la compra se produjera sin conocimiento previo ni del Gobierno ni del consejo —tan solo unas horas antes de ejecutarse fue informado el presidente de Telefónica, José María Álvarez-Pallete— suscitó todo tipo de temores. Incluso Sumar, como socio de Gobierno, pidió el veto.

INDICADORES FINANCIEROS



MERCADO DE CAMBIOS

	Peso por divisa	Variación
Dólar ventanilla	20.4554	0.18%
Dólar interbancario	20.4475	0.20%
Dólar fix	20.4200	-1.09%
Euro ventanilla	21.6148	0.22%
Euro interbancario	21.6091	0.22%

MERCADO BURSÁTIL

	Puntos por clase	Variación
S&P/BMV/IPC	49,941.27	0.31%
FTSE BIVA	1017.58	0.39%
Dow Jones	44,908.00	0.18%
Nasdaq	20,859.75	0.21%

PETRÓLEO

	Dólares por barril	Variación
Mezcla Mexicana	64.31	-0.05%
WTI	68.84	-0.07%
Brent	72.68	0.53%

* Datos promedio a las 16:00 horas
Fuente: Banxico, BMV, BIVA, BBVA, Investing, Pemex

NEGOCIOS

EDITOR: EMANUEL MENDOZA CANCINO / EMANUEL.MENDOZA@24-HORAS.MX
X: @EMANUEL.MENDOZA1 / TEL: 1454 4012

ALTA INFLACIÓN HACE QUE FAMILIAS PREFIERAN EVITAR EL GASTO

Posadas están en extinción y hasta 20% más caras: Anpec

Impacto. Sólo la cena para un grupo de 10 a 15 personas en una fiesta en casa puede costar cerca de 3 mil pesos, registran pequeños vendedores establecidos

EMANUEL MENDOZA CANCINO

Una posada tradicional organizada en casa se elevó hasta 20% este 2024, al pasar de 7 mil pesos hasta cerca de 8 mil 500 para un grupo de entre 10 y 15 personas, registró la Alianza Nacional de Pequeños Comerciantes (Anpec).

Cuahtémoc Rivera, líder de la Alianza, reveló a este diario que preocupa mucho que los alimentos sigan muy elevados de precio y para estas fiestas decembrinas sólo el gasto de la cena para el convivio y romper la piñata puede llegar a los 3 mil pesos.

Este año, hasta cantar ¡Dale, dale...!, saldrá más caro ya que una piñata llena de dulces no baja de 600 pesos.

Para Rivera es triste no sólo que los jóvenes se están alejando de las tradiciones inculcadas por nuestros padres y abuelos, con el rito de las tradicionales posadas, sino ahora también se evaden o no se hacen por los efectos de la alta inflación en que vivimos.

"Cada vez son menos los lugares en el país donde se realizan las posadas de manera tradicional con todos los pasos y cánones que marca la Iglesia Católica, como fue por siglos".

La Anpec estimó que en alcohol y bebidas para entre 10 y 15 personas el costo es de 2 mil 600 pesos, botanas 1,000 pesos, decoraciones de ocasión navideña 700 pesos en velas, luces de bengala 600 pesos y la piñata llena de dulces entre 500 y 600 pesos.

"A estos gastos habrá que sumar el del inter-



cambio de regalo que no baja de 500 pesos y por supuesto, el atuendo en caso de estrenar ropa en el evento, que puede implicar un gasto de entre 3 mil y 5 mil pesos con un pantalón, camisa y zapatos o un buen vestido".

Anpec explicó que ya sólo en algunos Pue-

blo Mágicos o lugares rurales se siguen haciendo las posadas tradicionales.

"Los jóvenes cambiaron las posadas por fiestas o reuniones que son más pachanga que otra cosa y donde ahora el último fin es celebrar la Navidad".

8,500

puede costar una posada tradicional en 2024

Los comerciantes anticipan que este fin de año todo se encontrará más caro, más que vivir la temporada, los mexicanos tendrán que sobrevivir el tan acostumbrado maratón Guadalupe-Reyes y que en muchos casos se extiende hasta Candelaria con los tamales.

Rivera afirmó que la inflación mata la tradición y el factor económico se convierte en el principal lastre que agüita la participación de celebraciones como la posada, incluso muchas grandes empresas, por razones de austeridad, han ido disminuyendo el tamaño de la posada para sus trabajadores y otras incluso cancelado el evento.

"Cada vez son menos este tipo de convivencias sociales. De ahí que podamos afirmar que las posadas se encuentran en proceso de extinción", concluyó Rivera.

Las posadas llegaron desde la Conquista con la llegada de los españoles cuando los frailes para adoctrinarnos, emularon las fiestas paganas prehispánicas y el sincretismo adoptó como objeto central la piñata para festejar la Navidad.

Los comerciantes registraron que las tradicionales posadas siguen vigentes en localidades como San Juan Teotihuacán en el Estado de México, el pueblo de Tepoztlán, Morelos, en San Miguel de Allende, Guanajuato, y muchas comunidades indígenas y rurales. Se hacen en lugares turísticos o todavía rurales, como los barrios históricos de Tlaxcala, Pátzcuaro y la región Purépecha en Michoacán y en algunas partes de San Cristóbal de las Casas en Chiapas.

El peso se apreció tras plática Trump/Sheinbaum

DESDE EL PISO DE REMATES

MARICARMEN CORTÉS

@marcarmencortesm / marcarmencm@gmail.com



parecía difícil pero la presidenta Claudia Sheinbaum logró desactivar al menos temporalmente el problema por las amenazas de Trump de imponer tarifas arancelarias de 25% a todas las exportaciones de México y de Canadá como primer acto de gobierno tras su toma de posesión el próximo 20 de enero.

La plática que sostuvo Sheinbaum con Trump, que él calificó de "maravillosa", ayudó a tranquilizar los mercados. Aunque hay discrepancias entre lo que realmente platicaron, ninguno de los dos se refirió al tema de los aranceles, sino a lo que realmente le importa a Trump, que es el combate al narcotráfico y la migración ilegal.

En su libro "The Art of the Deal" publicado en 1987, Trump se jacta de que el resultado productivo amenaza de entrada en una negociación. "Sometimes, it pays to be a little wild". El hecho es que sí le funcionó en esta ocasión su actitud beligerante porque dos meses antes de iniciar su gobierno, habló ya tanto con Justin Trudeau, el Primer Ministro de Canadá, como

con Sheinbaum. Y aunque Trump aseguró en su cuenta Truth Social que Sheinbaum se comprometió a cerrar la frontera sur, - lo que negó la Presidenta mexicana- el hecho es que el mercado estuvo ayer más tranquilo y que Sheinbaum en lugar de amenazar con replicar con aranceles, aseguró que no habrá una guerra arancelaria.

El dólar cerró en 20.40 pesos, aunque habrá que esperar al lunes que terminará el periodo festivo por el Día de Acción de Gracias en Estados Unidos.

ALTAGRACIA GÓMEZ, MUCHOS RETOS.

Sin lugar a dudas es una buena idea este nuevo Consejo asesor empresarial que está integrado por 7 empresarias y 7 empresarios de alto nivel y está coordinado por **Altagracia Gómez**, la presidenta de Grupo Minsa.

Desde luego coincidió con el objetivo del nuevo Consejo Asesor Empresarial de generar más inversiones, empleos bien remunerados y desarrollo regional aprovechando el *nearshoring*.

Es interesante no sólo que hay equidad de género lo que ya de por sí es un logro, sino la amplitud de sectores; educación; construcción; banca; farmacéutico; química y petroquímica; tecnologías de información; agroindustria; automotriz con énfasis en electromovilidad; aeroespacial; textil; comercio; logística; y turismo.

A nivel regional, de los 15 empresarios que

lo integran incluyendo a Gómez; de CDMX están: **Gina Diez Barroso, Tamara Caballero, Rodrigo Herrera y Antonio del Valle; Blanca Treviño; Armando Garza Sada y Raúl Gutiérrez** de Nuevo León; **Juan Domingo Beckman** y **Altagracia de Jalisco; María Elena Gallego**, de Sonora; **Guadalupe de la Vega, Chihuahua; Eduardo Tricio** de Coahuila; **Concepción Miranda**, Aguascalientes; **Ana María Macías**, Veracruz y **José Chapur**, de Quintana Roo.

Un tache es la baja representación de empresarios del Sureste a pesar de ser zona prioritaria en el Plan México.

Se reunirán trimestralmente con Sheinbaum con reuniones de evaluación de cada grupo de trabajo en la que buscarán fomentar nuevos proyectos de inversión y que se concreten los ya anunciados analizando los problemas que presentan para su implementación para eliminar obstáculos burocráticos. Y participarán también en la revisión del T-MEC en 2026.

El problema es que el freno a la inversión deriva fundamentalmente de la incertidumbre jurídica generada por la reforma judicial y la desaparición de los órganos autónomos, a los que hay que añadir las amenazas arancelarias de Trump.

130 ANIVERSARIO DE LA BMV

La Bolsa Mexicana de Valores que preside **Marcos Martínez** celebrará en grande su

130 aniversario el próximo 5 de diciembre con "un campanazo" más que simbólico en una ceremonia que iniciará a las 5 de la tarde. Participará el Secretario de Hacienda, **Rogelio Ramírez de la O**, la Gobernadora del Banco de México, **Victoria Rodríguez Ceja**, **Jesús de la Fuente** el todavía presidente de la Comisión Nacional Bancaria y de Valores; **Altagracia Gómez**, coordinadora del Consejo Asesor Empresarial del Gobierno Federal; y **Jorge Alegría** el director general de la BMV.

La BMV festeja en una coyuntura difícil porque el IPC, su principal indicador, cerró ayer en 49,994 puntos y la expectativa no es positiva ante la incertidumbre jurídica, los malos pronósticos económicos para 2025 por parte de los analistas del sector privado; las dudas sobre las metas del Paquete Económico 2025; y las amenazas de Trump y no sólo las arancelarias sino también de deportación masiva de migrantes y de declarar terroristas a los narcotraficantes mexicanos.

El festejo del 130 aniversario se opaca también por el bajo número de empresas que cotizan en la BMV, sólo 133, de las cuales únicamente la cuarta parte son bursátiles.

Desafortunadamente, la reforma a la Ley del Mercado de Valores que ya entró en vigor, no rendirá frutos mientras no haya una mayor certeza jurídica y crecimiento económico que haga atractivo a las empresas de menor tamaño y a las grandes también, financiarse en bolsa.

Las opiniones expresadas por los columnistas son independientes y no reflejan necesariamente el punto de vista de 24 HORAS.