



¿FLECHADO?

Ben Affleck está en pleno proceso de divorcio con JLo y ahora tiene un supuesto romance con Kathleen Kennedy, sobrina nieta de John F. Kennedy. **GENTE**



METE PRESIÓN

Lando Norris ganó el GP de Países Bajos y McLaren está a 30 puntos de Red Bull en la lucha por el título de constructores y el propio Norris a 70 puntos de Verstappen en la lucha por el campeonato de pilotos.



CATEGORÍA FEMENIL	CATEGORÍA VARONIL
Fancy Chemutai 2:29.19	Edwin Kiptoo 2:10.36



CON RITMO AFRICANO

Los kenianos se impulsaron en el Maratón de la CDMX que contó con la participación de unos 30 mil corredores. Fancy Chemutai dominó la rama femenil y Edwin Kiptoo la varonil.

LUNES 26 / AGOSTO / 2024 CIUDAD DE MÉXICO

52 PÁGINAS, AÑO XXI NÚMERO 11,191 \$ 30.00

REFORMA

CORAZÓN DE MÉXICO

Impactan en costos operativos y eleva riesgos de asaltos

Pega a transporte carreteras dañadas

Alertan transportistas que situación de vías ha tenido retrocesos en actual sexenio

SARAI CERVANTES

El mal estado físico de las carreteras federales en el País, sobre todo las libres de peaje, tiene en jaque al sector transportista, advirtieron especialistas y participantes del sector.

Su condición no sólo provoca daños a los camiones y vehículos que circulan por ellas, también genera que se incrementen los costos operativos y que los transportistas sean más susceptibles a la delincuencia, añadieron.

Fidel Reyes, delegado de la Confederación Nacional de Transportistas Mexicanos (Conatram) en el Aeropuerto Internacional de la Ciudad de México (CDMX), aseguró que las carreteras libres del País presentan pésimas condiciones, situación que empeoró en esta Administración, pero que se ha vivido por años.

En entrevista señaló que si se calificaran a dichas carreteras en una escala del 1 al 100 no obtendrían ni 50 puntos.

"Las cosas han estado pésimas en esta Administración en dicho aspecto (mantenimiento)", refirió.

De acuerdo con transportistas, los costos se elevan dependiendo del tamaño y

VIALIDADES EN MAL ESTADO

Aunque el mal estado de las carreteras ocurre por todo el País, transportistas han identificado algunas de ellas:

CARRETERA FEDERAL 49 ZACATECAS-SLP, SLP
■ Tramo afectado de 17 kilómetros Arsinas-Salinas de Hidalgo (Del km 124 al 141)

CARRETERA FEDERAL 16, SONORA
■ Tramo afecta Mazocahui -Moctezuma

CARRETERA FEDERAL 54 ZACATECAS-SALTILLO, COAHUILA
■ Tramo afectado Zacatecas-Concepción del Oro (138 kilómetros en mal estado)

Fuente: Transportistas



condición de cada empresa, pero oscila entre 20 y 100 por ciento.

Al transitar por esos caminos en mal estado padecen por neumáticos pinchados, birlos y rines rotos, así como daños en las suspensiones, lo que puede ocasionar volcaduras.

"(Si se daña) La mitad de una suspensión de un tractocamión sale en 40 mil pesos. Si es completa anda saliendo en 80 o 100 mil pesos. Además se requieren piezas nuevas, y hay que esperar varios días para que lleguen",

comentó en entrevista la semana pasada Rafael Ortiz Pacheco, presidente de la Asociación Mexicana de Transportistas A.C. (Amotac).

Además, por la baja velocidad a la que deben circular para evitar los baches o al detenerse para cambiar un neumático, aumenta el riesgo de ser asaltados, añadieron los entrevistados.

"Por la lentitud que circulamos se hacen filas y la delincuencia aprovecha para asaltar camiones y vehículos particulares", señaló Reyes. La ponchadura de un ca-

mión cuesta 300 pesos, de un tráiler entre 350 y 400 pesos, sin contar que estas reparaciones duran hasta dos horas, añadió.

Entre las carreteras que se encuentran en mal estado, dijo, destacan la Zacatecas-Saltillo y la Carretera Federal 16, en el tramo Mazocahui, Moctezuma Sonora, las cuales presentan diversos baches a lo largo de su recorrido, dijo. La Carretera 2 que va de Casas Grandes, Chihuahua, a Mexicali, es otro ejemplo de un camino en malas condiciones, pues cuando llueve se patinan los camiones, explicó Ortiz Pacheco.

Dijo que en Campeche y Veracruz los fenómenos naturales como huracanes también dañan mucho a las vialidades.

Señaló que la temporada de lluvias y huracanes es la peor para el transporte de carga terrestre por los deslaves, baches y piso resbaloso, situación que se agrava con el mal estado de los caminos. "Se dañan nuestras unidades por los baches y no hay quien se haga responsable", sostuvo.

Los últimos datos disponibles de la Dirección General de la Conservación de las Carreteras sobre la evolución del Estado Físico de la Red Carretera Federal Libre de Peaje indicaba que en 2022 el 25 por ciento de los caminos federales era malo, 35 por ciento regular y sólo 38 por ciento bueno.



El sábado, criminales incendiaron vehículos y derrumbaron un puente en Chicomuselo.

Votan entre balas, amenazas y éxodo

MARIANA MORALES

La confrontación entre grupos criminales en distintas zonas de Chiapas enmarcó la elección extraordinaria en los municipios de Chicomuselo y Capitán Luis Ángel Vidal, al sur de la entidad.

En Pantelhó, localidad de los Altos de Chiapas, a unas tres horas de Tuxtla Gutiérrez, nuevamente no hubo condiciones para llevar a cabo los comicios y éstos fueron suspendidos el sábado.

En estas tres localidades se debían elegir alcaldes o alcaldesas, así como las y los integrantes de los Ayuntamientos, pero la sombra del crimen condicionó la jornada electoral.

En Chicomuselo sólo un 40 por ciento de la población pudo ejercer su voto, pues se instalaron 27 de 45 casillas.

"Hay personas desplazadas de Chicomuselo en Comitán que decidieron no via-

jar para votar, no les interesa esta elección solo le interesa al estado para demostrar que tienen gobernabilidad", calificó un poblador de esa región. Rodrigo Aguilar, Obispo de San Cristóbal de las Casas y administrador Apostólico de la Arquidiócesis de Tuxtla Gutiérrez, puso en duda la representatividad de estas elecciones.

"Hemos estado insistiendo en que no hay condiciones para una jornada electoral, no sabemos exactamente si se está dando este proceso y de qué manera."

"Hemos denunciado ya que el alto nivel de violencia e inseguridad que vive la población condiciona para votar según los intereses de los cárteles que se disputan el territorio y han provocado el desplazamiento forzado de los habitantes. Debido a este éxodo, la elección no sería de ninguna manera representativa", alertó el Obispo Aguilar.



BAJO FUEGO



INVADEN TALAMONTES... Y HACEN GUARIDA PÁGINA 9

MARTHA MARTÍNEZ Y NATALIA VITELA

La Cámara de Diputados arranca hoy la discusión de la reforma al Poder Judicial, en medio del paro de trabajadores de ese poder y manifestaciones de rechazo a su contenido.

La Comisión de Puntos Constitucionales, presidida por el morenista Juan Ramírez Robledo, se reunirá hoy al mediodía en el que será el primero de dos días de discusión.

El predictamen consideró la elección directa de Jueces, Magistrados y Ministros, así como la reducción de 11 a 9 Ministros de la Corte y de 15 a 12 años sus períodos en el cargo. También contempla un Tribunal de Disciplina Judicial con capacidad para sancionar a jueces.

La intención de Morena y aliados es que la nueva Legislatura, que se integrará en una semana y donde tendrán mayoría calificada en San Lázaro, apruebe el proyecto en sus primeras horas de funciones. Ayer, trabajadores del

Poder Judicial se manifestaron en contra del proyecto, y en la CDMX marcharon del Monumento a la Revolución al Zócalo.

La Jefeza Juana Fuentes, directora de la Asociación de Magistrados de Circuito y Jueces de Distrito, dijo que el personal está en pie de lucha contra la reforma.

"Sabemos que está por discutirse una reforma, por lo tanto estamos a través de estas acciones (marcha nacional y paro) con intención de luchar por la democracia."

"Por eso estamos aquí en pie de lucha, porque la reforma es una total violación a los derechos no solamente de nosotros, sino también de la sociedad", consideró.

El Magistrado Juan Pablo Gómez Fierro, quien ha otorgado recursos en contra de proyectos gubernamentales, pidió que el mérito y la capacidad de los juzgadores sean los requisitos para su selección.

"Al optar por un sistema que privilegie la popularidad de los jueces, estos naturalmente tendrán que responderle al votante y no a la ley en general. El juez debe ser imparcial y debe ser de carrera judicial", demandó.

Queda Morena a 1 de mayoría en CDMX

ALEJANDRO LEÓN

Morena y sus partidos aliados, PT y Verde, se encaminan a obtener 43 diputaciones en el Congreso de la Ciudad de México, esto es una curul menos de las necesarias para tener mayoría calificada, y lo que la Oposición ha calificado como sobrerrepresentación.

Ayer, la Sala Regional del Tribunal Electoral confirmó el desechamiento que hizo el Tribunal local a varias impugnaciones contra la repartición de plurinominales en el Congreso capitalino.

La Sala acumuló diferentes juicios, con los cuales la Oposición quería tirar la sen-

tencia sobre diputaciones de representación proporcional del Congreso local, luego de que un cambio de bancada de siete legisladores permitió una redistribución que benefició a la 4T.

El movimiento se hizo de última hora ante el Instituto Electoral y con una carta de redacción idéntica.

"Los agravios en los que se cuestionó la aplicación de los límites de sub y sobrerrepresentación, en el proyecto se propone calificarlos como infundados", explicó Greysi Muñoz, Secretaria de Estudio y Cuenta de la Sala.

CIUDAD



610972000016

Alistan reforma judicial; sigue paro de labores



Trabajadores del Poder Judicial marcharon del Monumento a la Revolución al Zócalo.

AMLO SE VA CON 73% DE APROBACIÓN

| NACIÓN | A6

¿Aprueba o reprueba el trabajo que está haciendo Andrés Manuel López Obrador como Presidente de la República?

● APRUEBA MUCHO/ALGO ● NI APRUEBA/NI REPRUEBA ● REPRUEBA MUCHO/ALGO

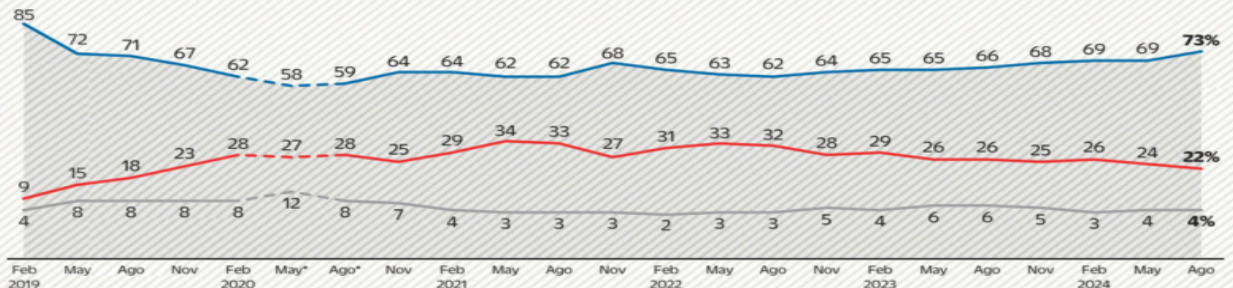

*Levantamientos telefónicos. Encuesta de Buendía & Márquez para EL UNIVERSAL.



CARLOS MESA, EL UNIVERSAL

Zerón: Peña Nieto armó la "Verdad Histórica"

Al responder un cuestionario, el exdirector de la Agencia de Investigación Criminal afirmó que en "juntas de autoridades" el expresidente instruyó dar a medios esa versión

PERIODISMO DE INVESTIGACIÓN Y DATOS

IGNACIO RODRÍGUEZ REYNA Y JUAN GÓMEZ

Fábrica de Periodismo —nacion@eluniversal.com.mx

Tomás Zerón de Lucio, exdirector de la Agencia de Investigación Criminal (AIC), afirmó que el expresidente Enrique Peña Nieto fue el que encabezó las reuniones donde se construyó la llamada "Verdad Histórica" de la desaparición de los 43 jóvenes de la Normal Rural de Ayotzinapa, Guerrero.

Su declaración se halla manifiesta en las respuestas a un cuestionario de 70 preguntas que hizo a petición de Alejandro Encinas, entonces subsecretario de Derechos Humanos y titular de la Comisión de la Verdad y Acceso a la Justicia del Caso Ayotzinapa (Covaj).

El cuestionario y sus respuestas se obtuvieron a través de una solicitud vía Ley de Transparencia y Acceso a la Información Pública. El documento entregado está rotulado con la leyenda "Anexo 4" y tiene por título *Cuestionario: Covaj*.

La versión se armó en las llamadas "juntas de autoridades" realizadas en Los Pinos. El cuestionario elaborado por Alejandro Encinas y su equipo está dividido en cinco secciones temáticas.

El segmento más extenso del documento es el de la "Verdad Histórica", al que se le dedican 27 de las 70 preguntas del cuestionario.

El documento es el de la "Verdad Histórica", al que se le dedican 27 de las 70 preguntas del cuestionario.

| NACIÓN | A10

ENTREVISTA CÉSAR CRAVIOTO

Próximo titular de la Secretaría de Gobierno de la Ciudad de México

"ME REUNIRÉ CON LOS 16 ALCALDES PARA CONSTRUIR CONSENSOS"



"Como secretario de Gobierno tendré toda la disposición de hablar con los 16 alcaldes y generar condiciones para que los problemas se solucionen"

| METRÓPOLI | A22

Colegiaturas aumentan por arriba de la inflación

MARÍA CABADAS —nacion@eluniversal.com.mx

En 2024, las colegiaturas en escuelas privadas experimentaron un alza de 7.58%, el mayor incremento de los últimos cinco años, según el Inegi. Este porcentaje es más elevado que la inflación de la última medición, que ascendió a 5.16% a tasa anual en la primera mitad de agosto.

La educación superior es la que ha registrado una mayor alza, con 8.53%, seguida por los niveles de preescolar y primaria, con 6.96%; secundaria, 6.51%, y preparatoria, 6.48%. Especialistas explican que esto es un proceso normal de la inflación, pero provoca que muchas familias ya no puedan pagar.

| NACIÓN | A12

OPINIÓN

- NACIÓN
- A5 Héctor de Mauléon
- A12 León Krauze
- A20 Paola Rojas
- A20 Mauricio Merino
- A21 Leonardo Curzio

MARIO MALDONADO

Entre 2023 y 2024 la Sedena ha destinado casi 20 mil millones de pesos para equipamiento y atención de su Policía Militar

| A11 |

\$19.55
DÓLAR AL MENUEDO

Año 107, Número 38,988
CDMX 48 págs.



9 771870 156029

ESPECTÁCULOS

ANIMACIÓN COBRA AUGE EN MÉXICO

Además del cine, los videojuegos y las apps impulsan este arte entre los jóvenes. | A31 |



FERNANDA ROJAS, EL UNIVERSAL

UD



BERENICE FREGOSO, EL UNIVERSAL

Kenia domina el Maratón de la Ciudad de México

Los atletas del país africano ganan los tres primeros lugares en la rama varonil y hacen el 1-3 en mujeres. | B1 |

REFORMA JUDICIAL A DEBATE

MARCHAN CONTRA REFORMA JUDICIAL

Con consignas como "Yo sí trabajo, no hago mañaneras", "¡Va a caer, la reforma va a caer!", trabajadores del Poder Judicial marcharon en 12 estados del país contra la reforma que promueve el presidente Andrés Manuel López Obrador, que este lunes se someterá a discusión y votación de los diputados federales que integran la Comisión de Puntos Constitucionales en San Lázaro. | NACIÓN | A8 Y A9



DELO SIMON-SANCHEZ, EL UNIVERSAL

CHALCO: AGUA SUBE DE NUEVO TRAS LLOVIA

Luego de que el nivel había bajado, la precipitación pluvial del sábado volvió a inundar este municipio, cuyos residentes se dicen desesperados. | A34 |

Nuevas plantas de autos eléctricos están en pausa

Dudas sobre el entorno político en México y Estados Unidos afectan los proyectos de inversión: especialistas

SARA CANTERA —sara.cantera@eluniversal.com.mx

No sólo Tesla puso en pausa su plan de construir una fábrica de autos eléctricos en el territorio nacional, la incertidumbre política tanto en México como en Estados Unidos es uno de los factores que han frenado o demorado la instalación de dos plantas en el país: Questum, en Nuevo León, y WTech, en Jalisco.

Según expertos, esos aspectos generan dudas a los inversionistas, lo que afecta sus proyectos. | CARTERA | A26

170
MILLONES DE DÓLARES suman los anuncios de inversión para fábricas de Questum y WTech.

¿A QUIÉN APOYAN LOS EMPRESARIOS DE ESTADOS UNIDOS? | MUNDO | A19

LUNES
26 DE AGOSTO
DE 2024
AÑO CVIII TOMO IV,
NO. 39,072
CIUDAD DE MÉXICO
52 PÁGINAS
\$20.00

EXCELSIOR

EL PERIÓDICO DE LA VIDA NACIONAL

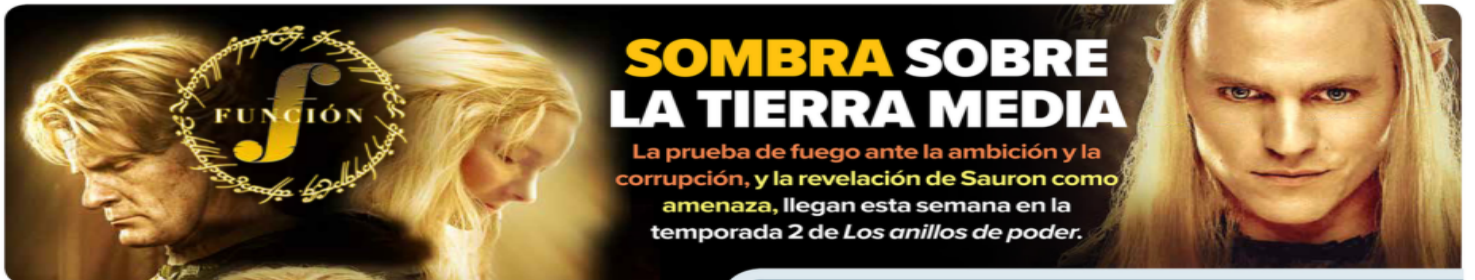

SOMBRA SOBRE LA TIERRA MEDIA

La prueba de fuego ante la ambición y la corrupción, y la revelación de Sauron como amenaza, llegan esta semana en la temporada 2 de *Los anillos de poder*.

Foto: Cortesía Prime Video / Fotoarte: Abraham Cruz



Foto: Claudia Solera
Lilia Pérez Díaz, fundadora de la organización Poj Kää.

OAXACA

Contribuye a una vida digna para indígenas

POR CLAUDIA SOLERA
Especial

SANTA MARÍA TLAHUITOLTEPEC, Oax.— Lilia Pérez Díaz, quien es parte del 1% de la población indígena que logra tener acceso a una universidad en México, regresó a las montañas oaxaqueñas, con su título en antropología social en mano, para cumplir su sueño de infancia: contribuir al "bien vivir" de las mujeres y preservar los conocimientos ancestrales de su comunidad.

Desde la organización de mujeres que creó en Santa María Tlahuitoltepec, la cual ahora coordina, llamada Poj Kää (Jaguar del Viento), Lilia trazó una nueva vía para las mujeres mixe-ayuuik y ha desafiado cualquier proyección educativa para las jóvenes de su comunidad.

Luego de establecer un diagnóstico sobre los problemas que las mujeres enfrentaban en la comunidad, en 2011, entre los que destacan violencia doméstica, intrafamiliar, institucional y obstétrica, Poj Kää ha rescatado la sabiduría de las abuelas sobre herbolaria y partería, además de implementar asesorías para las mujeres.

PRIMERA | PÁGINA 18

EXCELSIOR

Pascal Beltrán del Río **2**
Cecilia Soto **14**
Ricardo Peralta **19**



GLOBAL

Israel no ha dicho su última palabra: Netanyahu

Bombarderos de Israel en el sur de Líbano, lanzados para frustrar un ataque de gran escala de Hezbolá, agravaron la crisis en Oriente Medio. / 24

DINERO

50.7

POR CIENTO

se encarecieron los ingredientes para el lunch escolar, como el aguacate; hoy, 34 millones de alumnos de educación básica regresan a las aulas.



Foto: Daniel Betanzos

DINERO

Cae 61.1% saldo de fideicomisos

En los últimos seis años, los fondos pasaron de un billón 148 mil millones de pesos a 446 mil 925 millones de pesos.



ADRENALINA

SE VUELA LA BARDA

La franela de los Yankees de Nueva York que portó Babe Ruth en la Serie Mundial de 1932 fue vendida en 24.12 mdd.



Foto: Especial

ADRENALINA

SUPREMACÍA KENIANA

Edwin Kiptoo y Fancy Chemutai ganaron el maratón de la CDMX, carrera en la que una coladera causó la caída de un competidor en silla de ruedas. / 8

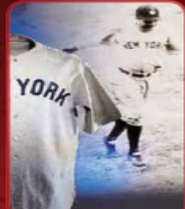

Fotos: Especial y Cuartoscuro

EXPRESSIONES

VORÁGINE DISTÓPICA

La guerra, la migración y el caos de la tecnología son la base de *Las huellas*, tetralogía literaria del escritor Jorge Carrión. / 26

FRANCISCO, EN ENTREVISTA

Papa llama a dar pequeños pasos contra el crimen

LOS INTEGRANTES DE LA DELINCUENCIA no conocen la ternura, dice el Pontífice, quien invita a buscar formas para, como sociedad, enviar un mensaje de paz

POR JORGE FERNÁNDEZ MENÉNDEZ

Los miembros de grupos criminales no saben lo que es la ternura ni lo que es una caricia, asegura el papa Francisco. Ante ello, llama a dar pequeños pasos y encontrar formas de comenzar a ayudar, para, como sociedad, enviar un mensaje de paz.

"Pequeños pasos, pequeños pasos. Buscar lugares donde uno puede empezar a ayudar: los ancianos que están abandonados, tirados en un hospicio; los niños son los más frágiles, y recuperar la memoria de los ancianos; cuidar a los chicos", afirma en entrevista.

"Hay una cosa que les falta a estos chicos (atráidos por la delincuencia), ¿no?, la diferencia en el camino, la ternura; no saben lo que es la ternura. Sobre todo la ternura, una caricia, la hacen a un lado, la vivencia, a veces porque nunca la recibieron, a veces por otras causas", señala.



Foto: Especial
El encuentro con el papa Francisco se realizó en su departamento en Santa Marta, junto a la Basílica de San Pedro, en el Vaticano.

En el encuentro, llevado a cabo en su pequeño departamento en Santa Marta, junto a la Basílica de San Pedro, habla también sobre la dictadura militar en Argentina, en especial sobre Esther Ballestrino de Careaga, quien fue su mentora cuando él era un joven de 16 años, en su primer trabajo, en un laboratorio. Ella, una de las fundadoras de las Madres de la Plaza de Mayo,

fue secuestrada, torturada y asesinada arrojándola viva al mar, en 1977.

Asimismo, envía un mensaje al pueblo de México, el cual califica como alegre, con capacidad para tantas cosas y, a la vez, con tanto sufrimiento. "Traten de mantener esa historia linda que tienen ustedes... recen por mí, que yo lo hago por ustedes".

PRIMERA | PÁGINAS 10 Y 11

VOTAN HOY DICTAMEN DE REFORMA JUDICIAL

Alistan creación de los jueces sin rostro

POR LETICIA ROBLES DE LA ROSA

Morena incluirá en la reforma al Poder Judicial los llamados jueces sin rostro, una medida para que el nuevo Tribunal de Disciplina Judicial disponga medidas de protección a la identidad de los juzgadores que sean responsables de procesos que involucren a la delincuencia organizada.

Así lo adelantó el líder de Morena en el Senado, Ricardo Monreal, quien el próximo 1 de septiembre se convertirá en coordinador

DINERO
Ven incertidumbre para los negocios

La aprobación de la reforma al Poder Judicial y la eliminación de órganos autónomos podría reducir los niveles de inversión en el país, advirtió el CEESEP.

de los diputados federales morenistas.

El plan de Morena es que esta reserva sea el único cambio al dictamen que hoy, a las 11:00 horas, se votará en la Comisión de Puntos

Constitucionales de la Cámara de Diputados, a pesar de que los 18 diputados de PAN, PRI y de MC que integran la instancia prevén al menos mil reservas.

Los votos de la oposición son insuficientes para frenar la aprobación del dictamen o que prospere alguna de las reservas que PAN, PRI o MC plantean a prácticamente todos los 93 párrafos de la reforma y los 11 artículos transitorios, en contra de temas como el método de elección directa de juzgadores.

PRIMERA | PÁGINAS 4 Y 6



Foto: Karina Tejeda
Trabajadores del Poder Judicial salieron a las calles de la CDMX y otras entidades para protestar contra la reforma en el Congreso.



Agustín Basave
"México retrocedió en términos políticos a la era del priismo" - P. 22



Gerardo Esquivel
"Desaceleración, el reto económico de Sheinbaum" - P. 20



Arturo Castillo Loza
"Asignación de plurinominales: entre la justicia y la ley" - P. 10

Entrevista. El embajador de EU solicita diálogo, reitera que la elección de juzgadores por voto directo "no es buena idea" y propone a la 4T explorar una opción alterna

"No peleemos" por la reforma judicial, pide Ken a AMLO y Morena

VÍCTOR HUGO MICHEL, CDMX

El embajador Ken Salazar pidió al Presidente que las diferencias no sean motivo de ruptura, sino de encuentro de socios que dialogan como iguales. PÁGS. 6Y7

Marchan en 8 entidades

Incluyen figura de jueces sin rostro para casos de crimen

LILIANA PADILLA - PAG. 8

Respuesta en 72 horas

Tribunal recibe 709 quejas contra sobrerrepresentación

JANNET LÓPEZ PONCE - PAG. 10

Gira con López Obrador

Espaldarazo de Claudia al gobernador de Sinaloa

JOSÉ ANTONIO BELMONT - PAG. 12



Republicanos y su "sueño" de invasión

Tropas en la frontera y fuerzas especiales contra narcos, en la película de la derecha si gana Trump

DIEGO SALCEDO - PAG. 4



Últimas compras.
Regresaron hoy a las aulas más de 24 millones

Más de 24 millones de estudiantes de educación básica y 1.2 millones de maestros iniciaron hoy el ciclo escolar 2024-2025, en el que hasta 63% de familias pagaron con vales los útiles escolares.

Premian el diseño de Víctor Legorreta

El arquitecto vuelve al Papatote Museo del Niño, obra en la que colaboró con su padre, para recibir el galardón Noldi Schreck. MARIO GUZMÁN/EFE. PAG. 27 Y 36



IA: ¿qué esperar de las normas europeas?
Drones que olfatean

Multa fiscal frenó pago de Ancira a Pemex por transa en caso Agronitrogenados

ARTURO ÁNGEL, NUEVA YORK

Una sanción de 3 mil mdp del SAT aceleró quiebra de Ahmsa y los inversionistas retiraron más de 100 mdd que iban a Pemex. PAG. 16

Canadian Pacific

Tren a Querétaro moverá a 2 mil pasajeros cada día

ARTURO GÓMEZ - PAG. 25



P. 34-35

The New York Times.
La felicidad también requiere ejercitarse

Walmart apuesta al comercio online para duplicar sus ventas en 10 años

C. MURRAY/FINANCIAL TIMES, CDMX

Ignacio Caride asumió en abril las riendas de la empresa, que en México tiene más de 3 mil tiendas y 230 mil empleados. PAG. 32



La Jornada

DIRECTORA GENERAL: CARMEN LIRA SAADE
DIRECTOR FUNDADOR: CARLOS PAYÁN VELVER

LUNES 26 DE AGOSTO DE 2024 // CIUDAD DE MÉXICO // AÑO 40 // NÚMERO 14409 // Precio 10 pesos



Reinan kenianos en Maratón de CDMX

▲ La edición 41 de la competencia culminó con tres corredores de Kenia en el podio: Edwin Kiprop Kiptoo (en la imagen, quien repitió su triunfo de 2022), Leonard Langat y Francis Cheruiyot. Participaron 30 mil corredores, 500 de

ellos extranjeros. El mejor mexicano fue Tomás Luna, quien llegó en noveno lugar. La ruta de 42.195 kilómetros partió de Ciudad Universitaria y la meta fue en el Zócalo. Foto Pablo Ramos ADRIANA DÍAZ Y JOSHUA REYES / DEPORTES

Resolución de la jueza Karla Macías

Vuelos de la muerte en la guerra sucia, “sistemático método de exterminio”

● Mil 500 víctimas fueron lanzadas al mar en Guerrero, confirma en sentencia del caso Radilla

● Quedaron registrados en “bitácoras”; terrorismo de Estado, también contra “desertores militares”

El ex titular de la fiscalía especial murió ayer

La Femosppl lidió con resistencias en el PJF, denunció Carrillo Prieto

GUSTAVO CASTILLO / P 4 Y 5

Intercambio de fuego entre Israel y Líbano “no es el final”: Netanyahu

● A esta ofensiva inicial se sumarán las de Yemen e Irán, advierte Hezbollah

● Fracasa en Egipto intento de tregua; Tel Aviv y Hamas rechazan las condiciones

AGENCIAS Y THE INDEPENDENT / P 28



Compras de última hora para regresar a clases

◀ Padres y madres acudieron a la calle de Mesones en el Centro Histórico con el fin de surtir la lista de útiles. Hoy comienza el ciclo de educación básica para un millón 250 mil alumnos en la CDMX. Foto Cuartoscuro BERTHA T. RAMÍREZ Y ROCÍO GONZÁLEZ / P 37

Rayuela

Por lo visto, los españoles todavía no se enteran de que lo que mueve a esos miles de migrantes es la desesperación de vivir en el hambre.

Lajornada



www.jornada.com.mx

DIRECTORA GENERAL: CARMEN LIRA SAUDE // DIRECTOR FUNDADOR: CARLOS PAVÁN VELVER

LUNES 26 DE AGOSTO DE 2024

OPINIÓN

Jordy Micheli	8
David Penchyna Grub	18
Bernardo Bátiz V.	20
Manuel Pérez Rocha L.	20
Iván Restrepo	22
Leopoldo Santos Ramírez	22
León Bendesky	25
Hermann Bellinghausen	Cultura
Carlos Bonfil	Espectáculos

COLUMNAS

Dinero	
Enrique Galván Ochoa	6
Nosotros ya no somos los mismos	
Ortiz Tejeda	12
Desde el otro lado	
Arturo Balderas Rodríguez	14
México SA	
Carlos Fernández-Vega	24
Reporte Económico	
David Márquez Ayala	26
American Curios	
David Brooks	31
Ciudad Perdida	
Miguel Ángel Velázquez	36



Marchan contra la reforma al Poder Judicial



▲ Al insistir en que la enmienda al Poder Judicial —que será dictaminada hoy por diputados— vulnera sus derechos laborales y representa un retroceso en el sistema de justicia en México, cientos de trabajadores, ciudadanos y actores políticos se movilizaron ayer del Monumento a la Revolución a la sede de la Suprema Corte (en

la imagen). Además, hicieron un llamado al Tribunal Electoral para que no apruebe la "sobrerrepresentación" de Morena y aliados en el Congreso de la Unión. También hubo protestas en al menos 20 estados. Foto Marco Peláez. IVÁN EVAIR SALDAÑA, CÉSAR ARELLANO Y CORRESPONSALES / P 7 Y 8

Por la peligrosa "ruta canaria" llegarán 50 mil migrantes a España

- Esperan cruces marítimos sin precedente desde África este año
- Los refugios en el archipiélago, saturados y al borde del colapso
- El país carece de planes laborales, pese a que requiere mano de obra
- Queremos un trabajo, pero ponen muchas barreras, relata un maliense

ARMANDO G. TEJEDA, CORRESPONSAL / P 30

China coloca en el mercado mundial amplia gama de robots

- Masajistas, cirujanos, baristas, músicos y dibujantes, entre la oferta que presenta
- El café desplaza al tradicional té como bebida preferida; el país tiene más locales de venta que EU

DORA VILLANUEVA, ENVIADA / CIENCIAS Y P 23

El ferrocarril es la vida, es todo: Salvador Zarco



◀ El Museo Nacional de los Ferrocarriles fue el escenario ideal para que Zarco recibiera un homenaje, donde hizo un repaso de su vida y fue calificado de hombre congruente y honesto. El líder sindical "resume etapas de la lucha social del país, de los movimientos estudiantil y obrero". Foto e información de Paula Carrizosa / La Jornada de Oriente / CULTURA



En Primer Plano

Finanzas y Dinero

El mayor éxodo de inversión en cartera desde 2021

Se fueron capitales por 8,233 millones de dólares en abril-junio

- Han salido recursos foráneos invertidos en instrumentos mexicanos en 16 de los últimos 21 trimestres, de acuerdo con el registro de la balanza de pagos.
- En el agregado del primer semestre, la salida fue de 414 mdd; es el primer registro negativo desde el mismo periodo del 2019.

La sangría del segundo trimestre del 2024 fue la mayor desde el periodo octubre-diciembre del 2021 y en 16 de los 21 trimestres anteriores el saldo fue negativo. Por otro lado, el peso no encuentra estabilidad; en operaciones electrónicas anoche perdía 15 centavos.

Inversión de cartera en México | MILLONES DE DÓLARES

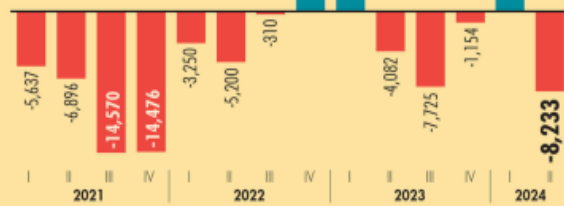

Tipo de cambio fin de semana | PESOS POR DÓLAR



FUENTE: BANCO Y TRADINGVIEW

Por lo que estamos preocupados es por la autonomía de los derechos (...). Ha existido mucha desinformación alrededor del Inai, sobre cual es su función; eso nos ha afectado mucho".



Norma Julieta del Río, COMISIONADA DEL INAI

0.05% DEL PIB

representa el gasto total de órganos autónomos. El dinero irá al Fondo de Pensiones para el Bienestar.

• PÁG. 5

Política y Sociedad

INE aprueba mayoría calificada de Morena

• El último dique de la resistencia es en el TEPJF. En el Senado, la 4T se quedó a tres escaños de alcanzar también la mayoría.

• PÁG. 48

El Tribunal electoral claramente ha resuelto confirmar los resultados sin moverle una coma".

Arturo Espinosa, ABOGADO CONSULTOR

364 CURULES

ocuparán Morena y sus aliados en la próxima Legislatura federal.



FOTO EE: HUGO SALAZAR

El valor de la construcción creció 3.9% al cierre de junio

• Revierte la caída de los anteriores cinco meses.

• PÁG. 31

Freno en el crecimiento, factor en la inflación

• Existen más determinantes en su evolución, afirma Galia Borja.

• PÁG. 6

Valor de la producción del sector constructor

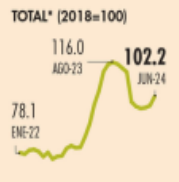

FUENTE: ELABORACIÓN PROPIA CON DATOS DEL INEGI

Avanza en comisión de San Lázaro extinción de órganos autónomos • PÁGS. 46-47

Prenden alarmas instituciones financieras ante las reformas constitucionales • PÁG. 4

Desaparición de Cofece e IFT genera zozobra entre inversionistas: ICC • PÁG. 5

Opinión

- Marco A. Mares • PÁG. 28
- Maribel R. Coronel • PÁG. 29
- Fausto Pretelin • PÁG. 45
- Alberto Aguirre • PÁG. 47

Empresas y Negocios

Producción de crudo rompe piso de 1.5 millones de barriles

• Pese a la puesta en marcha de Dos Bocas, el procesamiento de crudo durante julio fue de apenas 65,406 barriles diarios.

• PÁG. 27

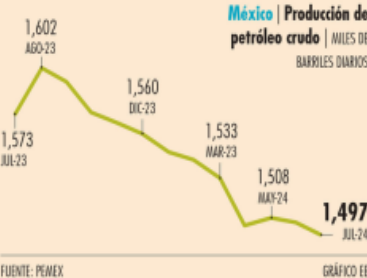

FUENTE: PEMEX

GRÁFICO EE

México | Producción de petróleo crudo | MILES DE BARRILES DIARIOS

30,000 barriles de petrolíferos produjo Dos Bocas en su primer mes.

21,511 barriles al día de diésel de bajo azufre produjo Dos Bocas en julio.

MITOFSKY EL ECONOMISTA

#AMLOTrackingpoll Defiende su popularidad

Las presiones de empresarios, trabajadores y mercados mermaron en la aprobación de la recta final. • PÁG. 54

● ACUERDO ● DESACUERDO

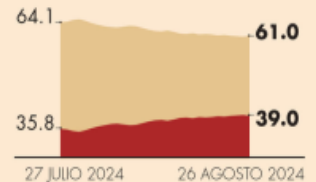

Situación de economía

● MEJOR ● IGUAL ● PEOR

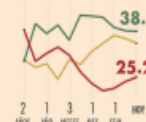

Situación de seguridad

● MEJOR ● IGUAL ● PEOR

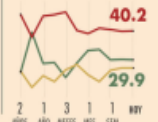

2 AÑOS AÑO MESES ASES SEM AÑO

2 AÑOS AÑO MESES ASES SEM AÑO



7 509661 885870



Eliminar entes autónomos pasará factura a consumidores

Defensa. Advierten organismos incluidos en iniciativa riesgos para la competitividad del país y retroceso en términos de DH

La iniciativa de reforma que busca eliminar a siete organismos autónomos como el INAI, la Cofece y el IFT, entre otros y transferir sus funciones a dependencias públicas, debilitará la autonomía y tendrá un alto costo para los consumidores.

El INAI dijo que sería un retroceso para los DH, en tanto la Cofece consideró necesario asegurar la libre competencia. El IMCO dijo que afectaría a precios y calidad de bienes.

—F. Gazcón / L. Hernández / PÁGS. 4, 7 Y 37

“(Esto) implica una afectación a la competencia y por tanto, a los precios y a la variedad y calidad de los bienes”

NATALIA CAMPOS
Coordinadora de Administración Pública del IMCO

LLAMA AL DIÁLOGO

VE IFT RETROCESO POR REFORMA QUE BUSCA EXTINGUIRLO

Desaparecer órganos reguladores podría representar un retroceso en la regulación y supervisión de sectores clave como el de telecomunicaciones y radiodifusión, advirtió el IFT.

—Redacción / PÁG. 18



INAUGURACIÓN DEL DISTRITO DE RIEGO PICACHOS

AMLO a la oposición: 'gracias'

SINALOA. Claudia Sheinbaum dijo que su gobierno seguirá colaborando con el gobernador Rubén Rocha. Por su parte, AMLO, a 35 días de dejar el cargo, agradeció a la oposición que sus ataques no trascienden más allá de 'mentadas'.

PÁG. 38

Impugnan PAN y PRI ante Tribunal resolución del INE

Las dirigencias nacionales del PAN y PRI impugnaron la decisión del INE de otorgar a Morena y sus aliados del PT y PVEM la mayoría calificada en la Cámara de Diputados.

Calificaron la decisión de “ilegítima y ficticia” y de con ella, “aten-

tar contra la pluralidad”.

Marko Cortés, del PAN, dijo que presentaron los recursos legales para revertir la sobrerrepresentación. La Marea Rosa pidió no ignorar la voluntad ciudadana.

—V. Chávez / P. Hiriart / PÁG. 36



ENTREVISTA CON JUAN CARLOS BAKER

Reforma judicial reactivaría disputas del T-MEC. PÁG. 5

BALANZA DE PAGOS PÁG. 10

SALIDAS DE CAPITAL EN CARTERA 2T24

En el segundo trimestre, se registró una salida de 8 mil 233 mdd.

■ Millones de dólares

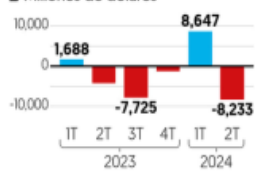

Fuente: Banxico.



Jerome Powell
DIO VISOS DE QUE LOS RECORTES A LA TASA DE INTERÉS PODRÍAN INICIAR EN SEPTIEMBRE.

PÁG. 12

ESCRIBEN

Enrique Quintana
COORDENADAS / 2

Edmundo Jacobo
TELÓN DE FONDO / 28

Raymundo Riva Palacio
ESTRICTAMENTE PERSONAL / 39

Lourdes Mendoza
SOBREMESA / 43

EL TEPJF SESIONARÁ EL MIÉRCOLES

Puede interpretar la Constitución y resolver sobrerrepresentación: expertos. PÁG. 35

La Silla Roja

HÉCTOR AGUILAR CAMÍN

Cambio de régimen, si avalan reformas y sobrerrepresentación.

PÁG. 35



INTERCAM Banco EL BANCO DEL NEARSHORING

#HumanismoFinanciero® intercam.com.mx

REMOLINOS DE RECUERDOS

Eugenia León reversionó *Macondo*, un homenaje a 10 años del fallecimiento del autor de *Cien Años de Soledad*, Gabriel García Márquez **VIDA+P. 18**



CHECO ADMITE INFERIORIDAD EN ZANDVOORT



Con una sexta posición y sin lograr un solo rebase, el piloto mexicano se dijo superado por McLaren y Ferrari en el GP de Países Bajos **DXTP. 21**

LUNES 26 DE AGOSTO DE 2024
AÑO XIII N° 3256 | CDMX



24 HORAS

EL DIARIO SIN LÍMITES

JUZGADORES VEN INCONSTITUCIONALIDAD; 'VIOLA LOS DDHH'

Blinda 4T reforma al Poder Judicial

Para evitar que el Plan C corra la suerte de otros cambios constitucionales que fueron suspendidos por miembros del PJ, como le pasó a la reforma eléctrica, el dictamen cuatroteísta que se discutirá esta semana incluye un artículo transitorio que impide que jueces y magistrados puedan suspenderlo, anularlo o modificarlo. Además, se ordena su aplicación literal, sin algún tipo de interpretación a sus reglas por parte de cualquier institución. Según juzgadores consultados por 24 HORAS, este criterio es un fraude a la ley **MÉXICO P. 3**

Se perfilan PT y PVEM ganadores en Chiapas

Los municipios Capitán Luis Vidal y Chicomuselo reportaron elecciones extraordinarias en calma; en Pantelhó se canceló la votación por "la inseguridad que priva en esa zona", dijo el instituto electoral en el estado. La Iglesia desestima el voto por la situación de violencia

ESTADOS P. 10



CON VOZ FIRME. Las protestas contra la reforma al Poder Judicial se intensificaron en gran parte del país, pues se prevé que esta semana se discuta en el Congreso. Así la crítica social en Puebla.

KAMALA HARRIS ROMPE RÉCORD DE RECAUDACIÓN RUMBO A ELECCIÓN

MUNDO P. 16

KENIA ACAPARA PODIO DEL MARATÓN CDMX

Los corredores africanos lograron los primeros lugares en la rama masculina y femenina de la edición XLI **CDMX P. 7**



HOY ESCRIBE

La decisión final sobre el tema de la sobrerrepresentación la tienen los 5 magistrados que integran el Tribunal Electoral del Poder Judicial de la Federación, que sesiona hoy. Por lo menos 3 de los 5 magistrados que conforman la Sala Superior (deberían ser 7, pero estratégicamente Morena en el Senado se negó a nombrar a los 2 faltantes), simpatizan con el proyecto que aprobó el viernes el INE. **ADRIÁN TREJO PÁGINA 4**

VUELTA A CLASES SIN SERVICIOS Y MÁS CARO

En 4 de cada 10 escuelas primarias y secundarias carecen de infraestructura: Mejoredu; padres gastan hasta 3 mil pesos en útiles **MÉXICO, CDMX, ESTADOS Y NEGOCIOS P. 4, 8, 11 Y 14**



Únete a nuestro canal de WhatsApp

Susíbeme



EL PAPA FRANCISCO con Jorge Fernández, Bibiana Belsasso y Ana Silvia Fernández.

“LA GUERRA DESTRUYE, LA IDEOLOGÍA DESTRUYE”

EL PAPA charló con Jorge Fernández, Bibiana Belsasso y Ana Silvia Fernández; esta última, nieta de Esther Ballestrino de Careaga quien fuera mentora del primero en tiempos de la dictadura en Argentina. **págs. 12 y 13**

ANTE la violencia en México, destaca la importancia del cariño de los padres a sus hijos; los menores que entran al crimen “no saben lo que es la ternura”; el Sumo Pontífice pide dar pequeños pasos para ayudar.

“**NO AFLOJEN**, conserven la memoria de lo que han recibido, no sólo de las ideas, sino de los testimonios”

PAPA FRANCISCO

La Razón

DE MÉXICO

WWW.RAZON.COM.MX

LUNES 26 DE AGOSTO DE 2024 | NUEVA ÉPOCA | AÑO 16 | NÚMERO 4734

PRECIO \$10.00

INICIO DE CICLO ESCOLAR 2024-2025

Corrigen erratas graves en libros de texto... pero desoyen críticas de maestros

Y. BONILLA, J. CASTRO Y E. CRUZ

Prevalece falta de contenido de matemáticas, “amontonamiento” de temas y textos largos sin descanso visual, advierten profesores; les ofrecen “libertad” para solventar ellos **págs. 3 y 16**

162

Millones de Libros de Texto Gratuitos para preescolar, primaria y secundaria se entregarán en todo el país

En nueva edición, SEP cambió infografía fallida del sistema solar, enmendó fecha de nacimiento de Benito Juárez...; ante regreso a clases, también aumentan 29% reportes por montadeudas

PODER JUDICIAL LLEVA SUBBATALLA A LAS CALLES

MILES de trabajadores y jueces marchan del Monumento a la Revolución al Zócalo; frente a la Corte los hostilizan grupos afines a Morena. **pág. 8**

REPLICAN movilización contra la reforma judicial en al menos 21 ciudades; vocera acusa que es un capricho; usarían vías internacionales de defensa.

MILES marchan en defensa del PJF.



Claudia y AMLO respaldan a Rocha Moya de nuevo

ANTE dudas por el caso Zambada, la Presidenta electa plantea trabajar con el gobernador de Sinaloa tres años más; tiene todo nuestro apoyo: López Obrador. **pág. 7**



“**LA VERDADERA** felicidad es estar bien con uno mismo, con su conciencia. Me dio mucho gusto estar con ustedes aquí, tiene todo nuestro apoyo el gobernador de Sinaloa”

ANDRÉS MANUEL LÓPEZ OBRADOR
Presidente de México

HOY ESCRIBEN

Las singulares prisas de septiembre **pág. 2**
JAVIER SOLÓRZANO

Calles con nombre de mujer **pág. 6**
EL DUENDE

Perder el derecho al acceso a la información **pág. 22**
LEONARDO NÚÑEZ

OPOSICIÓN ABRE LITIGIO CONTRA SUPERMAYORÍA

PRESENTAN recursos Xóchitl, PAN, PRI, PRD y el Frente Cívico de la Marea Rosa; afirman que INE convalidó “asalto al Congreso”. **pág. 9**



7 503026 052008

La propuesta de modificar la estructura y diversos criterios de selección al interior del poder encargado de impartir justicia en el país ha desatado una confrontación entre los impulsores de la iniciativa y la clase empresarial, además de inversionistas y hasta agencias calificadoras, por su posible alcance

12



Indigo
CINCO AÑOS

EDICIÓN MÉXICO
No. 3056 LUNES 26 DE AGOSTO
reporteindigo.com



CONTROVERSIA POR LAS REGLAS Y EL 'CLIMA DE NEGOCIOS'

Megainversión en espacios públicos

Concluirá el sexenio de Enrique Alfaro en Jalisco con cientos de hectáreas de espacios públicos renovados y en óptimas condiciones, con una inversión superior a los mil 600 millones de pesos



4

Chalco, en el olvido y la pobreza

La administración de Alfredo del Mazo dejó inconclusas diversas obras relacionadas a la contención de aguas residuales, así como proyectos enfocados en obra pública y rehabilitación de las redes de drenaje de la entidad mexiquense para evitar inundaciones



6

NACIONAL

NACIONAL



Nueva edición del Maratón de la Ciudad de México. En la madrugada, decenas de miles se lanzaron al recorrido por las calles capitalinas. PAG. 32



Jalisco, reducto del viejo Morena que intenta crear el mito de "¡fraude, fraude!"

En Jalisco y particularmente en Guadalajara, los morenistas locales hacen esfuerzos desesperados por construir la sensación de un fraude electoral que no se respalda en datos duros. La premisa es la misma de 2006: crear el mito del fraude. PAG. 10

TRANSICIÓN

Espaldarazo de AMLO y Sheinbaum a gobernador Rocha de Sinaloa

PAG. 9



Un histórico de la izquierda; gobernó la Ciudad y ahora deberá ordenar su territorio

PAG. 15



Impugnan el reparto de los plurinominales; PAN pide que otros partidos se sumen

- El TEPJF es la última instancia para oponerse a decisión del INE y la mayoría calificada en el Congreso de la Unión
- La instalación de las cámaras, en septiembre

La dirigencia del PAN, encabezada por Marko Cortés, impugnó formalmente, durante este domingo, el reparto de los plurinominales en el Congreso de la Unión. El viernes pasado, cabe recordar, en Instituto Nacional Electoral decidió hacer un reparto tradicional de escaños en San Lázaro y Curules en el Senado, lo que conduce a una mayoría calificada morenista en la cámara baja. Las reformas constitucionales planteadas por



AMLO, que están salvando el trámite en comisiones rápidamente, comenzarán a ser votadas en un pleno de diputados favorable para la 4T a par-

tir de septiembre. En el Senado faltarán apenas dos votos para lograr la mayoría calificada, pero se espera que este punto esté resuelto para entonces con la migración de opositores al oficialismo. El Tribunal del Poder Judicial de la Federación recibió la impugnación del PAN, partido que hizo un llamado a las demás fuerzas opositoras a sumarse a la medida legal, la última antes de la instalación del Congreso. PAG. 6

Cronistas de Milpa Alta denunciaron la destrucción con maquinaria de una parte del montículo de Atezcátlan, El Calvario

PAG. 21

Récord: Kamala Harris recaudó 540 millones de dólares en apenas un mes

PAG. 18

LA ESQUINA

Empezó la impugnación judicial a la mayoría calificada de Morena en el Congreso de la Unión. El PAN hace llamados de unión y habrá que esperar la respuesta de MC y PRI; con todo, las esperanzas de que el Tribunal revierta la decisión del INE son pocas, así que la oposición debe plantearse la ruta a seguir para que las minorías se escuchen en un país con una fuerza hegemónica tan notable

OPINIÓN

Rafael Cardona

Cristalazo para empezar la semana

Página 3

Ricardo Becerra

La distorsión de la voluntad popular

Página 4

Gerardo Gamba

Cuidado con el dengue

Página 12

Salvador Guerrero

La marea maratonista

Página 15



El Sol de México

CIUDAD DE MÉXICO | LUNES 26 DE AGOSTO DE 2024 | AÑO LIX | NO. 21,214 | ORGANIZACIÓN EDITORIAL MEXICANA

PAQUITA RAMOS DE VÁZQUEZ / PRESIDENTA Y DIRECTORA GENERAL

\$10.00



ISRAEL Y LÍBANO YA COMBATEN

JERUSALÉN/BEIRUT. Hezbolá lanzó cientos de cohetes y aviones teledirigidos contra Israel a primera hora del domingo, mientras el ejército israelí afirmó haber atacado Líbano con unos 100 aviones para frustrar un ataque de mayor envergadura, en uno de los mayores enfrentamientos en más de 10 meses de guerra en la frontera. **Pág. 23**



Roberto Rock **Pág. 6**
Alberto Aguilar **Pág. 13**
Elizabeth Albarrán **Pág. 14**

PABLO VÁZQUEZ, ENTREVISTA

Pone atención a extorsiones en la capital

Asumió el cargo de secretario de Seguridad Ciudadana de la Ciudad de México en 2023, continuando con la estrategia de seguridad implementada por su antecesor, Omar García Harfuch. Su principal objetivo, dice en entrevista, es mantener los resultados obtenidos hasta ahora, centrándose en la prevención del delito, la capacitación policial, el uso de tecnología en la investigación, y la coordinación con otras instituciones de seguridad. Además, busca enfrentar los desafíos de la delincuencia en la ciudad y trabajar en la integración operativa a nivel metropolitano, en coordinación con estados colindantes y el gobierno federal. **Pág. 16**

PRIMER SEMESTRE DEL AÑO

Deudas de mexicanos dan buenos intereses

Al cierre de junio, el sector bancario acumuló más de 865 mil 294 millones de pesos en ingresos por intereses, lo que representó un alza anual de 7.24 por ciento en términos reales. **Pág. 12**

CUESTIONAN PERTINENCIA DE ASISTENCIA

Violencia no baja ni con 3 mmdd de EU

CARLOS TOVAR

La situación de seguridad en México ha empeorado significativamente, dice informe

El gobierno de Estados Unidos ha brindado más de tres mil millones de dólares en asistencia a México para abordar el crimen organizado transnacional y la violencia, fortalecer el Estado de derecho y reducir el narcotráfico; sin embargo, a pesar del apoyo, la situación de seguridad en México ha empeorado signi-

ficativamente y la tasa de homicidios en el país se ha triplicado.

Esa es la conclusión a la que llega un informe reciente de la Oficina de Responsabilidad del Gobierno de Estados Unidos (GAO, por sus siglas en inglés), el cual sugiere al Departamento de Estado tomar medidas para evaluar el progreso general de la

cooperación bilateral y determinar si es pertinente continuar otorgando recursos a México.

El análisis de 15 años de apoyo financiero revela que tanto la Oficina Internacional de Asuntos Antinarcóticos y Procuración de Justicia como la Agencia de Estados Unidos para el Desarrollo Internacional (USAID) han enfrentado serias dificultades para alcanzar los objetivos en materia de seguridad. Entre los desafíos se encuentran la impunidad, la corrupción políti-

ca en México y la creciente demanda de drogas en EU que estimulan las organizaciones criminales transnacionales, puntualiza la GAO, instancia dependiente del Congreso de Estados Unidos que se encarga de fiscalizar y evaluar el ejercicio de los recursos públicos.

"El gobierno de EU no puede demostrar que está logrando sus objetivos en México, o que sus inversiones durante los últimos 16 años han sido efectivas", expone el documento. **Pág. 4**

DETENCIÓN DEL MAYO

Matanza en Sinaloa

CULIACÁN. Más de 30 homicidios se han registrado en Sinaloa desde que Ismael El Mayo Zambada fue detenido y llevado a EU. La mayoría de estos fueron ejecuciones con similitudes en el modus operandi. **Pág. 7**



MARATÓN DE LA CIUDAD

Dominan los kenianos

El keniano Edwin Kiptoo ganó el Maratón Internacional de la Ciudad de México con un tiempo de 2:10:36 horas. La prueba femenina fue conquistada por la keniana Fancy Chemtai, con 2:29:19 horas.



NUEVA ERA / AÑO. 8 / NO. 2630 / LUNES 26 DE AGOSTO DE 2024

EL HERALDO

DE MÉXICO

#1
HERALDODEMEXICO.COM.MX

#TELECOMUNICACIONES

ALERTAN POR POSIBLE DESAPARICIÓN DE AUTÓNOMOS

FIRMAS DE INVESTIGACIÓN SEÑALAN QUE "GENERA INCERTIDUMBRE Y DESINCENTIVAN INVERSIONES". PARA LA COPARMEX, PONE EN RIESGO EL EQUILIBRIO DE PODERES

POR V. REYNOLD Y Y. ZARAGOZA/P20



FOTO: ESPECIAL



#PAN YPRI

IMPUGNAN REPARTO DE LOS PLURIS



FOTOS: ESPECIAL

#ADIÓS VACACIONES

P11

A CLASES, 24 MILLONES DE ALUMNOS



FOTO: DANIEL OJEDA

Caliente
caliente.mx
Recibe de regalo* \$1,000 SIN DEPÓSITO

DÍA	HORARIO	LOCAL	EMPATE	VISITANTE
26	13:30	VILLARREAL VS CELTA DE VIGO	-114	+245 +300
27	11:00	MALLORCA VS SEVILLA	+120	+210 +240
27	13:30	R. VALLECANO VS BARCELONA	+355	+285 -145

ESTOS HORARIOS, FECHAS Y HORARIOS PUEDEN CAMBIAR EN CUALQUIER MOMENTO. CONSÚLTALOS ANTES DE HICER TU APUESTA.

Si apuestas \$1,000 a este parlay cobrarías: \$6,989

*SE DEBE JUGAR DENTRO DEL TIEMPO DE LA APUESTA. LOS ADICIONALES PUEDEN SER DIFERENTES. LOS ADICIONALES PUEDEN ESTAR SUJETOS A LOS TÉRMINOS Y CONDICIONES DE CALIENTE.MX

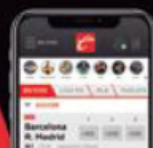

BAJA LA APP EN

Mantener organismos autónomos: **O. SÁNCHEZ**

inai 

 **ift**

INSTITUTO FEDERAL DE
TELECOMUNICACIONES



cofece

P.11

LUNES 26 DE AGOSTO 2024

unomásuno

10 Pesos

CRÍTICO Y VERAZ

Nacional

www.unomasuno.com.mx [@unomasunomx](https://twitter.com/unomasunomx) [unomasunoMXoficial](https://facebook.com/unomasunoMXoficial)

Presidente Editor: Dr. Naim Libien Kauí

Directora General: Dra. Karina A. Rocha

Año XLVII NÚMERO 16269



P. 6

**Juzgado Federal
acus a Gobierno DE
TERRORISMO DE ESTADO
POR GUERRA SUCIA**



P. 12-13

**Repudio a Reforma
Judicial de AMLO
MARCHAS, EN
VARIAS ENTIDADES**



P. 4

**TEPJF, CON POCO
TIEMPO para
resolver
impugnaciones**

Caída en inversión y reducción crediticia por reformas judiciales

J.P. Morgan



Consejo Ejecutivo de

EMPRESAS

GLOBALES

P. 5

ADELANTAN ULTRAS CREACIÓN DE NUEVO PARTIDO EN 2025

FRANCISCO MENDOZA NAVA

Ante fracaso de los actuales partidos de derecha, Eduardo Verástegui proyecta "una alternativa"

Señala que el desafío es vencer "la política obsoleta y corrupta de los que prometen todo y no cumplen"

El actor se pronuncia antieutanasia y antiaborto. Considera que no existe hoy un partido conservador real. P. 4

MENSAJE DE DONALD TRUMP A LA CPAC.

Mi deseo de regresar al poder es para proteger las fronteras de México, Estados Unidos y América Latina y para defender el Estado de Derecho de la región".



REFRENDAN ESPALDARAZO

PRESIDENTES DE GIRA EN SINALOA. Durante su recorrido en el estado y la inauguración del nuevo distrito de riego Picachos, el presidente Andrés Manuel López Obrador y Claudia Sheinbaum, mandataria electa, refrendaron el apoyo al gobernador Rubén Rocha ante los señalamientos de supuestos vínculos con Ismael 'El Mayo' Zambada, presunta cabeza del Cártel de Sinaloa, actualmente preso en EU. Foto: Cortesía. Pág. 5

REGRESAN A LAS AULAS DE BÁSICA EN CDMX P. 10

1.2 millones de niños retornarán a sus aulas, anunció el jefe de Gobierno capitalino.



Cuartoscuro

22 escuelas de Chalco, Edomex, aplazan el reinicio de clases debido a las inundaciones.

PRIAN IMPUGNA ANTE EL TEPJF REPARTO DE PLURINOMINALES P. 6

MAGISTRADOS, JUECES Y EMPLEADOS MARCHAN EN REFORMA P. 6



Cuartoscuro

8 personas fallecidas, el saldo que dejó un enfrentamiento a balazos entre grupos delictivos y policías comunitarios en Michoacán. P. 10

EN UN MES, KAMALA YA RECAUDA MÁS DE 500 MDD PARA CAMPAÑA P. 14



AFP



ENTRE 3 MIL Y 10 MIL PESOS CADA ESTUDIANTE

ÚTILES ESCOLARES SUBEN HASTA 75%

ESCUELAS PÚBLICAS OBLIGAN A FAMILIAS A PAGAR CUOTAS O DAR MATERIALES DE LIMPIEZA; MÁS DE 13 MIL POLICÍAS VIGILARÁN EL REGRESO A CLASES DE 3 MILLONES DE ALUMNOS **CDMX 11**



ENCUENTRA
TU EDICIÓN
COMPLETA AQUÍ

7509661 881667

\$7.00

• NO. 4277
• AÑO 15

diario

BASTA!

LUNES
26 DE AGOSTO
DE 2024

ELIGE ALAVEZ
A CRÍTICOS DE
BRUGADA Y 4T
PARA TRANSICIÓN
EN IZTAPALAPA
CDMX 10

EL EMPRESARIO SERÁ EDIL DE ÁLVARO OBREGÓN

SE ENRIQUECE CASARÍN CON DINERO PÚBLICO

● Con su compañía SPI, ganó 567 mdp gracias a varios contratos con los gobiernos de Baja California y Sinaloa, en el sexenio pasado **8**



ANA MARÍA VÁZQUEZ

LA CALLE ELENA GARRO
MÉXICO 3

EN TLÁHUAC, VC Y GAM AUMENTARON 50%

Incosteables, rentas en la capital del país

CDMX 12

ESPOSO DE SOTO TRABAJA EN EL TJA CAPITALINO

Presidenta del TEPJF, ejemplo de nepotismo

MÉXICO 3

RESPALDAN AL GOBERNADOR ROCHA MOYA

AMLO y Claudia inaugurarán dos obras más en Sinaloa

MÉXICO 2

MÉXICO

SE ESCUDA ANAYA CON FUERO DE SENADOR; LO INVESTIGAN POR CASO ODEBRECHT **5**



DOMINIO AFRICANO

KENIATAS ARRASAN EN LA EDICIÓN XLI DEL MARATÓN INTERNACIONAL DE LA CDMX Y HACEN EL 1,2,3

GA 16 A 18 >

FOTO: RAMÓN ROMERO



esto

EL DIARIO DE LOS DEPORTISTAS



SE HACE PRO

26 >

POR JUAN ANTONIO DÁVALOS

MARCO VERDE ESTÁ DISPUESTO A ESCUCHAR OFERTAS Y ANALIZAR CONTRATOS DE CARA AL PROFESIONALISMO; QUIERE EMULAR A SAÚL ÁLVAREZ: "ADMIRO AL CANELO. PARA MÍ ES UN EJEMPLO", DICE EL MEDALLISTA OLÍMPICO, QUIEN NO DEJA DE LADO TERMINAR SUS ESTUDIOS

FOTO: ARCHIVO / LUIS GARDUÑO

AL CABO NO PAGA, TOLUCA "ROMPE" OTRO JARRÓN

2

Caliente

caliente.mx

Recibe de regalo*

\$1,000

SIN DEPÓSITO

DÍA	HORARIO	PARTIDOS AGOSTO	LOCAL	EMPATE	VISITANTE
26	13:30	VILLARREAL VS CELTA DE VIGO	-114	+245	+300
27	11:00	MALLORCA VS SEVILLA	+120	+210	+240
27	13:30	R. VALLECANO VS BARCELONA	+355	+285	-145

ESTOS HORARIOS, FECHAS Y HORARIOS PUEDEN CAMBIAR EN CUALQUIER MOMENTO. CONSÚLTALOS ANTES DE HETER TU APUESTA.

Si apuestas \$1,000 a este parlay cobrarías: \$6,989

*VÁLIDA SÓLO PARA NUEVOS USUARIOS. PERMISO BEJOS DOLUPHARST. DIVIERTETE RESPONSABLEMENTE. LOS AJEDOS SIN APUESTA ESTÁN PROHIBIDOS PARA MIEMBROS DE CALIENTE. CONSULTA TÉRMINOS Y CONDICIONES EN CALIENTE.MX

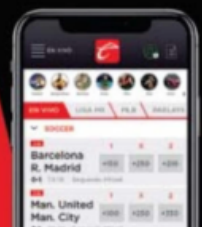

SPORTS
BAJA LA APP EN
caliente.mx



App Store



NORRIS METE INESPERADA PALIZA A VERSTAPPEN; CHECO, SEXTO

El Red Bull pierde las alas

REUTERS

ova ciones

LUNES 26

DE AGOSTO DE 2024

NÚMERO 26,845 AÑO LXXVII

Precio 7.00 pesos

[@ovaciones](#) | [@ovacionesmx](#)

PROYECTO INCONCLUSO

Se acumulan pendientes del tren interoceánico

AÍDA RAMÍREZ

Es el proyecto de la 4T que tiene más lógica para ayudar al desarrollo de las zonas marginadas del país, según especialistas, pero es el que menos avances tendrá al final del sexenio. Aún faltan vías y la modernización de los puertos de Coatzacoalcos y Salina Cruz, además de diferentes soluciones tecnológicas para poder ser funcional. El próximo gobierno destinará 48 mil mdp para seguir con la obra, de la que actualmente sólo funciona el tren de pasajeros. Destacan que se incluye a la inversión privada en el desarrollo de las terminales marítimas. **Págs. 24 y 25**

CUARTOSCURO.COM



SOBRERREPRESENTACIÓN

Reprueba oposición desaparecer autónomos

Es un golpe a la democracia, acusan, mientras que la reforma al Poder Judicial sigue polarizando las opiniones a la espera de la resolución del Tribunal Electoral. **Págs. 17-18**

AGENTES DEL ORDEN

Mueren en balacera nueve en Michoacán

Se enfrentan a un grupo armado que entra a un municipio limítrofe con Colima. La Guardia Nacional y el Ejército ya vigilan. **Pág. 20**

ESCRIBEN

Angélica de la Peña **Pág. 26**Javier Oliva **Pág. 26**

P. 5



FIDALGO AGRADECE QUE SIGA EL CLÁSICO JOVEN

¡MÁQUINA DE SALVACIÓN!

HAY QUE DAR UN GOLPE EN LA MESA, DICE EL AMERICANISTA, QUIEN RECUERDA QUE CRUZ AZUL FUE SU PUNTO DE DESPEGUE EL TORNEO PASADO Y LA OPORTUNIDAD HAY QUE APROVECHARLA

RAMÓN ROMERO



CONCURRIDA EDICIÓN Se adueña Kenia de maratón CDMX

Ganan los africanos ambas ramas, mientras que el mexicano Tomás Luna termina cuarto.

P. 12

OSWALDO FIGUEROA



CONTRA LAS CUERDAS ¡Diablos! Oaxaca los sorprende

Los Guerreros tienen al México 2-0 abajo en la serie final del Sur y siguen tres duelos en su casa.

P. 15



Ya estamos en **whatsapp** ¡Síguenos!



108 Estados Unidos

MERCADO BURBUJEANTE

México figura entre los principales mercados a nivel global de la industria refresquera. Sinaloa, Sonora y el Estado de México son las entidades federativas con el mayor grado de especialización en esta industria. PRINCIPALES MERCADOS DE LA INDUSTRIA DEL REFRESCO (Ingresos en miles de millones de dólares, 2023)

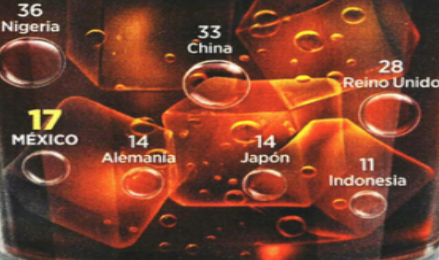

Fuente: Statista y Data México
Realización: Departamento de Análisis de REFORMA

Portafolio
TEMEN FAVORITISMO SI DESAPARECIERA
Cofece, tras aprobarse la reforma constitucional que busca desaparecer a los organismos autónomos, experta teme que el Gobierno quiera buscar aplicar una regulación distinta a CFE y Pemex. **PÁGINA 5**

ATRAEN SOFIPOS CON RENDIMIENTOS
LAS SOCIEDADES FINANCIERAS Populares han logrado captar un récord de 89 mil 605 millones de pesos hasta abril pasado, gracias a los altos rendimientos que ofrecen, de acuerdo con los datos de la CNBV. **PÁGINA 6**



@reformanegocios | negocios@reforma.com

NEGOCIOS

LUNES 26 / AGO. / 2024 / Tel. 555-628-7355 | Editora: Lilian Cruz

DÓLAR: C \$18.50 V \$19.55 ▼ | **EURO:** C \$21.09 V \$21.64 ▼

Índice	Valor	Cambio
S&P/BMV IPC	53,490.92	▲ 0.33%
DJ	41,175.08	▲ 1.14%
S&P 500	5,634.61	▲ 1.15%
NASDAQ	17,877.79	▲ 1.47%
TIIE	11.0014%	▼
MEZCLA	70.69	▲ (Dls/Barrel)

Todos los indicadores en www.reforma.com/negocios

PREPARAN TERRENO
Volvo, que construirá una planta de camiones en NL, ya inició los trabajos para tener listo el terreno donde será instalada.

Es el monto para enfrentar sus deudas en 2026

Estiman necesite Pemex 19 mmd

De seguir operando con mismo modelo calificación de firma bajaría. - Moody's

DIANA GANTE
El escenario financiero para Pemex seguirá complejo en los próximos años, por lo que tan solo para 2026 requerirá 19 billones de dólares (19 mil millones de dólares), calculó Roxana Muñoz, VP - Senior Analyst de Moody's. En entrevista exclusiva celebrada la semana pasada para hablar sobre la situación de Pemex, dijo que esa cantidad será para hacer frente al pago de su deuda, así como de las necesidades de financiamiento que requiere en general para operar. "Actualmente, la calificación de Pemex la tenemos en un nivel de B3 con perspectiva negativa, y desde el punto de vista crediticio creemos que Pemex enfrenta diversos retos como lo es el pago de la deuda en los siguientes años, las pérdidas que ha estado registrando. "De acuerdo con nuestras proyecciones esperamos que hacia 2026 el apoyo que va a necesitar la compañía va a rondar los 19 billones de dólares (19 mil millones de dólares)", dijo Muñoz.



Advertió que de no haber un cambio en el manejo y operación de la petrolera, que llevara a un incumplimiento de los compromisos con los inversionistas, la calificación de Pemex podría bajar aún más. Mientras se informa lo que hará la próxima Administración al respecto, dijo, se mantiene la perspectiva negativa. "Los principales retos que enfrenta la petrolera es el tamaño de la deuda, las amortizaciones que son muy importantes en 2026 y 2027, el incremento en el pago de pensiones y el registro de pérdidas en el negocio de refinarias", agregó. Dijo que esperan que los

apoyos económicos que el Gobierno realiza para la petrolera continúen. "Al menos para 2025 el apoyo va a continuar (...) el apoyo promedio que esta Administración ha dado a Pemex, incluyendo la refinera, las transferencias, todo lo que se le ha dado, en promedio ha representado 94 billones de dólares al año. "Si bien esperamos que la siguiente Administración continúe dando apoyo, lo que nos preocupa es que éste se duplique hacia 2026 y 2027, y la pregunta más importante es cómo se ve a dar este apoyo dado que la rigidez en el lado del gasto también para el Gobierno federal ha incrementado", puntualizó Muñoz durante la conversación. La analista de Moody's dijo que otro tema importante será ver qué planes de negocio son los que se buscarán en el siguiente sexenio; sin embargo, hasta el momento lo que se ha dicho por parte de la Presidenta electa, Claudia Sheinbaum Pardo, es que se continuará con la estrategia de la soberanía energética en combustibles, por lo que las refinarias del País van a mantenerse. A eso hay que agregar el momento en que Dos Bocas ya comience a operar y crezca los volúmenes de exportación de petróleo que se realicen en los próximos años.



Los propietarios de un auto eléctrico tendrían más opciones para cargar su unidad.

Abre la CRE la puerta a electrolineras 'caseras'

ALFREDO GONZÁLEZ
Autoridades de la Comisión Reguladora de Energía (CRE) abrieron la puerta a la posibilidad de que particulares vendan en sus domicilios electricidad para carga de vehículos eléctricos. En la Comisión Nacional de Mejora Regulatoria (Conamer), hay una nueva normativa aprobada por la CRE para que particulares puedan vender a terceros la electricidad que les suministra la Comisión Federal de Electricidad (CFE) para recargar automóviles, informó Guillermo García Alcocer, profesor del Departamento de Economía en el ITAM. "Es un documento largo que ya publicó la Conamer con nuevas disposiciones de electrolineras, las cuales estuvieron sujetas a consulta pública y ya fueron aprobadas por la CRE, por lo que están por ser publicadas en el Diario Oficial de la Federación en fecha próxima para que entren en vigor", reveló el también ex presidente de dicho regulador. Es así como se va a poder vender electricidad siempre y cuando se haga en la propiedad de una persona que tenga contrato independiente con la CFE para suministro básico, se cumpla con la infraestructura solicitada y se cumplan una serie de reglas técnicas y verificaciones. Entrevistado después de participar en la ExpoGas 2024, que organizó la Asociación Mexicana de Estaciones de Servicio en Monterrey el pasado 22 de agosto, consideró entre las limitantes del modelo, la falta de disponibilidad de energía en México. Tan sólo la conexión simultánea de un millón de vehículos al mismo tiempo requeriría al menos de un 1 por ciento adicional de la actual electricidad disponible, ejemplificó. La nueva regulación permite vender sin un límite máximo.

APOYA ABASTO

Con el fin de evitar que haya impacto en el abasto de granos y otros productos agroindustriales que vienen de EU, por la decisión de BNSF Railway de suspender el envío de trenes por 30 días, Grupo México envió cinco trenes privados. **PÁGINA 6**

Desacelera Mercado Libre en México

FRIDA ANDRADE
La fuerte competencia en el mercado electrónico en México, al que han llegado nuevos jugadores, ha desacelerado el crecimiento que había mostrado Mercado Libre en el País, de acuerdo con experto consultado. En 2019, dicha empresa tenía una participación de mercado de 13.4 por ciento y para 2023 cerró con una de 15.4 por ciento, la misma que alcanzó en 2021. Para Simon Kottmann, analista de investigación de Next Generation en Julius Baer, la llegada de Shein y el crecimiento de Amazon explican esa desaceleración. "Amazon invierte principalmente en México y Brasil y las plataformas chinas lanzan agresivas estrategias de precios e invierten en asociaciones de fabricación local para satisfacer mejor y rápidamente las demandas de los clientes", detalló Kottmann. Shein, destacó, en 2023 alcanzó una participación de 1 por ciento del mercado electrónico en el País. Pese a la desaceleración,



DESTACA EN HACKEOS

De julio de 2023 al mismo mes de 2024, en México se registraron 835 mil hackeos a través de teléfonos inteligentes, la segunda mayor cifra en América Latina sólo detrás de los 1.8 millones en Brasil, reveló un análisis de Kaspersky. **PÁGINA 3**



Ilustración: LA Grupa REFORMA

CARTERA

Escanea el código para visitar esta sección en nuestro sitio web

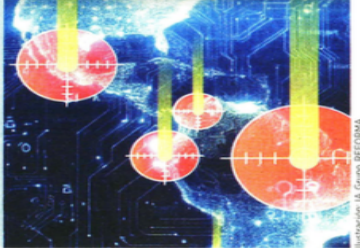

Editor: Roberto Jiménez
Coeditor: Tlaloc Puga
Tel: 55 5709 1313
Ext: 4550

No sólo es Tesla, plantas de autos eléctricos, en ascuas

Al menos dos empresas han puesto en pausa o tienen demoras en sus proyectos de fábricas en México; reformas en discusión, entre causas por las que se frenan inversiones: expertos

SARA CANTERA

—sara.cantera@eluniversal.com.mx

La incertidumbre política en Estados Unidos, el cambio de gobierno en México y la desaceleración en las ventas de vehículos eléctricos tiene en pausa otras dos plantas de vehículos eléctricos, además de la Tesla. Se trata de Questum, en Nuevo León, y WTeCh en Jalisco.

En 2021, Questum, compañía de fundición, forjado y maquinado en Nuevo León, anunció su asociación con la alemana e.GO para diseñar y fabricar un eléctrico de reparto para empresas como FEMSA.

En ese momento se informó que la inversión para instalar la planta rondaba entre 50 y 70 millones de dólares, se construiría en 2023 y empezaría a producir vehículos eléctricos en 2024. Sin embargo, el proyecto está en pausa.

Desde 2018, Questum colabora con FEMSA para la electrificación de su flota de reparto, pero la idea era diseñar un vehículo eléctrico para supervisión en tiendas.

Questum fabrica componentes para el tren motriz, ejes, motor y chasis para autobuses y camiones clase 4 a 8. También fabrica componentes para vehículos recreativos y otros productos para tractores y equipos de construcción.

Alberto Bustamante, director adjunto de la Agencia Nacional de Proveedores del Sector Automotriz, confirmó que el proyecto de Questum está en pausa, pues ellos se han encargado de conseguir proveedores para la fabricación de vehículos eléctricos.

La empresa no ha detallado por qué el retraso del proyecto, pues no depende de decisiones en Estados Unidos, como en el caso de Tesla, ya que su modelo de negocio está enfocado al mercado mexicano. El proyecto podría arrancar a mediados de 2025, estimó Bustamante.

Rezagó

WTeCh anunció en mayo de 2022 una inversión para fabricar vehículos eléctricos, tractocamiones de nueva generación y vehículos tácticos en una nueva planta en Tlaolmulco, Jalisco, con inversión de 100 millones de dólares por etapas.

"Está en construcción la planta, en etapa de cimentación y empaciamiento de tierra", comentó Ramón Richard Mora, CEO de la empresa a EL UNIVERSAL.

En 2022 se planteó que la fábrica estaría lista en un año y medio, y aunque ya tendría que estar en marcha, se prevé que empiece a operar en octubre de 2025, generando 5 mil empleos. WTeCh está presente en Estados Unidos, Corea del Sur, Colombia, Perú y Europa.

Los vehículos tácticos de seguridad y transporte que planea fabricar en México son militares para uso del Ejército y con tecnología de Defen-

Acelera con energía

La demanda por este tipo de automóviles crece en el país.

Venta de vehículos híbridos y eléctricos en México

Miles de unidades, enero-julio



Por entidad, en 2024

Miles de unidades de enero a julio

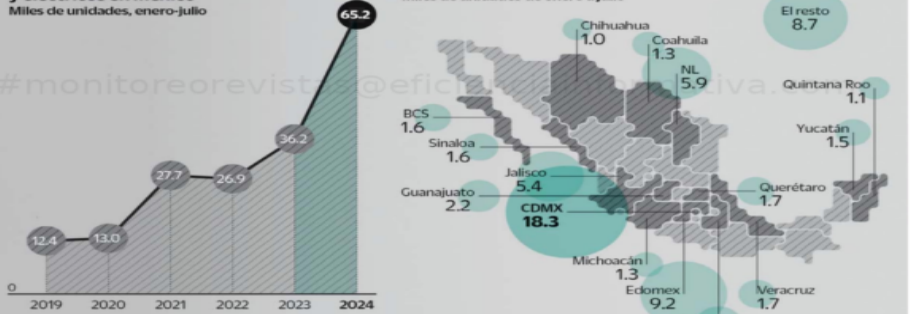

Fuente: Inegi.

Imagen: iStock.

TIPO DE CAMBIO

A LA VENTA	Valor
Dólar ventanilla	19.55
Dólar FIX	19.0780
Futuro del peso (Dic-24)	19.8649
Euro ventanilla	21.64

BOLSAS	Valor	Cambio
BMV	53,490.92	0.33%

BMV (diaria)	Valor
	53,490.92



Índice	Valor	Cambio
Dow Jones	41,175.08	0.114%
Nasdaq	17,877.79	0.147%
FT100	8,327.78	0.48%
Bovespa	135,608.47	0.32%

MERCANCIAS

Commodity	Valor	Cambio
WTI (dls/barril)	74.83	2.49%
Brent (dls/barril)	78.15	1.20%
Oro (dls/oz)	2,512.41	0.99%
Plata (dls/oz)	29.84	2.72%
Cobre (dls/ton)	9,307.00	1.93%

TASAS

Tasa	Valor
Cetes 28 días	10.65%
TIE 28 días	11.0014%
Bonos a 10 años	9.96%
Bonos del tesoro a 10 años	3.81%
UDI (26 de agosto)	8.2521%

Arranca Dos Bocas a 19% de su capacidad

En el séptimo mes del año Pemex reportó que se procesaron 65 mil barriles diarios de crudo

EVERARDO MARTÍNEZ
—cartera@eluniversal.com.mx

La refinera Olmeca ubicada en Dos Bocas, Tabasco, comenzó a entregar datos operativos oficialmente al Sistema de Información Energética de la Secretaría de Energía (Sener), reportando un volumen que indica que su puesta en marcha está a 19% de su capacidad.

Se trata del procesamiento de 65 mil barriles diarios de crudo en el séptimo mes de 2024, de 340 mil barriles que tiene como capacidad total. Sin embargo, expertos dudan del arranque de operaciones y las primeras cifras reportadas.

Ramsés Pech, analista del sector energético en Caralva y Asociados,

explicó que las cifras reportan irregularidades como que no hubo producción de gasolinas y otros derivados que surgen de la refinación, mientras que sólo se elaboró diesel de ultra bajo azufre y coque.

"¿Dónde están las gasolinas que normalmente resultan del proceso de una refinación? Hay muchos factores que nos generan dudas. La información de Pemex indica que no entró crudo a la refinera de forma constante", apuntó.

De hecho, las cifras de Petróleos Mexicanos (Pemex) muestran que de los 65 mil barriles promedio diario destinados en julio a esas instalaciones, sólo resultaron 30 mil de derivados y el resto no se detalla.

Fue en junio pasado cuando Leopoldo Figueroa, gerente de transporte de Pemex Transformación Industrial, dijo en la Convención & Expo 2024 de la Organización Nacional de Expendedores de Petróleo (Onexpo) que la refinera Olmeca comenzó a producir y vender diesel



La refinera de Dos Bocas tiene una capacidad total de producción estimada en 340 mil barriles diarios de crudo.

RAMSÉS PECH

Analista de Caralva y Asociados

"¿Dónde están las gasolinas que resultan del proceso de una refinación? Hay muchos factores que nos generan dudas"

ture BV, empresa neerlandesa. El mercado natural de estos vehículos serían las secretarías de la Defensa Nacional (Secdena), Marina (Semar) y las fiscales, pero se prevé exportar a Sudamérica y Estados Unidos, por lo que los cambios políticos pueden afectar sus exportaciones.

Bustamante consideró que el cambio de gobierno en México y las iniciativas que se prevén aprobar en septiembre, como la reforma al Poder Judicial, generan dudas a inversionistas y se frenan los proyectos.

No obstante, opina que "en el último trimestre de 2024" se podrían consolidar y anunciar inversiones.

"Si gana Trump, veo muy difícil que se pueda instalar Tesla en el país o en los años que dure el mandato de Trump, y se podría abrir de nuevo a revisión el T-MEC.

"Pero Kamala Harris va arriba en las encuestas y hay otras inversiones que esperan como BYD, Great Wall Motors y MG", dijo.

80%

CRECIÓ LA VENTA

de vehículos híbridos y eléctricos en el primer semestre del año.

1.7%

DE LA COMERCIALIZACIÓN

es de autos puramente eléctricos, indican datos del Inegi.

Bustamante, quien también fue director general de la Industria Nacional de Autopartes (INA), comentó que también hay una empresa canadiense de pequeños vehículos eléctricos para movimiento de personas en universidades y oficinas o para reparto de mercancías que quiere invertir en México.

Se trata de SARTT, fabricante de vehículos urbanos de baja velocidad para flotas de reparto de última milla o de empresas.

Más retos

Los proyectos relativos a la electro-movilidad y vehículos eléctricos se enfrentan a los altos costos de baterías, falta de infraestructura pública y el precio de las unidades.

En Estados Unidos, la venta de vehículos eléctricos está estancada desde el primer trimestre, pues Hyundai, Ford, Rivian, Mercedes Benz y BMW han incrementado sus entregas, pero Tesla, General Motors y Volkswagen venden menos unidades eléctricas.

En México, la venta de vehículos híbridos y eléctricos creció 80% en el primer semestre del año, pero los híbridos llevan la delantera, ya que los autos puramente eléctricos participan con sólo 1.7% de las ventas totales, según datos del Inegi. ●

AGENCIA EL UNIVERSAL

riles diarios con una producción equivalente a 175 mil barriles de gasolinas y 130 mil barriles de diesel", señaló el funcionario en un evento con el presidente Andrés Manuel López Obrador y la futura presidenta Claudia Sheinbaum.

El mes pasado, AMLO inauguró la etapa constructiva de la refinera, aunque no se generaban productos comercializables hasta ahora, ya que la fecha de entrada de operación de las instalaciones se rezagó en varias ocasiones.

La refinera Olmeca es uno de los proyectos insignia del gobierno en un contexto de la estrategia de fortalecimiento de Pemex y la Comisión Federal de Electricidad (CFE).

La obra ha sido criticada considerando la transición energética a fuentes renovables que inició en gran parte del mundo.

En la actualidad, los análisis se enfocan en el retraso que tienen las instalaciones y el sobrecosto de más de 100%, pero la administración no ha transparentado el costo a la fecha.

Al anunciarla, López Obrador señaló que la refinera costaría 8 mil millones de dólares. Sin embargo, luego de cuatro años de construcción, el presupuesto ejercido asciende a al menos a 18 mil millones. ●

340 mil

BARRILES

DIARIOS

se prevé que procese Dos Bocas a partir de este mes.

INDICADOR	ANTERIOR	ACTUAL	VARIACIÓN	INDICADOR	ANTERIOR	ACTUAL	VARIACIÓN	INDICADOR	ANTERIOR	ACTUAL	VARIACIÓN
S&P 500	53,316.20	53,490.92	+0.33%	TASA OBJETIVO	11.0000%	10.7500%	-0.2500 pp.	DÓLAR INTERBANCARIO	\$19.4794	\$19.0718	-\$0.4076
DOW JONES	40,712.78	41,175.08	+1.14%	TRE A 28 DÍAS	11.0028%	11.0014%	-0.0014 pp.	DÓLAR BANCARIO	\$19.9700	\$19.5500	-\$0.4200
S&P 500	5,570.64	5,634.61	+1.15%	TRE A 91 DÍAS	11.1460%	11.1563%	+0.0103 pp.	EURO	\$21.6942	\$21.4891	-\$0.2051
NASDAQ	17,619.35	17,877.79	+1.47%	CETES A 28 DÍAS	10.6500%	10.6500%	0.0000 pp.	LIBRA	\$25.5569	\$25.3701	-\$0.1868

TIPO DE CAMBIO



ANALISTAS

Inminente, el recorte de tasas

POR ERÉNDIRA ESPINOSA
erendira.espinosa@gimm.com.mx

En los siguientes días, los mercados se prepararán para el primer recorte a la tasa de referencia por parte de la Fed de Estados Unidos; así como para un siguiente ajuste de Banco de México.

"Conforme la liquidez se normaliza ante el fin de la temporada del verano, los mercados centran su atención en el inminente recorte del Fed del 18 de septiembre. La narrativa aún discute sobre la magnitud de la baja, con la curva reflejando una probabilidad de 68% para un ajuste de 50 puntos base", expuso Alejandra Padilla, economista en jefe de Banorte.

En tanto, las minutas de Banxico mostraron un sesgo *dovish*, refuerzan la expectativa de un recorte de 25 puntos base en septiembre.

Además, esta semana, la atención del mercado se concentrará en la publicación de la segunda estimación del índice de precios PCE, indicador preferido de la Reserva Federal para medir la inflación, correspondiente al segundo trimestre del año.

Estados Unidos presentará su segunda estimación para el PIB del segundo trimestre de 2024; mientras que, Alemania, Francia y la Unión Europea publicaron sus datos de inflación al cierre de agosto.

BOLSA DE VALORES



Marissa Garza Ostos, directora de Análisis Bursátil en Banorte, acotó que la temporada de reportes en EU está por concluir, por lo cual, esta semana la atención estará puesta en el informe de Nvidia, para la empresa se espera un aumento en utilidades de 150%. Sin embargo, "la revisión en expectativas influirá en el desempeño de las bolsas, dada su injerencia".

La incertidumbre seguirá afectando a nuestra moneda; para esta semana, Padilla anticipó que el tipo de cambio ronde entre los 18.70 y los 19.50 pesos por dólar.

"Por buena parte de la semana (pasada), el peso se desfasó de un mejor desempeño en otras divisas y finalizó como la más débil en Mercados Emergentes", expuso. La agenda política de EU también cobrará relevancia y se anticipa una campaña reñida.

dinero@gimm.com.mx @DineroEnImagen



EXCELSIOR | LUNES 26 DE AGOSTO DE 2024

Red M: no atiende barreras de competencia
Cuenta corriente, Alicia Salgado >5

Leva un año de que la Cofece determinará que hay barreras a la competencia en el mercado de pagos con tarjetas.

Con datos de beneficio
Activo empresarial, José Yuste > 2

Jaque a inversiones
Desde el piso de remates, Maricarmen Cortés > 4

David Páramo 3
Édgar Amador 4
Carlos Velázquez 5
Paul Lara 7

REPORTE DE HACIENDA

DEJARÁN MENOS RECURSOS EN LOS FIDEICOMISOS

EL SALDO DE ESTOS INSTRUMENTOS SE DESPLOMÓ MÁS DE 60% real durante los últimos seis años, con la mayor afectación en los correspondientes a estabilización presupuestaria. Su número pasó de 335 a 163 fondos > 2

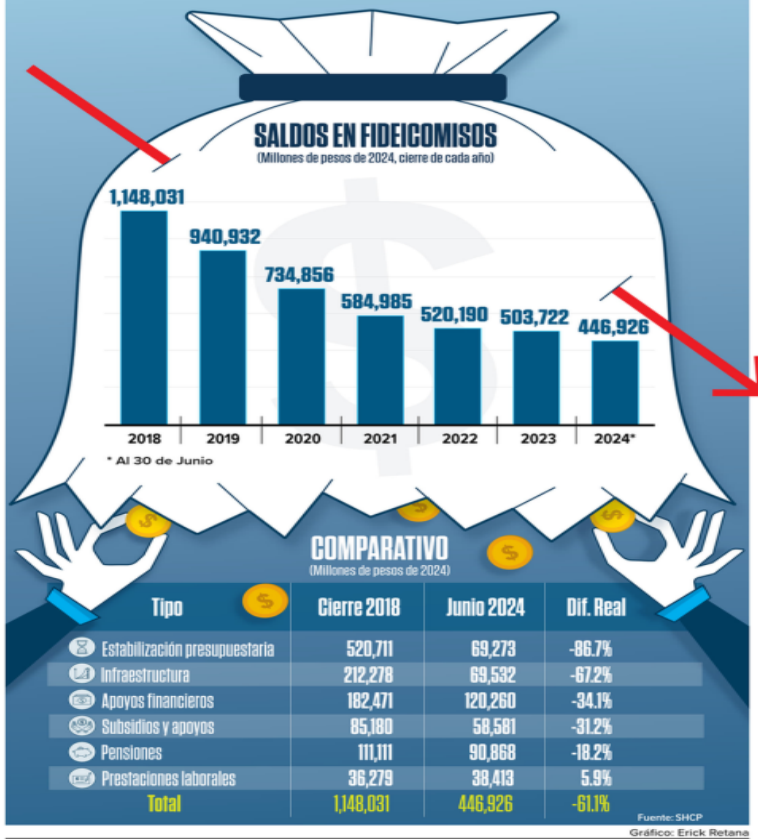

ESTE AÑO

Un lunch más caro

De acuerdo con Grupo Consultor de Mercados Agrícolas, entre los productos que más se encarecieron este año y que resultan clave para el regreso a clases están el aguacate y el jitomate, por lo que la torta será más cara. > 2

PRECIOS

(Pesos por kilo, primera quincena de agosto de cada año)

PRODUCTO	2023	2024	VAR. ANUAL %
Jitomate Saladet	25.41	38.29	50.7
Lechuga romana	19.86	26.47	33.3
Aguacate Hass	6.718	8.745	30.2
Pepino	24.29	31.04	27.8
Plátano	23.6	29.39	24.5
Uva Thompson	58.09	72.11	24.1
Galletas	77.28	87.38	13.1
Pan bollillo (pieza)	1.9	2.15	12.8
Pan de caja	54.87	58.47	6.6
Huevo (kg)	50.9	53.9	6
Leche pasteurizada (litro)	23.2	23.6	1.5
Salchicha	82.8	83.8	1.2
Jamón	162.9	163.7	0.4
Manzana golden	57.54	53.11	-7.7

Fuente: GCMA



TAMBIÉN EL CRECIMIENTO: CEESEP

La reforma judicial limitará inversiones

POR LINDSAY H. ESQUIVEL
lindsay.hernandez@gimm.com.mx

Una mayoría calificada en el Congreso, que aprueba la reforma al poder judicial y elimine los órganos autónomos, afectará la percepción sobre la autonomía del Estado de derecho y generará incertidumbre en el ambiente de negocios, lo cual podría reducir los niveles de inversión en el país.

Para el Centro de Estudios Económicos del Sector Privado (CEESP), que dirige Carlos Hurtado López, las actividades productivas del sector privado, junto con su inversión, generan el 85% del PIB y un porcentaje similar del empleo. Así, cálculos del CEESEP consideran que la disminución de un punto porcentual en el nivel de inversión privada podría incidir negativamente en 0.3 décimas de punto porcentual en el PIB.

"Esto sin duda tendría efectos sobre otras variables importantes para la economía", aseguró el organismo de análisis privado.

Detalló que en materia de empleo esto tendría un impacto importante, pues una reducción en la inversión implicaría dejar de crear poco más de 60 mil empleos.

"El menor avance del PIB total en un punto porcentual representaría dejar de crear 200 mil nuevos

puestos de trabajo". Respecto a las cuentas públicas, una disminución de un punto porcentual en el crecimiento del PIB inhibiría un aumento de los ingresos tributarios en aproximadamente 53 mil millones de pesos.

"La cifra no es trivial si se considera que para 2025 el gasto deseable para el programa de atención a la salud es de 50.8 mil millones de pesos y para el de Becas de Educación Básica para el Bienestar Benito Juárez es de 51.8 mil millones de pesos".

EL DATO

La disminución de 1.0 punto porcentual en la inversión privada podría incidir negativamente en 0.3 décimas de punto porcentual en el PIB.

RIESGOS

El CEESEP abundó que el entorno que vive el país podría ser visto como mayor riesgo para los mercados financieros, lo que llevaría a un aumento en el costo del financiamiento de la deuda.

En cuanto al sector externo, se calcula que una disminución de un punto porcentual en el crecimiento de las exportaciones afectaría el crecimiento del PIB total en 0.25 puntos porcentuales.

Esto es relevante porque el T-MEC requiere que el país tenga un poder judicial autónomo.

"En un contexto en el que las calificadoras comienzan a externar su preocupación por los posibles impactos de las políticas del gobierno tras la aprobación de sus propuestas de reformas constitucionales, es factible que la inversión registre cautela".

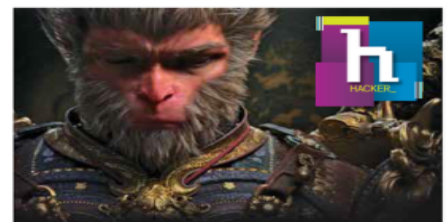

BLACK MYTH: WUKONG

Fotos: heishenhu.com/v

En búsqueda de las 6 reliquias

El videojuego del estudio chino Game Science, *Black Myth: Wukong*, ha llegado. El título cuenta con gráficos impresionantes, en el cual debes recuperar las seis reliquias de Wukong con la ayuda de personajes familiares de la historia original. > 7

LAS DIVISAS AL DÍA

Dólar



DIVISA DÓLAR
COMPRA 18.50
VENTA 19.55

Euro



DIVISA EURO
COMPRA 21.50
VENTA 21.51

Infraestructura



La compañía opera sobre la ruta de carga. REUTERS

CLAVES

Primer intento

En el sexenio de Salinas de Gortari se tuvo el primer intento desplegando una línea que nunca operó debido a problemas técnicos.

Segundo caso

En diciembre de 2012 Enrique Peña Nieto anunció que se retomaría el proyecto con un tren de alta velocidad entre ciudades.

Cancelación

En noviembre de 2014 el gobierno decidió cancelar la licitación del proyecto ferroviario por "un ambiente poco favorable".

Renacimiento

En 2020 lo retoma el presidente Andrés Manuel López Obrador al incluirlo en el Plan Nacional de Infraestructura Nacional.

Moverá 2 mil pasajeros tren a Querétaro: CPKC

Sector ferroviario. Analistas afirman que la proyección de la empresa es inferior a los 27 mil previstos por el gobierno; acusan que buscan restarle viabilidad y "descarrilarlo"

ARTURO GÓMEZ SALGADO
CIUDAD DE MÉXICO

El tren Ciudad de México-Querétaro moverá 2 mil pasajeros al día, de acuerdo con el estudio realizado por Canadian Pacific Kansas City (CPKC) que entregó al gobierno, cifra muy por debajo de los 27 mil estimados por la administración federal en 2013, expusieron especialistas.

Analistas afirman que lo presentado por la compañía tiene muchos huecos e incluso pareciera que quieren restarle viabilidad y "descarrilarlo".

"Aunque CPKC informó que ha entregado a la SICT un estudio sobre la factibilidad en la construcción de esa ruta, no es un proyecto definitivo debido a que

carece de análisis sociológicos e investigaciones independientes sobre la demanda que sorprendentemente estima en 2 mil pasajeros al día, cuando el número de personas que cotidianamente se desplazan entre la Ciudad de México y Querétaro, medida por las corridas de autobuses y pago de peaje de automóviles en carretera, es sustancialmente mayor", comentó a MILENIO Abelardo Rodríguez Pretein, analista de datos de la consultora tecnológica Zoi.

El también ex director general de regulación de la Agencia Reguladora de Transporte Ferroviario (ARTF) señaló que en los últimos 30 años se tuvieron tres intentos de desplegar la nueva ruta para

pasajeros, pero los frenaron problemas técnicos, presiones políticas, controversias por el proceso de licitación e incluso por concesionarios que influyeron en decisiones desfavorables con la primicia de que compartir el derecho de vía podría afectar sus operaciones de carga.

"Los concesionarios no quieren trenes de pasajeros por lo que siempre buscan minimizar su viabilidad; un ejemplo de ello son las trabas que presentan en la ruta México-Querétaro argumentando que no existe una demanda suficiente", explicó.

Rodríguez Pretein precisó que otro aspecto que podría explicar la reticencia de las ferroviarias al servicio de pasajeros es que una

operación de este tipo exige que su infraestructura cumpla con los estándares mínimos de calidad para no interferir con los trenes que circulan en paralelo y en este sentido estadísticas de la ARTF de los últimos años refieren que se han presentado un número elevado de descarrilamientos en comparación con sus homólogos internacionales lo que sugiere deficiencias en mantenimiento particularmente en la calidad de las vías.

"La implementación de los trenes de pasajeros como el de México-Querétaro aun sin utilizar las mismas vías, pero si el derecho de paso, estaría en riesgo de sufrir afectaciones debido a la falta de mantenimiento que pre-

venza descarrilamientos por el movimiento de cara, además de que una infraestructura deficiente obliga a reducir la velocidad de los trenes", dijo.

Mal enfoque

Baldomero Garza García, presidente del clúster Mexicanos en Alemania, consideró que el estudio de CPKC presentado a la SICT está mal enfocado porque arroja una estimación de 2 mil pasajeros diarios con un costo del boleto promedio de 800 pesos, lo que podría suponer que la intención es "descarrilar el proyecto para no compartir el derecho de vía".

Dicen que compartir implicaría garantizar una operación muy segura dado que un descarrilamiento en carga podría afectar al tren de pasajeros que circule en la otra vía, incluso con la distancia y seguridad adecuada.

"La operación segura requerirá mejorar la calidad de las vías concesionadas, pero parece ser que no hay inversiones necesarias y ejemplo de ello es que recientemente medios nacionales reportaron que 26 asociaciones de la agroindustria estadounidense solicitaron a su gobierno exigir a México una mayor inversión en la red ferroviaria para evitar interrupciones en las exportaciones ante la congestión y demoras en envíos agrícolas, dijo".

ECONOMÍA

MERCADOS E INDICADORES

INDICADORES LÍDERES

CAMBIARIO

Ventanilla bancaria (venta)	\$19.550	▼ -0.42
Interbancario (spot)	\$19.072	▼ -2.09%
Euro (BCE)	\$21.531	▼ -0.40%

BONOS Y TASAS

Cetes 1 día (prom. Valmer)	10.78%	▼ -0.05
Bono a 10 años	9.56%	▼ -0.19

ACCIONARIO

S&P/BMV IPC (puntos)	53,490.92	▲ 0.33%
FTSE BIVA (puntos)	1,093.22	▲ 0.30%
Dow Jones (puntos)	41,175.08	▲ 1.14%

METALES

Onza oro NY (venta, Dls)	\$2,546.30	▲ 1.18%
Onza plata NY (venta)	\$30.26	▲ 2.66%

PETRÓLEO

WTI - NYMEX	74.83	▲ 2.49%
Brent - ICE	78.98	▲ 2.28%
Mezcla Mexicana (Pemex)	70.69	▲ 2.49%

INFLACIÓN

Mensual (jul-24)	1.05%	▲ 0.38
Anual (jul-23/jul-24)	5.57%	▲ 4.98

Editor: Baude Barrientos Coeditores: Eduardo Jardón y Atzayaelh Torres Coeditores Gráficos: Javier Juárez y Hugo Martínez

CAMBIOS CONSTITUCIONALES

Aperciben que la población pagará costos de las reformas

Ven impactos en la inversión y el crecimiento, lo que limitaría oportunidades de empleo e ingresos de los habitantes

También se debilita la democracia y la competencia económica, señalan

LETICIA HERNÁNDEZ
lherandezm@elfinanciero.com.mx

FELIPE GAZCON
fgazcon@elfinanciero.com.mx

El costo económico de la sobre-representación y extinción de los organismos autónomos empezaría por la inversión y terminaría en el menor desarrollo y bienestar de la población, por menores oportunidades de empleo e ingresos, advirtieron el sector privado y analistas.

Según cálculos del Centro de Estudios Económicos del Sector Privado (CEESP), la disminución de un punto porcentual en la inversión privada podría incidir negativamente en 0.3 décimas de punto porcentual en el ritmo de crecimiento del PIB.

"Esto sin duda tendría efectos sobre otras variables importantes para la economía", señaló, al considerar que las autoridades no han evaluado a cabalidad sus posibles impactos en la economía.

"Si el nuevo gobierno está comprometido con mejorar el bienestar y estimular el crecimiento, debería considerar que apresurar una reforma de esa envergadura puede crear mayores riesgos en el mediano y largo plazos, y es más conveniente para el país, ahora, discutir una

AFECCIONES

200,000

EMPLEOS

Se dejan de generar por el menor avance del PIB en un punto porcentual.

53,000

MILLONES DE PESOS

Es el impacto en los ingresos tributarios por un punto porcentual menos de crecimiento del PIB.

reforma del Poder Judicial verdaderamente integral", puntualizó.

El CEESP estimó que el menor avance del PIB en un punto porcentual implicaría dejar de crear 200 mil nuevos puestos de trabajo y la repercusión alcanzaría a las arcas públicas, ya que los ingresos tributarios se reducirían en aproximadamente 53 mil millones de pesos.

Los mercados financieros también reaccionarían a la percepción de mayor riesgo para el país con el consecuente aumento del costo financiero; un aumento de 100 puntos base en la tasa de interés significaría un aumento del costo financiero del sector público en aproximadamente 30 mil millones de pesos.

ÓRGANOS AUTÓNOMOS

La reforma que elimina a siete órganos autónomos, y transfiere las funciones que realizaban a dependencias públicas y órganos de gobierno, debilitará su autonomía y tendrá un alto costo para los bolsillos de los consumidores, advirtió Natalia Campos, coordinadora de Administración Pública del IMCO.

En entrevista, dijo que además la medida podría entrar en conflicto con compromisos internacionales como el T-MEC. "Podría implicar un incumplimiento al Tratado de Libre Comercio, porque se necesita garantizar la existencia de autoridades imparciales de competencia y de telecomunicaciones de entrada".

Argumentó que "el hecho de que no existan con este carácter de autonomía los órganos que son reguladores, implica una afectación a la competencia y por tanto a los precios y a la variedad y calidad de los bienes".

"Entonces, al final sí puede haber esta implicación en telecomunicaciones, en energía y en bienes en general por la Cofece, sí hay riesgo de que al no haber un regulador y al no existir una autoridad técnicamente sólida en términos de competencia, entonces sí haya una afectación para el bolsillo de los ciudadanos", recalzó.

Señaló que a pesar de que se dice que es una modificación orgánica de simplificación administrativa, los cambios en la estructura tienen implicaciones que van mucho más allá de eso.

Implicaciones

Eliminar a siete órganos autónomos y la transferencia de sus funciones a dependencias públicas, tendrá un alto costo para la población, además de entrar en conflictos con compromisos internacionales como los tratados comerciales.

¿Qué organismos autónomos se pretende eliminar?

Órgano autónomo	Función principal	Institución a la que se le transfieren las funciones
INAI (Instituto Nacional de Transparencia, Acceso a la Información y Protección de Datos Personales)	Derecho de acceso a la información y la protección de datos personales.	Secretaría de la Función Pública (SFP); órgano de control y disciplina del Poder Judicial; órganos de control de los organismos; contralorías del Congreso de la Unión
	Protección de los datos personales en posesión de particulares.	Ejecutivo Federal*
CONEVAL (Consejo Nacional de Evaluación de la Política de Desarrollo Social)	Generar información objetiva sobre la situación de la política social y la medición de la pobreza.	Instituto Nacional de Geografía y Estadística (INEGI)
COFECE (Comisión Federal de Competencia Económica)	Garantiza la libre competencia y concurrencia.	Secretaría de Economía [SE]
IFT (Instituto Federal de Telecomunicaciones)	Regular el uso y aprovechamiento y explotación del espectro radioeléctrico de las redes de comunicación y de la comunicación vía satélite.	Secretaría de Infraestructura Comunicaciones y Transporte [SICT]
MEJOREDU (Sistema Nacional de Mejora Continua de la Educación)	Impulsar la mejora continua de la educación básica, media superior, inclusiva y de adultos.	Secretaría de Educación Pública [SEP]
CNH (Comisión Nacional de Hidrocarburos)	Regular y supervisar el reconocimiento y la exploración superficial, así como la exploración y la extracción de hidrocarburos.	Secretaría de Energía [SENER]
CRE (Comisión Reguladora de Energía)	Regular los petrolíferos, los petroquímicos, el gas y la energía eléctrica.	Secretaría de Energía [SENER]

Fuente: IMCO

VEN GRAVES CONSECUENCIAS

Por su parte, la Coparmex externó su "profunda preocupación" por el paso que se dio en el proceso de desaparición de los órganos autónomos, lo que debilitaría la democracia, la competencia económica y la protección de los derechos ciudadanos, por lo que reiteró su llamado a los legisladores para que reflexionen sobre las "graves" consecuencias que traería su extinción.

"Hacemos un llamado urgente a los legisladores a reflexionar sobre las graves consecuencias que tendría la desaparición de estos

organismos autónomos para la democracia y bienestar social en México. Seguiremos defendiendo la existencia de estos entes que son pilares esenciales para la protección de los derechos ciudadanos y la preservación de un sistema democrático robusto", expuso.

Expresó "su profunda preocupación" ante la aprobación, en lo general, del dictamen que extingue siete organismos autónomos.

La justificación fue la austeridad cuando estos organismos representan apenas 0.05 por ciento del Presupuesto de Egresos de este año.

EDITOR:
Octavio Amador
COEDITOR:
Karina Hernández

empresas
@eleconomista.mx
eleconomista.mx

COEDITOR GRÁFICO:
Oscar Alcaraz

Procesó 65,406 barriles diarios de crudo en julio

Refinería Olmeca, cuesta arriba hacia metas del 2024

• Tras dos años de retraso, Dos Bocas finalmente arrancó, aunque el crudo transformado obtuvo apenas 30,000 barriles de petrolíferos; en dos meses, Pemex casi debe duplicar su refinado local de combustibles para rebasar el millón de barriles que prometió para septiembre

Octavio Amador y Karol García
empresas@eleconomista.mx

El pasado mes de julio del 2024, dos años después de la fecha en la que el gobierno mexicano prometió que arrancarían operaciones comerciales, la refinería Olmeca de Paraíso, Tabasco finalmente comenzó a procesar petróleo crudo, con un registro inicial de 65,406 barriles diarios, lo que equivale a 6.5% del aceite procesado por Petróleos Mexicanos (Pemex) en sus ahora siete refinerías nacionales durante dicho mes.

Pese al retraso, el arranque de los trabajos del complejo refinador ubicado junto al puerto de Dos Bocas (de ahí que se le haya conocido inicialmente con ese nombre) es histórico, pues se da a 45 años de la puesta en operación de las últimas refinerías que se construyeron en el país previo a la Olmeca: la de Salina Cruz, Oaxaca y la de Cadereyta, Nuevo León, ambas inauguradas en 1979 en el gobierno de José López Portillo.

Durante su primer año de gobierno, en el 2019, el presidente Andrés Manuel López Obrador insistía en que la refinería de Dos Bocas comenzaría a refinar crudo en julio del 2022, sin embargo, para esa fecha solo pudo inaugurar una parte de la obra civil y desde entonces estuvo posponiendo sistemáticamente el arranque de las operaciones integrales.

La puesta en operación de la refinería Olmeca se da así a 10 meses de que en septiembre del 2023 iniciara sus pruebas, con la producción de gasolina primaria (según informó ese mes la entonces secretaria de Energía y próxima gobernadora de Veracruz, Rocío Nahle) y dos meses después de que empezara a procesar diésel intermedio, traído de la refinería de Madero, en Tamaulipas.

De hecho, el grueso de la producción de la refinería de este primer mes de operaciones consistió en diésel de ultra bajo azufre, con la elaboración de 21,511 barriles diarios, mientras que resultaron 8,775 barriles diarios de coque, de acuerdo con el reporte mensual de operaciones de Pemex del mes de julio, publicado este fin de semana.

De modo que la producción total



FOTO: APF

Desafío

Para cumplir con su meta de septiembre, Pemex tendría que casi duplicar en apenas dos meses su producción de gasolina, diésel y turbosina, ya con el apoyo de la refinería Olmeca, que empezó a procesar crudo el pasado julio, según las estadísticas de la estatal.

Pemex | Producción de petrolíferos (gasolina, diésel y turbosina) | MILES DE BARRILES DIARIOS

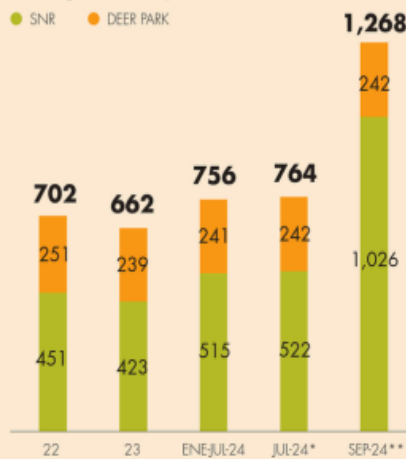

* / A partir de este mes el SNR incluye a la refinería Olmeca. ** / Pronóstico de Pemex presentado por su director el 19 de julio en la conferencia matutina del presidente López Obrador.

FUENTE: ELABORACIÓN PROPIA CON DATOS DE PEMEX. GRÁFICO EE

de petrolíferos fue de 30,286 barriles diarios de crudo, por lo que todavía se trata de un rendimiento muy bajo considerando que el crudo procesado superó los 65,000 barriles diarios.

Apenas el 7 de agosto pasado, el presidente Andrés Manuel López Obrador declaró en su conferencia matutina que la refinería Olmeca estaba ya pro-

duciendo 150,000 barriles diarios de gasolina. "Y yo calculo que para finales del mes ya va a estar, a mediados de septiembre, con 340,000 barriles. Vamos a estar produciendo nada más en esta refinería 20% de toda la gasolina que consumimos en el país".

El complejo Olmeca, cuya construcción requirió, según datos oficiales, una inversión superior a los 16,000 millones de dólares (más del doble de lo presupuestado originalmente), tiene una capacidad de proceso de 340,000 barriles diarios y desde el 18 de marzo pasado, durante la celebración del 86 aniversario de la expropiación petrolera, la dirección general de Pemex hizo pública su expectativa de que en septiembre de este 2024 trabajará al 100% de su aforo.

Luego, el 3 de mayo pasado, durante una intervención en la conferencia matutina del presidente López Obrador, Octavio Romero calculó que, para todo el 2024, el proceso de crudo en la refinería Olmeca promediaria los 177,000 barriles diarios.

No obstante, cumplir con esa meta a estas alturas del año resulta imposible, dados los números de julio, ya que alcanzar el promedio de 177,000 barriles diarios implicaría lograr un volumen promedio de proceso de más de 420,000 barriles diarios de agosto a diciembre, lo cual excede el aforo del complejo Olmeca.

Proceso repunta debajo de lo planeado

Por otro lado, en julio las otras seis refinerías que opera Pemex y que conforman originalmente el sistema nacional de refinación (SNR), procesaron 947,799 barriles diarios de crudo lo que significa 23.3% más que en julio del 2023 y 9.2% más que en junio pasado.

Esta cifra, sin embargo, sigue estando por debajo del promedio de proceso de un millón 4,000 barriles diarios que Pemex planteó como meta para el SNR de seis refinerías para todo el 2024 el 3 de mayo pasado, durante la citada intervención de Romero Oropeza en la conferencia matutina del presidente López Obrador.

Durante los primeros siete meses del año, el promedio de proceso ha sido de 937,059 barriles diarios, de manera que para alcanzar el promedio del millón 4,000 barriles proyectado, la producción promedio mensual de los últimos cinco meses del año debería ser de, al menos, un millón 98,000 barriles diarios.

El 19 de julio pasado, durante su intervención en otra de las conferencias presidenciales, Octavio Romero refrendó su proyección de que tan pronto como este mes de septiembre, se producirían en el país 1 millón 26,000 barriles diarios de gasolina, diésel y turbosina, que sumados a los 242,000 barriles de producción de la refinería texana Deer Park de Pemex, dejarían un déficit de combustibles para el consumo en México de solo 52,000 barriles diarios. En julio la producción nacional de esos tres carburantes ascendió a 522,461 barriles diarios, de modo que para alcanzar la meta de septiembre ese volumen tendría, casi, que duplicarse.

6.5 POR CIENTO

del crudo procesado por Pemex en sus ahora siete refinerías en julio se llevó a cabo en Olmeca.

La producción total de petrolíferos en Olmeca fue de 30,286 barriles diarios de crudo en julio, por lo que todavía se trata de un rendimiento muy bajo considerando que el crudo procesado superó los 65,000 barriles diarios.

EL ECONOMISTA

LUNES
26 de agosto
del 2024



Tipo de cambio (pesos)	Compra	Venta
Dólar	18.50	19.55
Euro	21.55	21.57

Tasas de interés	
Cetes 28 días	10.65%
Cetes 91 días	10.78%
TIE 28 días	11.00%

Inflación	
3ª quincena de agosto	-0.33%
De julio 2023 a julio 2024	5.57%
Reservas internacionales	
223 mil 998.3 mdd al 16 de agosto de 2024	

Petróleo (dólares)	Precio	Var
WTI	74.83	+1.82
Brent	79.02	+1.80
Mezcla mexicana	70.69	+1.72

S&P/BMV IPC (índice de precios y cotizaciones)	
BOLSA MEXICANA DE VALORES	
Cierre	53 mil 490.92 unidades
Variación puntos	+174.72
Variación por ciento	+0.33

LAS COMPRAS DE LA BEBIDA TRIPLICAN LA PRODUCCIÓN NACIONAL

China, cuna del té, vive la invasión del café; en cinco años el consumo creció 52%

Es un mercado de mil 400 millones de habitantes // Representa la clase media más grande del mundo

DORA VILLANUEVA
ENVIADA
PEKÍN

Más de 40 cafeterías dominan un perímetro de 213 hectáreas que conforman la Estación Languan y el Parque Jiangfu, un antiguo almacén textil venido a centro urbano con áreas verdes y comerciales. La densidad de esos comercios en un espacio que sería alrededor de un cuarto del Bosque de Chapultepec —y sus seis altares a la cafeína— es apenas una muestra de una tendencia que está arraigándose en el mercado chino: el consumo del aromático entre nuevas generaciones, y el avance de estos establecimientos en el paisaje de las ciudades.

“Los jóvenes consumen más café, por lo que estamos abriendo más cafeterías”, repiten los administradores de centros comerciales y de exposiciones en un recorrido por Chaoyang, el distrito con mayor extensión y población de Pekín, donde también se encuentran varias embajadas y organizaciones internacionales. Lo que se atestigua en este territorio es apenas una muestra del avance de la bebida en un mercado de mil 400 millones de habitantes y entre los que se encuentra la clase media más grande del mundo.

El año pasado, luego de un crecimiento anual de 58 por ciento, el número de cafeterías en China alcanzó 49 mil 691 establecimientos (6 mil 804 de ellos son Starbucks; y 16 mil 218 de la cadena local Luckin). Con ello se volvió el país con el mayor número de comercios de este tipo, por encima de Estados Unidos (40 mil), reporta el World Coffee Portal. Si se realiza una comparación con México, esa clase de establecimientos suman 11 mil 836, de acuerdo con el Directorio Estadístico Nacional de Unidades Económicas (Denue) que levanta el Instituto Nacional



de Estadística y Geografía (Inegi). “Durante siglos, el mercado de bebidas calientes de China estuvo dominado por el té, la bebida nacional del país. Sin embargo, el café ha ganado popularidad entre los consumidores de las generaciones Y y Z de China, que han adoptado aspectos del estilo de vida occidental. Hoy día, muchos expertos consideran que China es uno de los mercados de café más prometedores”, reporta Yihan Ma, de Statista. La misma plataforma señala que las personas entre 25 y 44 años son el grupo más grande de bebedores de café en este país.

Un informe del Servicio Agrícola Exterior, del Departamento de Agricultura de los Estados Unidos (USDA, por sus siglas en inglés), muestra que en cinco años el consumo del aromático en China ha crecido 52.6 por ciento y con ello también se han incrementado las compras del grano al extranjero. El documento fechado en junio de este año muestra que de 2020 a 2024, el consumo de café en la potencia asiática avanzó de 3 millones 800 mil costales de 60 kilogramos a 5 millones 800 mil.

Este avance del consumo de café en el país que fundó y exportó la cultura del té hacia el mundo también se observa en los datos de importación. China tiene su propia producción de arábica en Yunnan, una región en la que la multinacional cercana a monopolio mundial, Nestlé, tiene un centro de “investi-

gación y desarrollo”. Sin embargo, el incremento del consumo está obligando también el avance de las compras al extranjero.

De acuerdo con el informe del Servicio de Agricultura Extranjera del USDA, la producción de arábica ha caído 10 por ciento en cinco años, en sentido contrario a un crecimiento de 77.4 por ciento en las importaciones, que están impulsadas por la compra de granos a Etiopía, Colombia, Brasil, Vietnam e Indonesia, de acuerdo con datos del Observatorio de la Complejidad Económica (OEC, por sus siglas en inglés).

Sólo en junio de 2024, las exportaciones de café ascendieron a 24.9 millones de dólares y las importaciones a 63.1 millones de dólares, lo que dio por resultado una balanza comercial negativa de 38.1 millones, reporta el OEC. Las importaciones provinieron principalmente de Brasil (15.4 millones de dólares), Colombia (10 millones), Vietnam (9.64 millones), Etiopía (7.71 millones) e Indonesia (4.23 millones).

La agencia del USDA reporta que las importaciones de granos de café en China han repuntado 255.6 por ciento en cinco años —de 2020 a 2024—; las de café soluble se han estancado, con 0.8 por ciento, en tanto que las de café tostado y molido han caído 13.5 por ciento, mientras el consumo en general durante el último año más que triplicó la producción nacional.

▲ El café ha ganado popularidad entre los consumidores de las generaciones Y y Z en China y la firma Luckin Coffee lidera el mercado. Foto La Jornada

Las cafeterías —que las hay de marcas extranjeras como Starbucks, Costa Coffee, Tim Hortons hasta las chinas como Luckin Coffee, y algunos de especialidad— se llenan con consumidores que se sientan en una mesa a compartir el tiempo con sus celulares o en pares para conservar.

“Más de 90 por ciento de los 4 mil consumidores de cafeterías chinas encuestados beben café caliente una vez a la semana, mientras 64 por ciento consumen café helado al menos una vez a la semana. Como muestra del papel de las cafeterías en el impulso del consumo, 89 por ciento de los consumidores encuestados visitan o hacen un pedido en una cafetería al menos una vez a la semana y una quinta parte de ellos lo hace a diario”, reporta World Coffee Portal.

Pronósticos publicados por la misma plataforma muestran que el mercado de cafeterías para las marcas locales se enlaza a superar 86 mil 300 establecimientos a finales de 2028, con un crecimiento anual del 11.7 por ciento. En tanto el crecimiento de los puntos de venta en general se espera que se desacelere a 6 por ciento en 2028.

La mitad de los pobres se concentran en 173 municipios

DE LA REDACCIÓN

En nueve de cada 10 municipios indígenas, más de 60 por ciento de la población se encuentra en situación de pobreza, de acuerdo con el Consejo Nacional de Evaluación de la Política de Desarrollo Social (Coneval).

En Oaxaca, Chiapas y Guerrero se encuentran los municipios con mayor porcentaje de población en situación de pobreza y se concentra en zonas que históricamente han registrado graves rezagos, como la del Nayar, la región Tarahumara, los Altos de Chiapas y la Mixteca.

La mitad de la población en situación de pobreza se concentró en 173 municipios en 2020, un nivel que es menor en comparación con 2010, cuando se ubicaba en 199, según los datos disponibles más recientes del Coneval.

Alejandro Avilés Gómez, presidente del Colegio de Abogados Laboralistas de la Ciudad de México, comentó que los programas sociales y la infraestructura llevada a cabo este sexenio no ha significado una mayor creación de empleo en las entidades porque las empresas que realizan las obras lo hacen con personal de otros estados.

“Lo que realmente erradica un poco la pobreza es la creación de empleos permanentes. Desafortunadamente, las empresas no ven muy atractivo instalarse en lugares del sureste por todo lo que implica el traslado de mercancías, principalmente las que tienen que ver con la importación”, mencionó en entrevista.

La relocalización de empresas es un fenómeno que ha beneficiado al centro y norte del país, ya que implica mayor facilidad y reducción de costos para exportar a Estados Unidos, en cambio, el sureste no ha sido atractivo para los inversionistas, expuso el analista.

“Mientras no haya un incentivo para que las empresas se instalen en Guerrero, Oaxaca y Chiapas va a continuar esa lentitud en dejar atrás la pobreza.

“El sureste es atractivo, pero las empresas buscan lo más fácil: estar más cerca de EU. Si están lejos, implica el riesgo de las carreteras y tomar seguros más altos para evitar contingencias.

Incentivos

“Ahora que el gobierno tiene como uno de sus ejes la creación de más vías ferroviarias, espero que sean no solo para pasajeros, si no para el traslado de mercancías y que las empresas tengan la certeza de que se pueden constituir a lo largo y ancho del país sin complicaciones.”

Negocios

FINANZAS / ECONOMÍA

LUNES 26.08.2024

negocios@razon.com.mx Tel. 555260-6001



FUNO impulsa iniciativa artística

LA FUNDACIÓN FUNO y Ayúdame a Sonreír Ante el Cáncer A.C. (ASAC), apoyan a niños y jóvenes de diferentes estados, y que son atendidos en el Hospital La Raza, a exponer a partir de este 23 de agosto, obras de arte creadas por ellos.

BMV&P
53,490.92 ↑ 0.33%

FTSE BIVA
1,093.22 ↑ 0.30%

Dólar
\$19.5500

Euro
\$21.5443

TIE 28
11.0014%

UCI
8.252113

Centenario
\$43,700

Mezcla Mexicana
70.69 dpb

"Cambios, resurgimiento de modelo limitante"

Con desaparición del IFT, retroceso de 30 años, alertan

Por Cuahutli R. Badillo
cuahutli.badillo@razon.com.mx

Después de que la Comisión de Puntos Constitucionales de la Cámara de Diputados aprobó el dictamen para que el Instituto Federal de Telecomunicaciones (IFT) deje de ser un órgano constitucional autónomo y se convierta en una unidad administrativa de la Secretaría de Infraestructura, Comunicaciones y Transportes (SICT), el IFT y Ernesto Piedras Fera, director general de The Competitive Intelligence Unit (The CIU), coincidieron en que esta decisión representará un retroceso grave y preocupante, como en 1994, ya que sería retornar a la era donde no se tenía un corpus regulador para un sector como las telecomunicaciones.

EL DATO
EN LA INICIATIVA enviada al Congreso se adiciona un párrafo al art.134, en el que se establece evitar crear entes públicos descentralizados y desconcentrados.

En un comunicado, el IFT determinó que los cambios a la Constitución Mexicana serían un "resurgimiento de un modelo institucional" con limitaciones para que las personas usuarias tuvieran más y mejores servicios, y que sería un retroceso en "perjuicio de las personas usuarias y las audiencias".

Y destacó que desde su creación ha sido reconocido como un órgano regulador de quinta generación y colaborativo, al haber permitido que las personas usuarias tuvieran más beneficios.

Destacó, por ejemplo que actualmente, la población de México paga 32.1 por ciento menos en servicios de comunicaciones que hace 11 años, a pesar de la inflación, o el aumento de personas usuarias de Internet, pues en 2013 no era más de 45 por ciento, en cambio para 2023, el 81.2 por ciento de la población era usuaria del servicio, entre otros.

El aún regulador señaló que seguirá trabajando

ANALISTAS AFIRMAN que la creación del organismo en 2013 permitió que más personas tuvieran beneficios en telecom; reconocen que le faltó mayor asertividad para acelerar la evolución a una competencia efectiva

para los usuarios de telecomunicaciones y las audiencias de radio y televisión, además solicitó que exista un diálogo y análisis para que "el país cuente con el diseño institucional que mejor favorezca el desarrollo, la competencia, la inclusión y la pluralidad, para que más mexicanos tengan acceso de los servicios de telecomunicaciones y radiodifusión de calidad y a precios accesibles".

Por su parte, Piedras Fera aseguró que el IFT logró mayor pluralidad en las telecomunicaciones, pues hace 10 años los precios eran estáticos y las empresas que competieron contra América Móvil fueron las que promovieron la reducción de costos, lo que permitió que también invirtieran, que ofrecieran mejores servicios; no obstante, ante este "escenario de incertidumbre regulatoria" no habrá una promoción de la competencia efectiva, porque no tendrán "claridad" de tener los retornos de inversión.

El analista dijo que hay evidencia de que el IFT funciona siendo autónomo,

además de la independencia y fortaleza que tiene este tipo de órganos, pero lo que ahora se pretende hacer es "no sólo reducirlo, sino erradicarlo".

Aunque consideró que la regulación que ha hecho el IFT es adecuada, también reconoció que le faltó ser más asertivo y tomar medidas más efectivas para "acelerar la evolución hacia la competencia efectiva" cuando hizo revisiones anuales al agente económico preponderante (América Móvil). "Eran buenas, efectivas, pero yo hubiera querido un poco más de asertividad", destacó.

Asimismo, mencionó que el regulador requería de mayor presupuesto y de más capital humano para realizar sus funciones, ya que no "estaba exenta de críticas, pero era la ruta adecuada".

También refirió que el IFT fue un buen árbitro si se mide desde la cobertura, calidad y precio que hoy se ofrece en el mercado: ya que actualmente, la cobertura 4G y 5G llega a más de 96 por ciento de la población; en términos de precio, hace 10

años un minuto de prepago costaba 3.48 pesos, hoy es una fracción mínima, o un mega de navegación era imposible pagarlo, pero hoy, "los usuarios de prepago navegan durante todo el día".

EXTINCIÓN DE ÓRGANOS AUTÓNOMOS NEOLIBERALES. En la iniciativa con proyecto de decreto que envió el Presidente Andrés Manuel López Obrador al Congreso de Unión se propone que las atribuciones de los órganos constitucionales autónomos regresen a las dependencias federales; para el caso del IFT es porque "en la práctica el IFT no ha sido efectivo para combatir los monopolios en el sector, pese a su gigantesca estructura orgánica y los elevados salarios de sus comisionados".

De acuerdo con el documento, en años anteriores, a los órganos constitucionales autónomos se les asignaron recursos que permitieron la existencia de una "burocracia dorada" y bajo el principio de que "no puede haber gobierno rico con pueblo pobre" se envió la iniciativa, porque en "los hechos duplican funciones y tareas del Ejecutivo federal".

La iniciativa señala que de 2018 a 2024, a los órganos autónomos se les asignaron recursos públicos por 32 mil 313 millones 546 mil 205 pesos, de esa cifra, sólo 11 mil 451 millones fueron para el IFT.

"Con el propósito de tener una perspectiva clara de la problemática, el presupuesto total otorgado a los organismos anteriormente señalados, de 2018 al 2024 equivale a 5 millones 385 mil 591.03 Pensiones Bimestrales para el Bienestar de Personas Adultas Mayores", señala el proyecto.

En ese sentido, la iniciativa plantea que para acabar con lujos, gastos superfluos y el despilfarro de los bienes y recursos nacionales que les son otorgados, sus recursos deben ser destinados "al combate a la desigualdad social, al desarrollo y la construcción de un México justo, pacífico, libre, solidario, democrático, próspero y feliz".

EL TIP

EN 2013, el IFT se convirtió en un órgano autónomo gracias a la reforma en materia de telecomunicación de EPN.

Población que usa Internet

El IFT determinó el porcentaje de las personas que usaron Internet por año

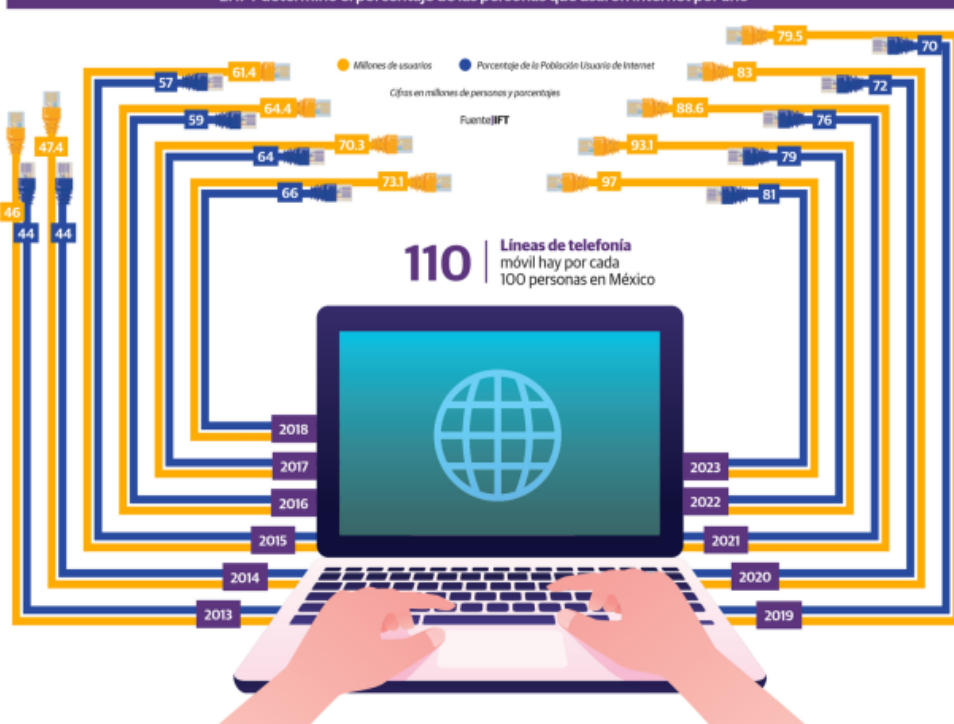

#ReformaJudicial

CONTROVERSIAS POR LAS REGLAS Y EL 'CLIMA DE NEGOCIOS'

La forma en que se ha buscado llevar a cabo la reforma al Poder Judicial puede generar un impacto negativo en la economía mexicana al crear un entorno de incertidumbre jurídica que provoque un estado de indefinición por parte de los inversionistas y empresarios que desean colocar su capital dentro del país

de utilidades, eso constituye cerca de dos por ciento del Producto Interno Bruto", alertó la analista.

Al respecto, que la reforma al Poder Judicial prospere aumentaría la presión sobre un escenario mexicano que ya se ha visto afectado por cuestiones como una depreciación del peso ante el avance de la propuesta, además de las consideraciones negativas de grandes instituciones financieras como Bank of America o Morgan Stanley, por ejemplo.

¿Qué hay detrás del conflicto?

El verdadero conflicto existente dentro de la controversia por la reforma al Poder Judicial radica en poder modificar la influencia que el gran poder económico nacional y transnacional ha tenido dentro de la toma de decisiones de dicho grupo de autoridades durante las últimas décadas, puntualizó a este medio Anibal García, investigador del Observatorio Lawfare.

"Detrás del interés de la clase económica dominante de intentar establecer sus propios intereses a la población a partir de los medios de comunicación, y de reiterar de forma constante que es un atentado en contra del país, que se vulnera la democracia o que el país se convertirá en una dictadura; lo que están intentando encubrir son justamente los intereses que les permitió, incluso en el sexenio de López Obrador, seguir manteniendo los beneficios y ganancias que han obtenido", según García.

La priorización de la iniciativa privada frente a la pública en sus decisiones, o plantear una postura adversa a la estrategia soberanis-

LA PROPUESTA DE LA DISCORDIA

El hecho de que la población mexicana pudiera elegir a las máximas autoridades encargadas de impartir justicia resulta negativo y riesgoso, de acuerdo con empresarios, inversionistas y hasta agencias calificadoras

*Puntos relevantes de la reforma al Poder Judicial

- Elección popular de Ministros, Magistrados y Jueces
- Implementación de los principios de austeridad y transparencia en el Máximo Tribunal del país
- Reducción del número de Ministros de 11 a 9
- Eliminación de las pensiones vitalicias
- Ajuste salarial para que nadie pueda ganar más que el Presidente

Fuente: Secretaría de Gobernación, 2024

ta de la actual administración, han figurado como pruebas de que la neutralidad e independencia del Poder Judicial han quedado rebasadas por los intereses de la clase empresarial y financiera, que hoy defienden el último bastión que les queda, luego de perder el liderazgo político del país y hasta el Poder Legislativo, subrayó el investigador.

ENTORNO DE LA MONEDA

- 1 Continuará la depreciación del peso frente al dólar: analistas.
- 2 Las elecciones de EU presionarán el tipo de cambio.
- 3 Afecta a la debilidad del peso el posible recorte a la tasa de interés.

#PARIDADCAMBIARIA

EL PESO PIERDE FUERZA

EN UNA SEMANA SE DEPRECIÓ 2.4% FRENTE AL DÓLAR, POR NOTICIAS POLÍTICAS Y LA MAYOR INFLACIÓN EN LA ÚLTIMA QUINCENA EN MÉXICO

POR VERÓNICA REYNOLD

La moneda mexicana cerró la semana con una depreciación de 2.4 por ciento en su paridad con el dólar, por una mayor aversión al riesgo sobre México, coincidieron analistas.

Del 16 al 23 de agosto, el tipo de cambio pasó de 18.6294 a 19.0718 pesos por dólar, en sus operaciones al mayoreo, alcanzando un mínimo de 18.7770 unidades el 19 de agosto, con base en las estadísticas de Banco de México (Banxico).

De hecho, el peso fue la divisa más depreciada en la semana,

2.36

• POR CIENTO PIERDE EL PESO EN LO QUE VA DE AGOSTO.

con cuatro sesiones consecutivas de pérdida por un avance, al concluir la jornada del viernes con una ganancia de 2.09 por ciento respecto al cierre previo en sus operaciones en el mercado spot.

Ello, luego de que el peso fuera impulsado por los comentarios de Jerome Powell, presidente de la Reserva Federal de Estados Unidos, quien afirmó que había llegado el tiempo para iniciar con el ciclo de recortes en las tasas de interés, las cuales se prevé sean de forma gradual, refirió Janneth Quiroz Zamora, directora de Análisis Económico, Cambiario y Bursátil de Monex Grupo Financiero.

Sin embargo, en la semana predominó una aversión al ries-

go sobre México por la probable aprobación de reformas constitucionales.

La sensibilidad del tipo de cambio a las noticias relacionadas con la reforma del Poder Judicial se elevó tras las observaciones de bancos internacionales y de los embajadores de Estados Unidos y Canadá, refirió Gabriela Siller Pagaza, directora de Análisis Económico Financiero de Grupo Financiero Base.

El embajador de Estados Unidos en México, Ken Salazar señaló en rueda de prensa, que la elección directa de jueces es un gran riesgo para la democracia en México y que amenaza la relación comercial histórica que se ha construido con Estados Unidos.

SUBE Y BAJA

DESDE EL 29 DE DICIEMBRE DE 2023 Y HASTA LO QUE VA DEL AÑO, LA MONEDA LOCAL SE HA DEPRECIADO 12.71% O 2.15 PESOS FRENTE AL BILLETE VERDE.

(Pesos por dólar)



FUENTE: BANXICO. GRÁFICO: JORGE PEÑALOZA

FACTORES

ACCIONES POLÍTICAS GENERAN INCERTIDUMBRE ENTRE LOS INVERSIONISTAS: ANALISTAS.

LAS CIFRAS DE INFLACIÓN EN EL PAÍS TAMBIÉN IMPACTARON A LA MONEDA MEXICANA.

POSTURA DE LA EMBAJADA DE ESTADOS UNIDOS, ANTE LA POSIBLE REFORMA JUDICIAL.

integra INDICADORES

WWW.INTEGRA-ARRENDA.COM

TASAS DE INTERÉS

	NIVEL	PUNTOS
TIE 28 DÍAS	11.0014	-0.0014
CETES 28 DÍAS	10.6500	0.0000

ÍNDICES BURSÁTILES

	PUNTOS	VAR.%
SSP/BMV IPC	53,490.92	0.33
FTSE BIVA	1,093.22	0.30
DOW JONES	41,175.08	1.14
NASDAQ	17,877.79	1.47
BOVESPA	135,608.47	0.32

TIPO DE CAMBIO

	PESOS	VAR.%
DÓLAR AL MENEUDO	19.5500	-2.10
DÓLAR AL MAYOREO	19.0718	-2.09
DÓLAR FIX	19.0708	-1.82
EURO	21.4000	-1.34
LIBRA	25.2700	-1.21

MERCADO ACCIONARIO MEXICANO

	EMISORA	VAR.%
GANADORAS	VITRO A	10.23
	GICSA B	5.43
	VOLAR A	4.76
PERDEDORAS	CSMRTCK 17	-87.61
	IGNIACK 15	-68.60
	FPLUS 16	-3.18

EN PRIMER SEMESTRE

PAGO DE INTERESES ENRIQUECE A BANCOS

MIGUEL ÁNGEL ENSÁSTIGUE

LOS INGRESOS DE LAS INSTITUCIONES FINANCIERAS SE ELEVARON 7.24 POR CIENTO ANUAL POR LOS CRÉDITOS PARA AUTOS Y NÓMINA, SEGÚN LA CNBV

Los intereses que pagaron los mexicanos por endeudarse con los bancos, incrementó los ingresos de estas instituciones financieras durante el primer semestre del año.

De acuerdo con información de la Comisión Nacional Bancaria y de Valores (CNBV), al cierre de junio, el sector bancario del país acumuló más de 865 mil 294 millones de pesos en ingresos por intereses, lo que representó un alza anual de 7.24 por ciento en términos reales.

Salvador Soto, economista de la UNAM explicó que el aumento de los ingresos por intereses en los bancos se puede explicar en gran medida a que en los últimos tres años, Banco de México (Banxico) ha mantenido alta la tasa de referencia que ocupan los bancos para otorgar créditos.

"Aunque las ganancias por intereses representan un beneficio claro para las instituciones financieras, también es una señal de alerta de que los consumidores cada vez se endeudan más o no cuentan con el ingreso suficiente para sus compras del día a día", dijo Soto.

Según la CNBV, que encabeza Jesús de la Fuente, la mayor parte de los ingresos por intereses se generó en créditos comerciales y de consumo, que son los financiamientos en tarjetas, créditos de automóviles y nómina, entre otros.

Tan sólo el grupo de los siete bancos más importantes del país obtuvo ingresos

por 638 mil 878 millones de pesos, de los cuales 52 por ciento se concentró en los bancos BBVA México y Banorte.

A este grupo también pertenecen Santander, Scotiabank, HSBC, Citibanamex e Inbursa. El regulador las tiene catalogadas como instituciones financieras de gran importancia sistémica, debido a que la quiebra de alguna de ellas, podría poner en riesgo la estabilidad económica y financiera del país.

Al cierre de este mismo periodo, los 50 bancos que operan en el país registraron más de 145 mil millones de pesos en utilidades netas, 0.35 por ciento menos en términos reales respecto a junio de 2023.

Informes del Banxico detallan que tan sólo entre enero y junio se reportó un gasto de más de mil 103 millones de pesos en tarjetas de crédito, principalmente en gasolineras, supermercados y centros comerciales.

De acuerdo con la agencia Moody's, la competencia dentro del sistema financiero se ha intensificado por la entrada de nuevos participantes, principalmente del sector de instituciones de tecnología financiera (fintech).

Como parte de esta competencia, desde el año pasado las fintech comenzaron a ofrecer depósitos de ahorro con tasas significativamente más altas que las de los bancos tradicionales, con

La tasa de referencia de 10.75 por ciento establecida por Banco de México, es la que ocupan los bancos para ofrecer planes de financiamiento



“Es una señal de alerta de que los consumidores cada vez se endeudan más o no cuentan con el ingreso suficiente para sus compras del día a día”

SALVADOR SOTO
ECONOMISTA DE LA UNAM

el fin de acelerar el crecimiento de la cartera de clientes.

"Esta estrategia ha atraído a nuevos clientes y ha llevado a que los bancos aumenten las tasas de interés pasivas. En México, los bancos reportan una mayor rentabilidad gracias al fuerte crecimiento de los préstamos de consumo y altos volúmenes de negocios derivados del nearshoring en el largo plazo", señaló Moody's en un reporte titulado "Mayores obstáculos para la futura rentabilidad de bancos latinoamericanos".

Si bien la agencia espera que la demanda de préstamos se intensifique a medida que las empresas requieran más recursos para expandir sus operaciones, la debilidad de la economía en su conjunto podría desacelerar el crecimiento de las carteras de crédito de los bancos a largo plazo.

Los ingresos que obtuvieron los bancos también representaron 53 por ciento de todo lo registrado en 2023, cuando se obtuvieron más de mil 609 millones de pesos por clientes morosos. De igual forma, equivalen al 12 por ciento del total de la cartera de crédito vigente de la banca comercial, que es por más de 7.16 billones de pesos.

"Se prevé que la inflación alcance su rango meta hasta finales de 2025, por lo que la tasa de interés continuará elevada y los bancos se beneficiarán de esta medida", dijo Soto.



José Luis Escrivá y Pablo Hernández de Cos, durante la firma de un convenio en enero de 2022. J. J. GUILLÉN (EFE)

Expertos y académicos se muestran contrarios a que desde el Gobierno se pase al organismo. El Ejecutivo debe cerrar el nombramiento antes del 10 de septiembre

El Banco de España se juega su futuro

XAVIER VIDAL-FOLCH
Barcelona

En pocos días el Banco de España se juega su futuro. Y quizás su independencia. O, más precisamente, la apariencia tangible de su independencia. Antes del 10 de septiembre el Gobierno debe nombrar a su nuevo gobernador. Pablo Hernández de Cos terminó su mandato el 11 de junio, y su vacante lleva casi tres meses sin cubrir, salvo temporal y accidentalmente por la subgobernadora, Margarita Delgado. "Este retraso de muchas semanas en el nombramiento resulta alarmante: en el mundo financiero y de banca central, el efecto reputacional es ya muy serio", advierte José Manuel González-Páramo, catedrático y exmiembro del comité ejecutivo del Banco Central Europeo (BCE) entre 2004 y 2012.

Ocurre que el Gobierno y el PP siguen sin alcanzar un acuerdo sobre los nombres del gobernador/a y subgobernador/a. El candidato más que oficioso —oficial pero sin ser públicamente reconocido— es el actual ministro de Transformación Digital, José Luis

Escrivá. Nadie discute su cualificación técnica, pues es antiguo funcionario del Banco de España (en su Servicio de Estudios) y, sobre todo, fue jefe de división de política monetaria del BCE en su despegue (1999-2004) y director para América del Banco Internacional de Pagos (BIS) entre 2012 y 2014.

Pero si la conveniencia política de que un ministro en activo dé el salto al banco central. Un miembro de la cúpula del PP razona a este diario que eso "es inaceptable, porque pone en cuestión la independencia del Banco de España, lo politiza y ahonda la degradación institucional". Fuentes del Ejecutivo replican que el Gobierno Rajoy propuso a su ministro en activo Luis de Guindos como vicepresidente del BCE, con muchas menos calificaciones por el coste financiero del rescate bancario y su pasado como presidente en España de Lehman Brothers, mientras que Escrivá fue nombrado por aquel Gobierno presidente de la autoridad fiscal independiente (Airef): "¿Eres independiente si te nombra el PP pero inadecuado si lo hace el PSOE?", se preguntan. Y desde el Banco de España hay

quien se pregunta si la opción Escrivá "acabaría blanqueando la funesta operación Guindos", de "resultados lamentables", concluye un ministro. El propio Guindos se ha defendido alegando que su nombramiento pasó otros filtros, como el del propio consejo del Eurobanco.

Todos tienen argumentos, pero algunos son gaseosos. El fondo del debate no es si el trabajo en una Administración de un color (o de dos distintas) inhabilita, ni tampoco si se superan uno o más filtros, sino si el salto es directo desde el Gobierno, sin pasar cuarentena, al menos intelectual, para sortear conflictos de interés. Como sucede en el mismo Banco de España, cuyo gobernador/a debe guardarla dos años tras su cese.

Excepciones

Tampoco otros casos europeos que han resultado bien, como el de Mário Centeno, de ministro a gobernador del Banco de Portugal, son resolutivos, pues siempre puede haber excepciones. Estos saltos "no están bien vistos por los bancos centrales, así que

La independencia de los gobernadores forma parte de un debate más amplio

El problema de los bancos centrales es de legitimidad política de origen

pueden erosionar la influencia de quienes los emprendan sobre sus colegas, aunque claro, eso no excluye la posibilidad de que una vez el candidato llega al puesto lo haga muy bien", concede Páramo.

La independencia de los gobernadores forma parte de un debate más amplio que ahora resurge: la independencia global de los bancos centrales. Esta es un imperativo legal. "Ni el BCE ni los bancos centrales nacionales... podrán solicitar o aceptar instrucciones de las instituciones de la Unión, ni de los Gobiernos", manda el Tratado de la UE (artículo 130).

También resulta de una conveniencia monetaria derivada del problema de la inconsistencia temporal: "Un banco central cortoplacista, que decide de acuerdo a un horizonte temporal, por ejemplo, tiene incentivos" para desarrollar una estrategia expansiva que estimule "un crecimiento a corto plazo, aunque ello suponga perder credibilidad y una revisión al alza de las expectativas de inflación a medio y largo plazo", resumen Javier García Arenas y Adrià Morron (Caixabank Research, abril 2021). El ejemplo en caricatura es el Banco de la República de Turquía, cuyo nepotismo dispara este año los precios a cerca del 50%.

La independencia se desglosa y comprueba en varios baremos: el legal, el personal, el funcional, el financiero... Todos ellos componen el llamado índice de Davide Romelli, que resume la creciente

NEGOCIOS

INDICADORES FINANCIEROS



MERCADO DE CAMBIOS

	Pesos por divisa	Variación
Dólar ventanilla	19.2447	0.78%
Dólar interbancario	19.2379	0.79%
Dólar fix	19.0700	-1.82%
Euro ventanilla	21.5693	0.69%
Euro interbancario	21.5662	0.70%

MERCADO BURSÁTIL

	Puntos al cierre	Variación
S&P/BMV IPC	53,490.92	0.33%
FTSE BIVA	1093.22	0.30%
Dow Jones	41,235.00	-0.08%
Nasdaq	19,727.75	-0.33%

PETRÓLEO

	Dólares por barril	Variación
Mezcla Mexicana	70.69	2.49%
WTI	75.12	0.39%
Brent	78.38	0.28%

*Datos promedio a las 16:00 horas

Fuente: Banxico, BMV, BIVA, BBVA, Investing, Pemex

Pulpo maya ahora se convierte en una especie protegida

México contabilizó la captura de 19 mil 895 toneladas de pulpo durante 2023, 93% ciento de la meta establecida, reveló la Secretaría de Agricultura.

La cifra es favorable dadas las adversidades de los fenómenos climatológicos, los bajos precios, la inestabilidad del comercio y el problema social que implica la pesca ilegal*.

Así se informó al revelar que el pulpo Maya de Yucatán obtuvo la Indicación Geográfica Protegida, por lo que se convierte en la primera especie con indicación pesquera en su tipo en México, por lo que su captura se mantendrá bajo prácticas de producción sostenibles, informó la Sader.

La decisión fue publicada el 23 de agosto por el Instituto Mexicano de la Propiedad Intelectual (IMPI) en el Diario Oficial de la Federación (DOF), lo que convierte a esta especie marina en un bien nacional y su captura y comercialización será exclusiva de la pesquería que tiene lugar en los estados de Yucatán, Quintana Roo y Campeche, cuyas producciones se exportan principalmente a los mercados de Europa y Asia.

El pulpo Maya se suma a una extensa lista de productos con indicación geográfica, como la cajeta de Sayula, los alebrijes de Oaxaca, las catrinas de Capula, el cobre martillado de Santa Clara del Cobre y la butifarra de Jalpa de Méndez, entre otras. /24HORAS



EXPORTACIÓN. Este producto nacional es llevado principalmente para consumo en Asia y Europa.

ANPEC ACONSEJA REUTILIZAR MATERIALES EN BUEN ESTADO

'Cuesta hasta 3 mil pesos la lista básica de útiles... por hijo'

Presupuesto. Padres buscan pagos a meses sin intereses o en oferta para enfrentar el golpe al bolsillo que significa el volver a las aulas

EMANUEL.MENDOZA.CANCINO

La alta inflación en varios productos que se ha visto el último año en el país, complicó la compra de útiles escolares, uniformes y todo lo necesario para el regreso a clases, por lo que familias optarán por reutilizar lo del ciclo anterior, proyectó la Alianza Nacional de Pequeños Comerciantes (Anpec).

Cuahtémoc Rivera, líder de los comerciantes formales, dijo que es válido e incluso se recomienda reciclar los materiales del año pasado que están en buenas condiciones o que han dejado hermanos mayores y avanzan a otro nivel escolar.

"Hay que aprovechar lo que se pueda de años anteriores, como libretas, libros, zapatos, uniformes y mochilas".

La Anpec destacó que el último mes los materiales escolares suben hasta 7% por muy básicos que parezcan y terminan costando en promedio cerca de los 3 mil pesos por hijo.

La lista de materiales que piden las escuelas, no tiene nada que ver con la que da a conocer año con año la Secretaría de Educación Pública (SEP) y termina siendo un duro golpe para el bolsillo.

Un análisis de mercado de la Anpec reveló que este año, seis cuadernos de cuadro chico profesional con 100 hojas pueden costar cerca de los 216 pesos; dos cuadros de raya profesional con 100 hojas unos 72 pesos; la caja de lápices del número 2 oscila en los 55 pesos.

En tanto en productos usados por los niños en el salón de clases como un sacapuntas de regular calidad que le dure todo el año promedio en los 24 pesos.

En el mercado, unas tijeras de punta roma valen 25 pesos, un juego de colores 65 pesos, juego de geometría 70 pesos y una calculadora sencilla (que no es científica) vale unos 65 pesos en promedio. Carmen Reyes, cuenta que acudió a las calles del Centro Histórico



LA CARTULINALI. No hacer un presupuesto, puede afectar las finanzas familiares, estiman.

7%

extra pagarán los padres por comprar todo a la última hora

por una mochila y una lapicera escolar para su hija Daniela donde se invirtieron cerca de 800 pesos, narra que en el caso de las calculadoras científicas están con costos muy elevados.

Reveló que en un par de zapatos y unos tenis erogó un gasto de mil 400 pesos en una zapatería donde aprovechó el sistema de meses sin intereses, "voy a pagar como 200 pesos mensuales".

"Esta temporada de regreso a clases representa una de los momentos más críticos del gasto familiar durante el año... y donde muchos recurren a préstamos o al empeño", dijo Cuahtémoc Rivera, quien no lo recomendó porque termina saliendo más caro el caldo que las albóndigas.

Recordó que los útiles, uniformes y todos los materiales pueden comprarse paulatinamente poco a poco y no hay una obligatoriedad de llevar todo desde el primer día.

ESTO CUESTAN

	CUADERNOS Paquete de 6 piezas	\$216
	TIJERAS 1 pieza	\$24
	SACAPUNTAS Paquete de 2 piezas	\$24
	LÁPICES 1 caja con 6 piezas	\$55

●● Hay que aprovechar lo que se pueda de años anteriores, como libretas, libros, zapatos, uniformes y mochilas

CUAHTÉMOC RIVERA

Presidente de la Anpec

A TOMAR EN CUENTA

Los comerciantes aconsejaron tomar las medidas necesarias para no estresar la situación familiar como es el reciclar materiales que estén en buen estado.

Además se recomienda priorizar el gasto en un presupuesto y entender que es lo más necesario.

Una opción, dijo Anpec, es recurrir a libros usados en el caso de Bachillerato o Universidad. Evitar las compras de último minuto, lo que encarece hasta 7% el precio de los útiles y materiales para el regreso a clases y aprender a decir no a gastos innecesarios en artículos de moda.

Red social Telegram defiende a Pavel Durov, detenido en París



SEÑALAMIENTOS. El empresario es acusado de no respetar reglas ni controles en su empresa.

había emitido una orden de arresto contra Durov como parte de una investigación preliminar sobre varios delitos, incluyendo fraude, tráfico de drogas, acoso cibernético,

crimen organizado y promoción de terrorismo, indicó una de las fuentes.

Además es acusado de no impedir el uso de la red social por criminales. /AFP

Telegram afirmó ayer que su director ejecutivo, el franco-ruso Pavel Durov, no tenía "nada que esconder", después de haber sido detenido en Francia este fin de semana por delitos relacionados con el popular servicio de mensajería.

"Pavel Durov no tiene nada que esconder y viaja frecuentemente a Europa", indicó la compañía en un comunicado publicado a través de la aplicación, acotando que Telegram "cumple las leyes de la Unión Europea... Su moderación está dentro de los estándares de la industria".

Las autoridades judiciales francesas prolongaron la detención del director ejecutivo de Telegram, al día siguiente de que fuera arrestado en un aeropuerto de París.

Acompañado de su guardaespaldas y de su asistente, el multimillonario franco-ruso de 39 años fue detenido el sábado por la noche en el aeropuerto Le Bourget.

Llegaba de Bakú, en Azerbaiyán, y debía pasar al menos la noche en París donde tenía prevista una cena, añadió una fuente cercana a la investigación.

Pavel Durov podría ser puesto en libertad martes o miércoles si es que no es presentado ante este magistrado con vistas a una posible acusación.

La agencia francesa de prevención de la violencia contra los menores, OFMIN,

AFP

AFP

AFP

AFP

AFP

AFP

AFP

AFP

AFP

AFP