



ENRIQUE KRAUZE
Gálvez criticó puntualmente el desempeño oficial y presentó ideas prácticas, pero dudó que haya convencido a ese sector indeciso.



DENISE DRESSER
Sheinbaum ganó pero por los peores motivos. Mimetizó la estrategia y la narrativa del Presidente.



SERGIO SARMIENTO
Claudia, la puntera, evitó cometer errores, que era lo que tenía que hacer. Xóchitl no pudo noquear a su rival.



GABRIEL ZAID
El debate resultó utilísimo y confirmó su importancia democrática. Hay que suprimir los spots y gastar más en debates.



GUADALUPE LOEZA
Xóchitl tuvo muy buenos golpes. Claudia, demasiado rígida y Máynez, intrascendente. El debate me decepcionó.



JESÚS SILVA-HERZOG
Sheinbaum ganó. Los golpes que recibió no fueron demoleedores y se mostró experimentada y con aplomo.



JORGE RAMOS
Fue una verdadera lucha entre las dos candidatas. Ataques y contraataques, igual a nivel personal que en política.



SERGIO AGUAYO
Quiénes aspiran a la Presidencia confirmaron ser unos buenos servidores públicos... lastrados por su partido y por la historia.



VANESSA ROMERO
Sheinbaum ha dominado. Ha sido disciplinada y presidencial. Gálvez tampoco extrañó; provocó más incomodidad que risas.



ARTURO BRIZIO
Fue acartonado, ramplón, con nulas propuestas reales. Ninguno gana, pierde México.

LUNES 8 / ABRIL / 2024 CIUDAD DE MÉXICO

58 PÁGINAS, AÑO XXXI NÚMERO 11,051 \$ 30.00

REFORMA

C O R A Z Ó N D E M É X I C O

Hacen mancuerna Morena y MC contra candidata del Frente

Claudia + Máynez aprietan a Xóchitl

Saturan de golpes el primer debate; faltan planes y propuestas

MARTHA MARTÍNEZ Y MAYOLO LÓPEZ

En el primer debate entre los aspirantes a la Presidencia, intercambiaron 60 acusaciones y señalamientos de encubrimiento, corrupción e impunidad... aunque ninguno resultó contundente.

Claudia Sheinbaum, candidata de Morena-PT-PVEM, recibió ataques, que evadió o no respondió.

Sin embargo, durante el debate la morenista recibió un inesperado apoyo del candidato de Movimiento Ciudadano, Jorge Álvarez Máynez, quien enfocó sus cuestionamientos contra Xóchitl Gálvez, de PAN-PRI-PRD.

Si era la mayoría de las veces, Sheinbaum escuchó a su contrincante, Xóchitl Gálvez, exigirle que contestara si investigará a los hijos del Presidente Andrés Manuel López Obrador, acusados de actos de corrupción.

"Si tiene pruebas, que las presente ante el Ministerio Público", se limitó a responder la morenista.

Otros cuestionamientos que recibió fue su responsabilidad ante la tragedia del Colegio Rébsamen, la caída de un tramo de la Línea 12 del Metro, su "silencio" ante las protestas de enfermos con cáncer y sobre el manejo de la pandemia en la Ciudad de México.

Xóchitl Gálvez incluso la llamó "mujer fría y sin corazón", pero Sheinbaum no se movió de su posición e incluso, contra los pronósticos, contraatacó.

Acusó de "mentirosa y corrupta" a la candidata de



■ Claudia Sheinbaum, de Morena-PT-PVEM, intentaba "frenar" con sus muchos los ataques de sus oponentes.



■ Máynez, cuestionó los vínculos de la panista exhibiendo una foto con el priista regio Francisco Cienfuegos.



■ Xóchitl Gálvez, sacó una bandera hacia el final de sus intervenciones, pero la mostró con el escudo de cabeza.

FALLA EL COSTOSO CRONOMETRO

ÉRIKA HERNÁNDEZ

De nada sirvió que probaran durante dos días el cronómetro que usarían los candidatos presidenciales en el primer debate, y el INE pagara miles de pesos en éstos. Al final fallaron.

Apenas iban en la primera pregunta cuando, al momento que Jorge Álvarez Máynez hablaba sobre salud, Claudia Sheinbaum, gesticulando, alertaba a los moderadores que no estaba funcionando el cronómetro que instalaron en un cubo frente a los aspirantes.

El emecista fue interrumpido por el moderador Mar-

tín López San Martín con un "tiempo, candidato", por lo que él respondió: "No funcionó el reloj y yo nunca pude ver cuánto me faltaba".

Sheinbaum añadió: "que resuelvan el problema de los relojes".

El moderador pidió a los técnicos revisar la falla. La empresa responsable de la producción e instalación de todo el escenario y equipo fue Full Circle y MVS Net, quien cobrará 16 millones 487 mil pesos, más IVA, por la organización de los tres debates.

Tan sólo los cronómetros están dentro de un paquete de 6.6 millones de pesos que

también incluye el audio.

Al menos cuatro ocasiones Sheinbaum y Máynez se quejaron del reloj.

"A cada rato le ponen cinco", reclamó Álvarez Máynez. La morenista agregó: "Sí. Si quisiéramos que hubiera justicia en los relojes, por favor".

Denise Maerker les pidió no preocuparse, pues en cabina checarían los tiempos para compensarlos si es que habían perdido segundos.

"Producción va a hacer una evaluación, se ajustará en el tercer segmento para que estén todos exactamente a la par, si es que algo no está siendo a la par", dijo la conductora.

Oposición, de vivir en una casa del Cárter Inmobiliario, así como de ocultar en su declaración patrimonial sus empresas y los contratos que obtuvo cuando fue jefa delegacional de Miguel Hidalgo.

"El caso Rébsamen, como seguramente otros que va a plantear la candidata del PRIAN, los he aclarado, inclusive ha habido justicia. Lo que es deleznable realmente es lucrar con el dolor de las

víctimas. Nunca seremos así", respondió.

Ya instalada en el contraataque, Sheinbaum señaló a su oponente de haberse robado la bolsa de tiempo, cuando se registraron fallas en el cronómetro de la sala del INE, donde se registró el encuentro.

Por su parte, Xóchitl Gálvez se apegó de manera fiel al guión, desde un primer momento fue agresiva, intentó

poner a la morenista contra las cuerdas, pero no pudo conectar golpes contundentes.

Gálvez subió al ring a lanzar golpes contra la morenista, la mayoría de los cuales resultaron previsibles. "El Presidente te puso ahí, te dijo 'corcholata', pero lo que quiere es que seas tapadera", sentenció la banderada presidencial de Oposición.

Xóchitl exhibió, en su última intervención, una ban-

dera pero presentó el escudo nacional al revés. "Esta bandera no se la quitaré a nadie: la defenderé de los corruptos y de los delincuentes", prometió a manera de despedida sin percatarse de la pifia.

Más tarde, luego de finalizado el debate y flanqueada por los líderes nacionales del PAN, PRD y PRI, Xóchitl Gálvez salió a dar declaraciones y lo primero que hizo fue intentar enmendar el yerro.

"México está así y yo lo voy a poner así", dijo exhibiendo el escudo de manera correcta. "Vamos a poner a México de pie. México está de cabeza", incidió.

Jorge Álvarez Máynez, el candidato de MC, cuestionó a Xóchitl Gálvez por exhibir fotografías del dirigente del partido naranja, Dante Delgado, a un lado de López Obrador, y enfocó contra los aliados de la candidata, como Alejandro "Alito" Moreno, el dirigente tricolor; y Francisco Cienfuegos, delegado de su campaña en Nuevo León.

"Xóchitl se la pasó diciendo antes del debate que yo iba a venir a atacarla; en cuanto pudo, dio un golpe, además con alguien a quien, hasta hace poco, le rogaba que la apoyara, como Dante Delgado", dijo el emecista.

"Si no tuvieron la capacidad de dar la protección que se solicitó y es la misma Fiscalía que ha envuelto a Guanajuato en una ola de violencia y asesinatos desde hace 12 años, ¿Por qué le vamos a creer al Gobernador? ¿Por qué le vamos a creer al fiscal (Carlos) Zamarripa?", cuestionó.



■ El Gobernador Rodríguez.

Acusa Morena de 'irresponsable' a Diego Sinhue

REFORMA / STAFF

La dirigencia nacional de Morena y la estatal en Guanajuato acusaron al Gobernador panista Diego Sinhue Rodríguez de irresponsable por declarar que entre las principales líneas de investigación por el asesinato de la candidata Gisela Gaytán, a

la Alcaldía de Celaya, están los conflictos internos en su partido.

"Lamentamos y rechazamos la irresponsable declaración del Gobernador Diego Sinhue en relación al asesinato de nuestra amiga y compañera de lucha", expuso en un comunicado la dirigencia estatal.

"Exigimos a la Fiscalía del Estado de Guanajuato una investigación seria, sin montajes ni chivos expiatorios".

En tanto, Mario Delgado, dirigente nacional de ese partido, advirtió que no confían en la investigación local y que esperan que la Fiscalía General de la República atrajera el caso.

¡A MIRAR EL CIELO!

Durante los breves minutos en los que el Sol estará completamente cubierto, quienes observen el eclipse desde la zona de totalidad podrán mirar directo al cielo sin riesgo alguno.

Todos los demás que lo aprecien en alguna de las regiones donde el eclipse será parcial, como en la Ciudad de México, deberán hacerlo a través de alguno de los métodos directos o indirectos recomendados por científicos para evitar daños oculares.

HISTÓRICO
Especialistas exaltan la importancia del eclipse, "evento natural del año", que no se repetirá sino hasta dentro de 28 años.

EN CDMX

INICIA: 10:55 hrs. CLIMAX (70%): 12:14 hrs. FINALIZA: 13:36 hrs. PÉRDIDAS

EL EPICENTRO
4 MINUTOS 23 SEGUNDOS durará la oscuridad en Nazas, Durango, escenario principal del eclipse.

CULTURA (PÁG. 20)

NO TE LO PIERDAS

Adeuda 4T 8 mil mdp a industria farmacéutica

NATALIA VITELA

El Gobierno federal acumuló un adeudo de más de 10 mil millones de pesos con la industria de la fabricación y distribución de medicamentos y aunque se comprometió a liquidarlo a finales del mes pasado, sólo ha pagado 15 por ciento, advirtieron especialistas.

"Empezamos a tener pláticas con la Secretaría de la Función Pública, con la participación del IMSS, del ISSSTE, (Secretaría de Salud), del IMSS Bienestar. Ellos comentaron que pagarían este adeudo a finales de marzo.

"La verdad es que se ha avanzado poco, y habrán pagado, estimamos un 15 por ciento, por lo que el adeudo debe estar rondando los 8 mil millones de pesos", dijo Rafael Gual, director general de la Cámara Nacional de la Industria Farmacéutica.

Gual detalló que el 50 por ciento corresponde al recién extinto Insaí, situación que ha complicado los pagos. "Se supone que IMSS Bienestar absorbería estos adeudos", dijo.

Recordó que hay adeudos que se vienen arrastrando de 2021, por lo que la industria recurrió a la Secretaría de la Función Pública con el propósito de asegurar que se cumpla con los pagos, porque por ley es la responsable de verificar que se cubran estas obligaciones.

Héctor González presidente de la Asociación Nacional de Distribuidores de Insumos para la Salud, advirtió que varias empresas enfrentan serios problemas financieros.

610972000016

Cruzan acusaciones de corrupción en debate

Claudia Sheinbaum, candidata de Morena, enfatizó supuestos negocios turbios del *Cártel Inmobiliario*

Xóchitl Gálvez, de la alianza opositora, hizo referencias al Colegio *Rébsamen* y a la Línea 12 del Metro

Jorge Álvarez Máynez en repetidas ocasiones señaló a ambas candidatas como parte de "la vieja política"

LA SUCESIÓN 2024

El primer debate presidencial se convirtió en el escenario para que las candidatas presidenciales intercambiaran acusaciones de corrupción, negligencia y opacidad.

Xóchitl Gálvez acusó a Claudia Sheinbaum de ser la responsable de la caída del Colegio *Rébsamen*; luego, señaló que la Línea 12 del Metro colapsó por falta de mantenimiento y agregó que AMLO la puso ahí para ser "tapadera" de la corrupción.

En respuesta, Sheinbaum exigió revisar las declaraciones patrimoniales de Gálvez y de sus empresas, y cuestionó los permisos inmobiliarios que otorgó como jefa delegacional en Miguel Hidalgo.

En el debate fue criticado el formato y que el reloj de las intervenciones no funcionaba bien. Con información de Otilia Carvajal, Víctor Gamboa, Salvador Corona, Luis Carlos Rodríguez y Aleth Salgado.

En el análisis de la participación de los candidatos, de 10 columnistas y articulistas de EL UNIVERSAL siete vieron ganar el debate a Sheinbaum, uno a Gálvez, otro a Álvarez Máynez y uno más dio voto neutral.

| NACIÓN | A4, A5 Y A6



Claudia Sheinbaum presentó un cartel con un anuncio de la venta de un departamento de Xóchitl Gálvez.



Xóchitl Gálvez mostró una Bandera de México al revés. En redes sociales dijo que fue a manera de protesta.



Jorge Álvarez Máynez exhibió en pantalla una cartulina con la que agradeció el haber participado.

TRES MOMENTOS DEL DEBATE

México denuncia en Corte Internacional a Ecuador



La canciller Alicia Bárcena recibió al personal diplomático y sus familias que laboraba en la embajada de Quito.

ANTONIO LÓPEZ Y JOSÉ MELÉNDEZ
—nacion@eluniversal.com.mx

Ayer el personal diplomático acreditado en Quito llegó a nuestro país luego de que se rompieran relaciones con Ecuador por la irrupción en la embajada mexicana para arrear al exvicepresidente Jorge Glas.

La canciller Alicia Bárcena felicitó al cuerpo diplomático por la defensa de la sede, "incluso arriesgando su integridad".

Dijo que ni con Augusto Pinochet se registró una violación a una embajada mexicana.

Bárcena informó que acudirán a la Corte Internacional de Justicia y a otras instancias para denunciar la

violación a la soberanía nacional. El Consejo Permanente de la OEA convocó el martes a una sesión extraordinaria para debatir el conflicto entre México y Ecuador.

La Comisión de Fiscalización de la Asamblea Nacional de Ecuador citó a los ministros del gobierno para explicar el asalto a la embajada.

| NACIÓN | A12

Mexicanos verán eclipse en ambiente de fiesta

ECLIPSE 2024

FRANCISCO RODRÍGUEZ Y BERENICE GONZÁLEZ
—estados@eluniversal.com.mx

Torreón.— A unas horas del inicio del eclipse total de Sol que tendrá lugar hoy, en Torreón, Coahuila, una de las ciudades donde el fenómeno podrá verse al 100%, preocupaba algo que nadie había previsto:



el cielo nublado, que es inusual en esta región del norte del país.

En Mazatlán, Sinaloa, aunque se han habilitado varias sedes para ver el eclipse con seguridad, el malecón es el punto central donde miles de personas, entre ellas un amplio grupo de científicos de la NASA, vivirán

En Mazatlán, Sinaloa, la gente también se prepara para presenciar el fenómeno astronómico.

"el gran eclipse de Norteamérica". La agencia espacial de Estados Unidos instalará dos telescopios para transmitir en vivo el fenómeno astronómico más importante de la década, que se espera en un ambiente de fiesta, ciencia y arte.

| A17 Y A29 |



LEÓN KRAUZE

¿Quién ganó el debate presidencial? ¿Alguno de los candidatos cometió un error mayúsculo? ¿Alguien se mostró particularmente atable y cercano? Usted dirá.

| A13 |

OPINIÓN

NACIÓN

- A14 Héctor de Mauleón
- A15 Mario Maldonado
- A20 Paola Rojas
- A20 Mauricio Merino
- A21 Leonardo Curzio

CULTURA

- A31 Guillermo Fadenelli

\$16.85
DÓLAR AL MENUDEO

Año 107, Número 38,848, CDMX, 44 págs.

38848

9 771870 156029

EL HUACHO OMITE BIENES EN DECLARACIÓN

El candidato a la gubernatura de Yucatán por Morena Joaquín Díaz Mena, *El Huacho*, omitió en su declaración patrimonial dos terrenos millonarios por los que pagó muy poco dinero. | A10 |

CHECO VUELVE A LA BATALLA

El segundo sitio en el Gran Premio de Japón le permite recuperar el subliderato en el Mundial de Pilotos. | B1 |

Continuidad de la 4T no inquieta a los banqueros

Si existe certidumbre y confianza habrá inversiones muy importantes, aseguran los grupos financieros

958 MIL
MILLONES DE PESOS
acumulan los bancos en ganancias de 2019 a 2023.

87 CONVENCIÓN BANCARIA 2024

ANTONIO HERNÁNDEZ
—cartera@eluniversal.com.mx

Con ganancias acumuladas entre 2019 y 2023 por 958 mil millones de pesos, a los bancos que operan en el país no les asusta si hay continuidad del gobierno de la autollamada Cuarta Transformación (4T).

Sin embargo, piden reglas claras para tener un sistema financiero estable que les permita ser un motor del crecimiento.

| CARTERA | A26



Sólo utilice lentes certificados para observar eclipses.



Es riesgoso verlo vía radiografías o lentes de sol.



En la CDMX, el fenómeno iniciará a las 10:55 horas.



En Mazatlán, de los mejores lugares para verlo, a las 9:51 hrs.

LUNES
8 DE ABRIL
DE 2024

AÑO CVIII TOMO II,
NO. 38,932
CIUDAD DE MÉXICO
52 PÁGINAS
\$20.00

EXCELSIOR

EL PERIÓDICO DE LA VIDA NACIONAL

PRIMER ENCUENTRO DE LOS TRES PRESIDENCIABLES

ENTRE PROPUESTAS Y ATAQUES

2024 DESTINO



EN UN DEBATE marcado por los golpes bajos, Sheinbaum destacó los logros de la 4T y tachó a Gálvez de mentirosa y corrupta; ésta le reviró el desplome del colegio Rébsamen y de la L12 del Metro; Máñez reprochó el derroche en las precampañas de la 4T y la vieja política del PRI-PAN

POR LETICIA ROBLES DE LA ROSA

El primer debate entre los candidatos presidenciales estuvo marcado por los ataques que se lanzaron los tres aspirantes.

Claudia Sheinbaum y Xóchitl Gálvez intercambiaron un total de 32 acusaciones, reproches y recuerdos de sus pasados, pero fue Jorge Álvarez Máñez quien, a los 10 minutos de iniciado el encuentro, puso la pauta al señalar que durante el mandato de Sheinbaum en la CDMX aumentó el número de personas sin servicios de salud. Luego, criticó a Gálvez por copiar la propuesta de Peña Nieto sobre los vales para medicamentos.

El debate, que duró una hora con 50 minutos, también destacó por las quejas de Sheinbaum y Máñez sobre el reloj que marcaba la duración de las intervenciones, pues en varias ocasiones dijeron no saber cuánto tiempo les quedaba para hablar.

Algunos golpes bajos fueron el de Gálvez contra Sheinbaum por los desplomes del colegio Rébsamen y la Línea 12 del Metro, pero la morenista la acusó de mentir sobre la donación de un departamento y de beneficiarse del Cártel Inmobiliario.

Álvarez Máñez centró sus ataques contra Gálvez, pues de las diez veces que les dio raspones verbales, seis fueron para la senadora con licencia. Acusó a las dos candidatas de pertenecer a la vieja política y en un momento sacó una foto con anuncios espectaculares para denunciar el derroche en publicidad durante el proceso interno de la 4T.



ANDIDATA DEL PRIAN PROMETIÓ DONAR SU DEPARTAMENTO. CUMPLIÓ, LO VENDIÓ EN MILLONES

Aquí hay un caso de mentira de la candidata: iba a donar su departamento al Colegio Salesiano. No solamente no lo vendió, no solamente no lo donó, sino que lo vendió a la sobrina de Calderón por millones de pesos."

CLAUDIA SHEINBAUM CANDIDATA DE MORENA-PVEM-PT

Entre sus propuestas, Sheinbaum dijo que impulsará la digitalización en la administración pública para disminuir la corrupción, además de que le dará continuidad a las políticas sociales del actual gobierno. "El pueblo de México quiere que sigamos avanzando con la transformación. Tenemos un modelo, que es el humanismo mexicano, que ha demostrado resultados. A diferencia del pasado neoliberal, donde se decía que a la economía había que regarla desde arriba para que llegara abajo, que nunca fue", sostuvo.



Hay que hacer también un 3 de 3 para las empresas proveedoras del gobierno. Basta de empresas fantasmas que se enriquecen en un gobierno o en otro porque pagaron una campaña millonaria, llena de espectaculares."

JORGE ÁLVAREZ MÁÑEZ CANDIDATO DE MC

Máñez ofreció duplicar el total de becas universitarias, abandonar el esquema de estaciones migratorias y sustituirlas por refugios que brinden vivienda y alimentación. "Este México con prosperidad y justicia incluye un sistema de salud verdaderamente universal, financiado equitativamente y no sólo con algunos empresarios, que le dé medicina a cada niño desde el primer día de nacimiento", agregó el emecista.

Gálvez afirmó que mantendrá los programas sociales e impulsará el pago de una pensión para adultos

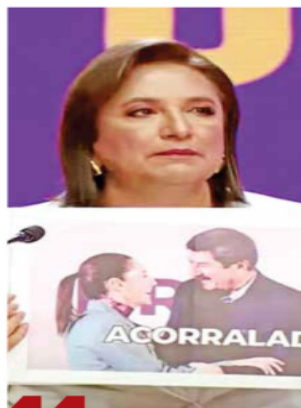

Nada más para enseñarle que a Claudia Sheinbaum) le encanta el PRIAN. Aquí está con los del PRI y del PAN cuando le conviene. ¿Acorralada o con Bartlett? Ahí estás con Eugenio (Hernández) que acaba de salir de la cárcel."

XÓCHITL GÁLVEZ CANDIDATA DE PAN-PRI-PRD

mayores a partir de los 60 años, así como crear la tarjeta Mi Salud, para otorgar atención médica y medicinas en hospitales públicos y privados. También, regresar las estancias infantiles y ampliar su servicio con guarderías de tiempo completo. "México tendrá una presidenta, pero no será cualquier mujer, será la primera mujer de raíces indígenas; en mí vas a tener una mujer con carácter y capacidad que siempre te va a decir la verdad", aseguró.

— Con información de Arturo Páramo, Alejandrino Franco y Héctor Figueroa
PRIMERA | PÁGS. 2, 4, 5 Y 6

Un desastre, coinciden en el posdebate

Aunque el senador Germán Martínez y el productor de contenidos informativos Epigmenio Ibarra se lanzaron acusaciones de "traidor" y "farsante", estuvieron de acuerdo en que el primer debate presidencial fue un "desastre".

Ambos participaron en una mesa para analizar el encuentro entre los candidatos que encabeza transmitió **Imagen TV**, moderada por el periodista Ciro Gómez Leyva.

Mientras el legislador dijo que no le gustó el formato del debate, el productor acusó que la ubicación de las cámaras tuvo un sesgo, sin decir a favor de quién.

Ibarra acusó que el proyecto de la oposición es "volver al pasado" y destacó que Sheinbaum tuvo serenidad y firmeza, "el desempeño de una jefa de Estado", aseveró. Martínez recriminó que la morenista no ha hablado sobre la crisis del agua y ha permitido que se dañe la selva yucateca.

— Andrés Becerra
PRIMERA | PÁGS. 8 Y 9



Foto: Tomada de X

PRIMERA Tunden a los candidatos en las redes sociales

Burlas y críticas sobre una "dama de hielo" o una bandera mostrada de cabeza fueron parte de los temas que saturaron plataformas como X, durante y después del primer debate. / 10

COMUNIDAD

Delinean soluciones para la Cuauhtémoc
Hacer un censo de ambulantes y tomar decisiones junto con vecinos son propuestas contra el comercio informal y la inseguridad de los tres aspirantes a la alcaldía. / 22

FUNCIÓN PIRATAS MUY FASHIONISTAS

Nápoles se ha convertido en la capital italiana de la piratería de marcas de lujo como Gucci, Fendi, Hermès y Louis Vuitton, cuyas ventas dejan hasta siete mil 500 millones de dólares de ganancias a la mafia. / 6



ADRENALINA LOS YANKEES SE VOLARON LA BARRA

Con Giancarlo Stanton como protagonista, los Bombarderos del Bronx vencieron a los Azulejos, sumaron su octavo triunfo y comparten con los Piratas el mejor récord de la MLB.



Foto: Tomada de Facebook

EXPRESIONES LLEVA UNA BATUTA LLENA DE DESAFÍOS

El director de orquesta Iván López Reynoso debutará este año en escenarios de Italia, EU, Austria y España. / 26

DINERO

70

MIL CHOFERES de transporte de carga hacen falta en México, la mayoría debido a la migración de estos operadores hacia EU, ante la inseguridad en las carreteras del país.

EXCELSIOR

Pascal Beltrán del Río	2
Leo Zuckermann	13
Cecilia Soto González	14
Carlos Kenny Espinosa	15



REGRESAN 18 DIPLOMÁTICOS EN VUELO COMERCIAL

México denunciará ante La Haya asalto a su embajada en Ecuador

POR MIGUEL ALEJANDRO RIVERA Y ENRIQUE SÁNCHEZ

México denunciará hoy a Ecuador ante la Corte Internacional de Justicia (CIJ) por el asalto policial a su embajada para detener al exvicepresidente ecuatoriano Jorge Glas. "Creemos que podemos ganar este caso rápidamente", dijo en conferencia la canciller mexicana Alicia Bárcena, quien señaló que el objetivo del recurso será que la CIJ "conmine al Estado de Ecuador a reparar el daño". Sin embargo, para el internacionalista Juan Daniel Garay, difícilmente habrá una sanción contundente para



Foto: Tomada de X
La representación diplomática de México en Ecuador regresó a nuestro país en un vuelo comercial, directo al aeropuerto capitalino.

Ecuador. En tanto, ayer al mediodía regresaron a México, en vuelo comercial, los 18 servidores públicos mexicanos de la legación nacional en Quito, encabezados por la embajadora, Raquel Serur Smeke, y el jefe de la misión diplomática, Roberto Canseco. GLOBAL | PÁGINA 24



Ricardo Raphael
"No se escucharon y sacar sus peores modos" - P. 3



Rana Foroohar
"¿Qué nos dice la crisis del transporte que enfrenta EU?" - P. 28 Y 29



Agustín Basave
"Mi voto será por la reconciliación y contra el plan transexual" - P. 17



México lleva hoy a La Haya queja por asalto a la embajada

AZUCENA RANGEL, CIUDAD DE MÉXICO
La canciller Alicia Bárcena informó que México interpondrá hoy una queja contra Ecuador en la Corte Internacional de Justicia por el asalto a la embajada en Quito y precisó que el ex vicepresidente Jorge Glas sigue siendo "asilado político" aun detenido. En tanto, a la condena internacional se sumaron ayer ONU, UE y Reino Unido. **PAG. 14**

Secuelas de la irrupción Ecuador bloqueó su entrada al comercio global: expertos

ANEL SÁNCHEZ · PAG. 14



Revolución europea de los grados académicos
Deep learning en salud

La exjefa de Gobierno, el emecista y la hidalguense, quien explicó que la bandera al revés es una "señal de protesta". ESPECIAL

META 2024 Gálvez ataca con la Línea 12 y el Colegio Rébsamen, Sheinbaum responde con el *cártel inmobiliario* y Álvarez Máynez dispara hacia ambos lados

Golpes, bromas y fallas de reloj se imponen en el primero de 3 rounds

El sector hotelero destaca logros de Torruco de cara al Tianguis Turístico

ROBERTO VALADEZ, CIUDAD DE MÉXICO
En 2023 se obtuvieron 30 mil 809 mdd en ingresos por turismo extranjero, casi 40% más que en la era prepandemia. **PAG. 22**

EQUIPO MILENIO, CIUDAD DE MÉXICO

El primer debate presidencial estuvo dominado por el fuego cruzado entre Xóchitl Gálvez, Claudia Sheinbaum y Jorge Álvarez Máynez —sobre todo en temas de corrupción—, aunque no faltaron los momentos de humor y la queja de los aspirantes sobre las fallas del reloj que medía sus intervenciones. **PAGS. 6 A 10**



Posdebate en MILENIO Tv
Candidatos: de la serenidad al nerviosismo y las sonrisas
EQUIPO MILENIO · PAG. 4



MilenIA, reporte semanal
Claudia manda en Instagram y Face; Xóchitl en TikTok y X
S. FRAUSTO Y E. RODRÍGUEZ · PAG. 11



Franco Barbosa, lesionado
Balean a aspirante del PRD al ayuntamiento de Ajalpan
CAROLINA ESPINOSA · PAG. 9



La Afición. Golfistas formadas por Xuntas, al Mundial de Japón
P. 36-37





La Jornada

DIRECTORA GENERAL: CARMEN LIRA SAADE
DIRECTOR FUNDADOR: CARLOS PAYÁN VELVER

LUNES 8 DE ABRIL DE 2024 // CIUDAD DE MÉXICO // AÑO 40 // NÚMERO 14270 // Precio 10 pesos

Las políticas del Ejecutivo estuvieron presentes en el debate

Fuego cruzado entre candidatas; ofrecen escasas propuestas

- Honor estar con Obrador; la del *Prian* no puede decir eso de Fox: Sheinbaum
- “Eres insensible, una dama de hielo”, espetó la opositora Xóchitl Gálvez
- Intercambiaron acusaciones sobre salud, educación y corrupción
- Evitaron al emecista Álvarez Máynes; éste las atacó por igual

ALMA E. MUÑOZ, FABIOLA MARTÍNEZ, NÉSTOR JIMÉNEZ, LILIAN HERNÁNDEZ Y ALONSO URRUTIA / P 6, 7 Y 9 A 11

Los 3 aspirantes presidenciales se dijeron ganadores



▲ Claudia Sheinbaum Pardo, candidata presidencial de la alianza Sigamos Haciendo Historia; Jorge Álvarez Máynes, abanderado de Movimiento Ciudadano, y Xóchitl Gálvez, aspirante de PAN, PRI y

PRD, durante el primer debate realizado ayer en las instalaciones del Instituto Nacional Electoral. Fotos tomadas mediante captura de pantalla del encuentro

México demanda hoy al gobierno de Ecuador en la Corte de La Haya



La ex embajadora en Ecuador, Raquel Serur, y la canciller Alicia Bárcena, durante la conferencia tras el retorno de la delegación diplomática. Foto Afp

● Regresamos a México con la “frente en alto”: la embajadora Raquel Serur

● Para nosotros, el ex vicepresidente Glas aún es aislado, afirma la canciller

● “Ensañamiento sin precedente contra el político”, señala su defensa

● López Obrador y Luis Arce: tema de principios, la inviolabilidad de sedes

● El mandatario Noboa pasó del tono conciliador a la mano militarizada

ARTURO SÁNCHEZ, CÉSAR ARELLANO, BLANCHE PETRICH Y AGENCIAS; ORLANDO PÉREZ, PARA LA JORNADA / P 2 A 5

CNBV: ganó la banca 273 mil millones de pesos en 2023

● Aumentaron 15.1% sus utilidades; la tendencia siguió a principios de año

JULIO GUTIÉRREZ / P 20

COLUMNAS

American Curios
David Brooks

Rayuela

"¡Claro que tengo padre!",
sostenía la adorada mano:
"Si no, ¿cómo estaría yo
aquí?"

La Jornada

DIRECTORA GENERAL: CARMEN LIRA SAADE // DIRECTOR FUNDADOR: CARLOS PAVÁN VELVER

LUNES 8 DE ABRIL DE 2024

www.jornada.com.mx

OPINIÓN

Heriberto Galindo Quiñones	14
David Penchyna	16
Arturo Balderas Rodríguez	17
Bernardo Bátiz	18
Manuel Pérez Rocha L.	18
Iván Restrepo	19
Felipe Ávila	19
León Bendesky	21
Hermann Bellinghausen	Cultura

COLUMNAS

Dinero	
Enrique Galván Ochoa	10
Astillero	
Julio Hernández López	12
México SA	
Carlos Fernández-Vega	22
Reporte Económico	
David Márquez Ayala	23
Ciudad Perdida	
Miguel Ángel Velázquez	32
Balance de la Jornada	
Marlene Santos Alejo	Deportes



Israel retira tropas del sur de la franja de Gaza



▲ Un desplazado transita entre los escombros de inmuebles que dejó la ofensiva de Israel en Khan Younis. No estaba claro si el repliegue de las tropas retrasará la incursión en Rafah, que el primer ministro Benjamin Netanyahu afirma que es necesaria para eliminar a Hamas.

La directora del Unicef, Catherine Russell, denunció que la invasión "ha matado a más de 13 mil niños". La ministra palestina de Asuntos de la Mujer, Mona Al-Khalili, acusó que se ataca deliberadamente a féminas y menores de edad. Foto Ap. THE INDEPENDENT Y AGENCIAS / P 24

Opacidad recurrente en los procesos de adjudicación del IECM

- Se aplica este método para papelería, jardinería y... paletas de dulce
- En su página de transparencia, licitaciones múltiples y poco claras
- Facturó un solo proveedor por comida, transporte y reparaciones
- La colocación de una regadera en la sede de Patricia Avendaño, sin datos

SANDRA HERNÁNDEZ GARCÍA / P 31

Se realizará homenaje en Bellas Artes a Gómez Cruz

● Con una trayectoria de 58 años, fue referente en teatro, cine y televisión

● "Me molesta recordar viejos tiempos, mejor vivo el instante", decía el actor

J. J. OLIVARES / ESPECTÁCULOS



Enorme expectación por el eclipse solar de hoy

▲ El fenómeno, que tendrá su mayor plenitud en el país en Sinaloa, Durango, Coahuila y Chihuahua, ha congregado a miles de personas. Se han difundido múltiples mensajes para no verlo directamente, sólo con instrumentos adecuados. Foto Roberto García Ortiz. CORRESPONSALES / CIENCIAS



Empresas y Negocios

Primera caída desde diciembre, cuando cíclicamente desciende

Registro de empleo formal del IMSS reporta *tropezón* en el mes de marzo

En el tercer mes se perdieron 465 plazas. La caída en generación de empleos, asociada al efecto estacional de la Semana Santa.

De los 22.28 millones de empleados registrados, 86.1% son permanentes y 13.9% son eventuales. En los últimos 12 meses se han creado 493,065 puestos.

Pilar Martínez
PÁG. 25

En Primer Plano

elecciones 2024



FOTO: ESPECIAL

Gálvez, Sheinbaum y Máynez cuestionan el formato

Primer debate entre candidatos: 120 minutos con más ataques que propuestas de gobierno

PÁGS. 4-6

Autos: exportación da la cara

Durante marzo, la producción de automóviles registró un descenso anual de casi 13 por ciento. En ese periodo, la exportación tuvo crecimiento, lo que atenuó los resultados. PÁG. 29

Vehículos ligeros | MARZO DE CADA AÑO EN MILES DE UNIDADES

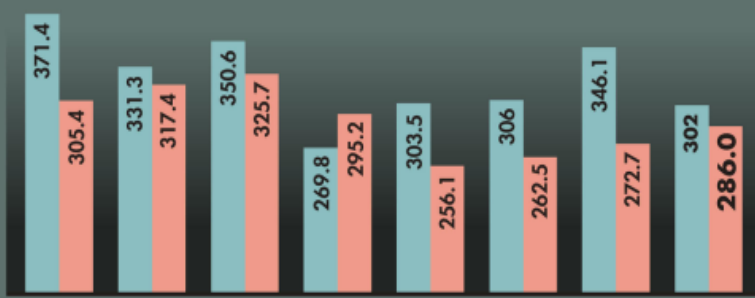

FUENTE: INEGI

Opinión



Medir mal la corrupción permite que los países ricos actúen con impunidad

Yuen Yuen Ang
PÁG. 35

Enrique Campos S.
PÁG. 13

Maribel Ramírez C.
PÁG. 27

Soraya Pérez
PÁG. 28

Cecilia Kühne
PÁG. 43

#AMLOTrackingpoll

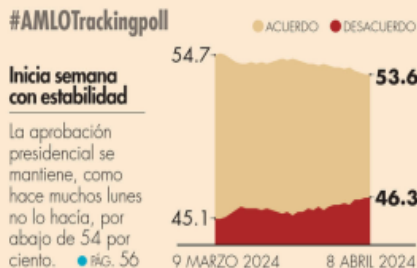

Inicia semana con estabilidad

La aprobación presidencial se mantiene, como hace muchos lunes no lo hacía, por abajo de 54 por ciento. PÁG. 56



Claudia Sheinbaum



Vamos a ir por los resultados. De los tres que estamos aquí, la única que tiene resultados en transparencia y en combate a la corrupción soy yo. Hasta la bolsa de tiempo, la candidata del PRIAN se la quiere robar".



Xóchitl Gálvez



En el 2018, millones de mexicanos votaron por un cambio, por la esperanza, pero la verdad es que no sucedió (...) Durante la pandemia, la Ciudad de México perdió nueve años de esperanza de vida (...) Fue un fiasco el manejo".



Jorge Máynez



Lucrar políticamente con el caso ABC y con el Colegio Rebsamen, sin atender las causas de la infancia, es una definición de la vieja política, a la que no le importan las niñas y los niños, fundamentalmente porque no votan".

Nada nuevo en las presentaciones de los candidatos: expertos

Desde el principio quedaron claras las estrategias, pero los problemas del país se ubicaron en segundo plano".

Tendrá poco impacto este primer encuentro en tendencias entre electores

El reloj, principal limitante para la exposición y discusión a profundidad de las propuestas de los tres candidatos.



7 509661 885870

REGISTRA EMPLEO FORMAL SU MENOR AVANCE EN 3 AÑOS

En los últimos 12 meses los puestos de trabajo crecieron 2.3%, su menor dinamismo desde abril de 2021.

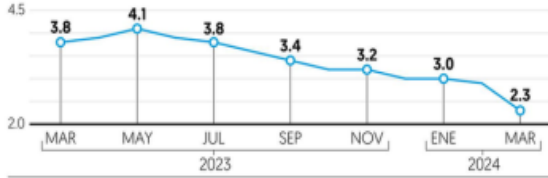

Fuente: IMSS.

\$16.46

TIPO DE CAMBIO. El peso consiguió romper el piso de las 16.50 unidades por primera vez desde inicios de noviembre del 2015 **PÁG. 14**

87 CONVENCIÓN BANCARIA

JULIO ESCANDÓN
Director de Banco Base

México pierde inversiones por falta de seguridad y promoción.
PÁG. 7



EL FINANCIER

EN ECONOMÍA, ALIANZA CON **Bloc**



Crisis diplomática. 'Vamos a ir ante las Naciones Unidas': Bárcena

TRAS ASALTO A EMBAJADA

México denunciará a Ecuador en CIJ

El gobierno mexicano acudirá hoy a la Corte Internacional de Justicia para presentar una denuncia contra Ecuador por el ataque a la embajada mexicana.

Ese tribunal será quien analizará y decida si existió violación en la irrupción de las fuerzas de seguridad de Ecuador en la embajada de México el viernes para ir tras Jorge Glas, exvicepresidente ecuatoriano. Alicia Bárcena, canciller de México, dijo que el país acudirá a todos los foros. El cuerpo diplomático en Ecuador regresó al país.

PEDRO HIRIART / PÁG. 39

“Nos sentimos ultrajados, pues fue violada la inmunidad de la embajada y los diplomáticos”

ALICIA BÁRCENA
Secretaria de Relaciones Exteriores de México

ELECCIONES 2024

PÁGS. 36 Y 37

PRIMERO DE TRES

Debate con ataques entre las candidatas

CLAUDIA SHEINBAUM



FORMATO RÍGIDO. Al final del encuentro cerraron con promesas y compromisos en caso de ganar.

XÓCHITL GÁLVEZ



Sede del INE. Más críticas que propuestas de Sheinbaum y Gálvez

Por espacio de dos horas y acusando al tiempo por tener unos segundos más o menos que otros, por fallas de producción, los tres candidatos a la Presidencia de la República plantearon más acusaciones que propuestas.

En el primero de tres debates rumbo al 2 de junio, las candidatas Claudia Sheinbaum y Xóchitl Gálvez intercambiaron recriminaciones y presumieron premios, pero las iniciativas fueron las menos. Sheinbaum calificó de

'mentirosa y corrupta' a Gálvez por no donar un departamento en 2018, mientras que la candidata opositora acusó a la representante de Morena de ser 'la dama de hielo, fría y sin corazón', y de tener un actuar 'deleznable' por casos como Rébsamen y L-12. En tanto, Jorge Álvarez Máynez, de MC, se mantuvo sonriente la mayor parte del debate. —*Diana Benítez*

CRISTINA JUNQUEIRA
Cofundadora de Nubank



Banca digital requiere tiempo para atraer clientes y afianzarse.
PÁG. 8

ENRIQUE ORTIZ Y ESPECIAL

EMPRESAS

Cae 12.7% la producción de autos en marzo; exportación avanza 4.8%.

PÁG. 20

ECLIPSE SOLAR

HOY EL DÍA SE HARÁ NOCHE; ESTE FENÓMENO INICIA A LAS 10:50 HORAS EN LA FRANJA NORTE.

PÁG. 2

ESCRIBEN

Enrique Quintana
COORDENADAS / 2

Antonio Navalón
AÑO CERO / 29

Edmundo Jacobo
TELÓN DE FONDO / 32

INTERCAM Banco **EL BANCO DEL NEARSHORING®**

#HumanismoFinanciero® intercam.com.mx

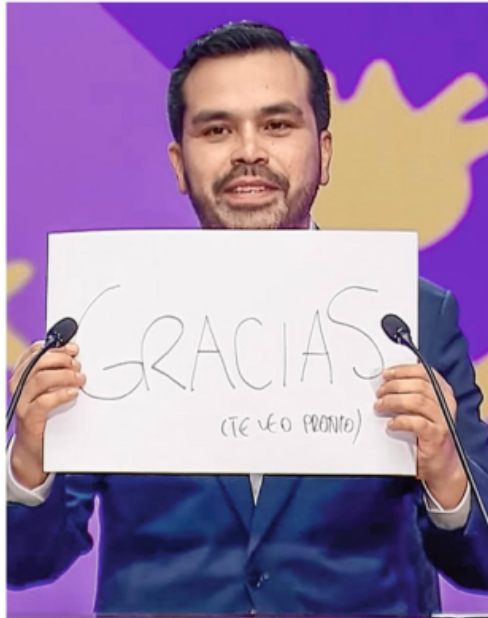

CONVENCER. Anoche se realizó el primer debate presidencial, donde los tres candidatos expusieron sus propuestas y enviaron mensajes peculiares.

MÁYNEZ, INVISIBLE EN 1.ER DEBATE PRESIDENCIAL

Xóchitl y Sheinbaum cruzan acusaciones

En medio de un INE fuertemente blindado por el Ejército y la GN, las dos candidatas presidenciales se enfrascaron en ataques y señalamientos en su primer *round*. Mientras la abanderada del PAN, PRI y PRD acusó a su contrincante por la frialdad, como una "dama de hielo", ante la tragedia ajena, como las víctimas del Rébsamen y de la Línea 12, la morenista le reprochó que lucre con ellas, a lo que añadió calificativos como "mentirosa" y "corrupta". Salvo por algunos comentarios en contra de sus rivales, el emecista se dedicó a sonreír a las cámaras, en tanto que la costosa organización que realizó el órgano electoral terminó en varias fallas, como las registradas en el reloj **MÉXICO P. 3 Y 4**

LUNES 8 DE ABRIL DE 2024
AÑO XIII N° 3157 | CDMX



24 HORAS
EL DIARIO SIN LÍMITES



Únete a nuestro canal de WhatsApp



SERVICIOS Y SEGURIDAD, OFRECE CATY MONREAL PARA CUAUHTÉMOC CDMX P. 6

CARLOS ANGELES

Llegan a México funcionarios provenientes de Ecuador

Mientras la comunidad internacional condena la irrupción de fuerzas de seguridad en la embajada en Quito, especialistas consideran que, con la salida de personal diplomático del país sudamericano, vendrá una etapa de diálogo para reanudar las relaciones **MÉXICO Y MUNDO P. 5 Y 19**



CUMPROVIDO

► Pedirán México y Perú visas a ciudadanos **MÉXICO P. 5**



Llegó el día: 55 puntos del país se oscurecerán completamente; en la capital, 7 mil lentes especiales se vendieron para observarlo **CDMX Y ESTADOS P. 6 Y 15**



DUARTE/FREEMEDIA

HOY ESCRIBE

Las embestidas vienen de todos los ángulos. Del Gobierno porque pretende debilitarlos a fin de disminuir su papel de organizadores y calificadoros del proceso comicial en curso. Del partido del gobierno y sus fardos para quedar bien y ganar favores de quien unipersonalmente dicta línea y decide los destinos de la patria. Y hasta de opositores, quienes los perciben frágiles e incondicionales tras varias manos metidas en su integración.

JOSÉ UREÑA PÁGINA 4



ESPECIAL

DUARTE/FREEMEDIA

La Razón

DE MÉXICO

WWW.RAZON.COM.MX

LUNES 8 DE ABRIL DE 2024 • NUEVA ÉPOCA • AÑO 15 • NÚMERO 4615

PRECIO \$10.00



LOS CANDIDATOS, anoche, en el foro del primer debate; atrás, los consejeros del Instituto Nacional Electoral.

DEBATE RECIBE CRÍTICAS POR FORMATO Y PRODUCCIÓN

Xóchitl carga con todo; Claudia no se engancha y revira; Máynez, testigo

E. MARTÍNEZ, Y. BONILLA, J. BUTRÓN Y C. ARELLANO

La candidata de oposición fue al ataque casi todo el debate; por la Línea 12, el Colegio Rébsamen y corrupción en la CDMX; acusó a la abanderada de la 4T de ser "fría y sin corazón"

Sheinbaum, sin alterarse, ajustó su estrategia y decidió responder: acusó contratos irregulares cuando Gálvez fue alcaldesa; le recalco que era del PRIAN y le dijo mentirosa y corrupta

El emecista buscó mostrarse siempre sonriente; disparó contra sus dos adversarias; sólo la de oposición reviró una vez; señalan que esquema del debate rompió continuidad pág. 3 a 6

Llegan al país diplomáticos; asilo a Glas sigue y hoy México denuncia

CANCILLERÍA recibe a 18 personas tras cierre de embajada, entre ellas la embajadora Raquel Serur y el jefe de la SRE en Ecuador, Roberto Canseco. pág. 8 a 10



“NOS sentimos francamente ultrajados... Ni el dictador Pinochet se atrevió nunca a violar la embajada de México”
Alicia Bárcena
Secretaría de Relaciones Exteriores

MIL 600 ciudadanos y unas 30 empresas se quedan allá; este día, acusación ante Corte Internacional de Justicia; en Mercosur revisan expulsar a Quito.

ENRIQUE VARGAS: VA A REGRESAR LA POLÍTICA AL SENADO

EL ASPIRANTE de oposición a la Cámara alta por el Edomex anticipa fin a los "debates de pena"; afirma que va por retorno de Seguro Popular y Escuelas de Tiempo Completo. pág. 13



ENRIQUE Vargas, candidato al Senado.

BALEAN EN PUEBLA A CANDIDATO A EDIL DE AJALPAN

SUJETOS armados atentan contra Mario Franco Barbosa; el aspirante a la presidencia municipal se refugia herido en un mercado y agresores huyen. pág. 9



7 503026 052006



REPORTERÍA
Indigo
CINCO DÍAS

EDICIÓN MÉXICO
No. 2957 LUNES 08 DE ABRIL 2024
reporteindigo.com

SHEINBAUM NO SE ENGANCHÁ; XÓCHITL ATACA SIN EFECTO



El balance del primer debate presidencial fue positivo para Claudia Sheinbaum, quien sorteó y omitió ataques; Xóchitl Gálvez insistió, pero apenas si logró incomodar a la candidata oficial; Álvarez Máynez buscó catapultarse, aunque solo le alcanzó para sonreír



12

LOS 18 ORGANISMOS QUE PUEDEN DESAPARECER

Un conjunto de entidades desconcentradas del Gobierno federal, con décadas de historia, aguarda el desenlace de la discusión legislativa del paquete de reformas constitucionales del Ejecutivo federal en la que se decidirá su extinción o permanencia



14



Especial



Claudia Sheinbaum, Jorge Álvarez Máynez y Xóchitl Gálvez, anoche durante el primero de tres debates, en la sede del INE, antes de las elecciones del 2 de junio.

Xóchitl, frontal; Claudia presume resultados y Máynez su congruencia

Fue un debate civilizado; Gálvez dice que Sheinbaum es una "dama de hielo"; Máynez, por un estado "cuidador y de bienestar"; Claudia, por una "sociedad de derechos, no de mercancías"

Examen. El primer debate presidencial mostró a una Claudia Sheinbaum segura al remarcar que es la única de los tres candidatos con experiencia de gobierno y que la misma es exitosa. Xóchitl Gálvez, nerviosa en algunos momentos, pudo lanzar frontalmente los ataques que traía consigo, especialmente aquellos en torno a las víctimas del Colegio Rébsamen y de la L12 y en diferentes momentos remarcó que la candidata oficialista era "una mujer fría y sin corazón", una "dama de hielo".

A bote pronto, lució como un debate bastante civilizado, a pesar de que incluyó el tema de la corrupción y alusiones, lo mismo

a los líderes de los partidos opositores que a los hijos de AMLO. En los temas sistema de salud y educativo, los candidatos usaron más sus plataformas de gobierno.

Sheinbaum señaló que el IMSS Bienestar iba por buen rumbo, lo que se comprobaba con el nivel de 57% de satisfacción de los usuarios contra 45% del Seguro Popular extinguido por AMLO. Y se pronunció por una "sociedad de derechos, no de mercancías". Máynez habló de su labor como legislador, en la que la violencia contra la mujer ha sido motivo de iniciativas, fue cuando planteó un Estado "cuidador y de bienestar". **PÁGS 6 y 7**

OPINIÓN

Rafael Cardona
Página 2

El debate bajo tensión; la dama sin corazón

Isidro H. Cisneros
Página 3

Debate Presidencial: ¿Cambio o continuidad?

Raúl Trejo Delarbre
Página 4

Prioridades, perfiles, pifias en el debate

¿LISTOS?

Isaac Torres Cruz - Páginas 23 y 32

Para ver hoy el eclipse de Sol la UNAM te invita a seguir sus transmisiones



HISTORIA EN VIVO
Bertha Hernández - Páginas 16-17

Las ciudades que nacieron de la Reforma liberal

ENCUESTA MendozaBlanco & Asociados

Según encuesta postdebate, Sheinbaum gana y Máynez avanza entre los indecisos

Tendencia. Una encuesta de Mendoza y Asociados muestra que Claudia Sheinbaum, candidata de Morena y aliados, ganó anoche el debate. En este estudio estadístico, 69.5% de ciudadanos que vio el encuentro cree que Sheinbaum ganó. A Xóchitl Gálvez, candidata de PRI-PAN-PRD, sólo la vio triunfar el 21.3% de los ciudadanos que obser-

varon el encuentro. Jorge Álvarez Máynez, de MC, tuvo buenos resultados, pues si bien quienes creen que ganó fue sólo el 6.4%, también atrajo una buena cantidad (21.9%) de votantes indecisos. Y en este terreno, Sheinbaum también resultó muy favorecida: 46 por ciento de ese bloque decidió que la morenista es su opción. **PAG 8**

Permanecen en Ecuador 1,600 mexicanos; la UE condena el asalto

La canciller Alicia Bárcena anuncia que México recurrirá a la Corte Internacional de Justicia y a la ONU

Páginas 9 y 10

LA ESQUINA

En el primer debate presidencial, cada quien estuvo en su papel, de acuerdo con su posición en las preferencias hasta el momento. No hubo nada que permita pensar en un gran movimiento de la brújula. Tal vez lo mejor fueron las preguntas de la ciudadanía, que muestran preocupación real por los problemas del país.



OBSERVA EL ECLIPSE POR TODO EL PAÍS

MÉXICO VIVE HOY UN ECLIPSE SOLAR COMO NO HA OCURRIDO DESDE 1991, QUE PODRÁS SEGUIR EN VIVO DESDE VARIOS ESTADOS CON LA COBERTURA DE LA OEM

www.elsoldemexico.com.mx

Tú dices a dónde
 APROVECHA LA CERCANÍA DE LUGARES QUE TE OFRECEN GRAN DIVERSIÓN

Estado Azteca

BUSCA HOY TU SUPLEMENTO

2 hrs.
 PARA CADA UNO INFORMADO



Sol de México®

Ciudad de México | LUNES 8 DE ABRIL DE 2024 | AÑO LIX | NO. 21,075 | ORGANIZACIÓN EDITORIAL MEXICANA

PAQUITA RAMOS DE VÁZQUEZ / PRESIDENTA Y DIRECTORA GENERAL

\$10.00



ARACELY MARTÍNEZ, OVACIONES

Prevalcen enormes pendientes en México

"El país sufrió mucho por el mal manejo de sus finanzas públicas, hay que recordar las vivencias de los 70 y principios de los 80. Lo importante es promover que la casa se mantenga en orden y la casa se llama México", dice en entrevista con El Sol de México el presidente del consejo de administración de Banco Azteca. **Pág. 12**

POR ECUADOR OEA convoca de emergencia

Abordará la grave crisis diplomática desatada entre Ecuador y México después del asalto a la embajada. **Pág. 7**



Roberto Rock **Pág. 6**
Luis Soto **Pág. 11**
Alberto Aguilar **Pág. 13**

LA BATALLA DE LOS 90 DÍAS ELECCIONES 2024

FOTOS: CAPTURA DE PANTALLA



"Hasta la bolsa del tiempo la candidata del PRIAN se la quiere robar", indicó Claudia Sheinbaum. "Corrupta y mentirosa", le dijo a Xóchitl



"Nunca escuchamos esa vehemencia, esa indignación, ese enojo por la corrupción en los hijos o hijastros de Fox, ojalá hubiera congruencia", espetó Máynez



"26 del Rébsamen, 26 del Metro; 52 personas. Y la verdad es que sigues siendo fría y sin corazón, yo te llamaría la Dama de Hielo", le lanzó Xóchitl a Sheinbaum

Xóchitl provoca; Sheinbaum esquiva... y Máynez sonríe

RIVELINO RUEDA Y FERNANDO MERINO

El primer debate da oxígeno a las campañas presidenciales, con una tímida confrontación

Los ataques y contraataques desbalancearon, propinaron golpes ciertos, pero no liquidaron. Dos horas de arremetidas y acusaciones en el primer debate presidencial. Ciento veinte minutos álgidos, de combate directo, que vinieron a darle aire fresco a unas campañas caracterizadas por el bajo perfil.

Acusaciones directas, exhibición de imágenes y documentos. El "tu plan C es un plan con C de corrupción" de Xóchitl Gálvez. La recriminación de Claudia Sheinbaum a la candidata del bloque opositor de "lucrar con la tragedia" cuando sacó el tema de la tragedia del Colegio Rébsamen y de los niños con

cáncer. Las fotografías de Jorge Álvarez Máynez ligando a las candidatas con actos de corrupción y con figuras ligadas a esas prácticas.

"Corrupta y mentirosa", reviró la candidata de la coalición Seguimos Haciendo Historia (Morena-PT-PVEM) a Xóchitl Gálvez.

"Eres una mujer fría. Eres una mujer de hielo", acusó la abanderada de la coalición Fuerza y Corazón por México (PAN-PRI-PRD) a Sheinbaum Pardo. Todo queda para las próximas semanas. No hay nada

definitivo. Queda un segundo debate en los Estudios Churubusco y un tercero en el Centro Cultural Universitario de Tlatelolco. Cada quien se lleva sus respectivos golpes. Aunque hay algo que queda en este primer episodio, algo histórico. La de la mayoría femenina en un proceso electoral presidencial, representada en la figura de dos candidatas, Claudia Sheinbaum Pardo y Xóchitl Gálvez Ruiz, y una periodista que funge como moderadora, Denise Maerker. **Pág. 4**

CLAUDIA,
CON AMPLIA
VENTAJA EN
ENCUESTA



54%
CLAUDIA SHEINBAUM



27%
XÓCHITL GÁLVEZ



5%
JORGE ÁLVAREZ MÁYNEZ



14%
NO SABE

GRÁFICO: ARTURO RAMÍREZ

NUEVA ERA / AÑO. 7 / NO. 2490 / LUNES 8 DE ABRIL DE 2024

EL HERALDO

DE MÉXICO



#PRESIDENCIAL

DEBATE

SUBE DE TONO

CONTIENDA

CLAUDIA SHEINBAUM, XÓCHITL GÁLVEZ Y JORGE ÁLVAREZ MÁYNEZ CRUZARON ACUSACIONES Y LANZARON PROPUESTAS EN SU PRIMER ENCUENTRO

POR CARLOS NAVARRO, MISAEL ZAVALA Y VÍCTOR ORTEGA / P4-8

#AL MEDIODÍA

ECLIPSE SOLAR
ENSOMBRECE
AL PAÍS
P13 Y 26



#DEECUADOR

REGRESAN
A MÉXICO
DIPLOMÁTICOS

P10-11



Caliente
caliente.mx
Recibe de regalo*
\$1,000
SIN DEPÓSITO

HORARIO	PARTIDOS 9 DE ABRIL	LOCAL	EMPATE	VISITANTE
13:00	ARSENAL VS BAYERN MUNICH	-118	+275	+295
13:00	R. MADRID VS MANCHESTER C.	+175	+250	+145
20:30	AMÉRICA VS NEW ENGLAND	-223	+350	+425

ESTOS MOMIOS, FECHAS Y HORARIOS PUEDEN CAMBIAR EN CUALQUIER MOMENTO. CONSULTALOS ANTES DE METER TU APUESTA.

Si apuestas \$1,000 a este parlay cobrarías: \$7,376

*EL \$1,000 PARA SERVICIO CALIENTE PUEDE SER USADO PARA APUESTAS EN CUALQUIER MOMENTO. LOS APUESTAS CON APUESTA ESTABLECIMIENTOS PARA MEMBROS DE FECHA, CATEGORÍA, TIPO DE APUESTA Y CONDICIONES DE CALIENTE.MX

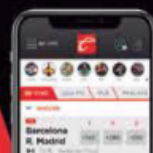

BAJA LA APP EN
caliente.mx

Tú dices a dónde
 APROVECHA LA CERCANÍA DE LUGARES QUE TE OFRECEN GRAN DIVERSIÓN

2 hrs.
 BUSCA HOY TU SUPLEMENTO

En Tlalpan seguirán programas sociales, dice Alfa González, y exige que Batres saque las manos del proceso electoral
 Pág. 12



f La Prensa Oficial @laprensaom

www.la-prensa.com.mx

LUNES 8 DE ABRIL DE 2024

LA PRENSA®



DIRECTOR, LUIS CARRILES | AÑO XCVI | NÚM. 34,867 | ORGANIZACIÓN EDITORIAL MEXICANA | PAQUITA RAMOS DE VÁZQUEZ, PRESIDENTA Y DIRECTORA GENERAL

EL PERIÓDICO QUE DICE LO QUE OTROS CALLAN

¡TIRITITO!

EN UN DEBATE DE ALTAS Y BAJAS XÓCHITL INTENTA CONFRONTAR A SHEINBAUM QUE LA ESQUIVA MIENTRAS MAYNEZ REPARTE ELOGIOS Y RISAS

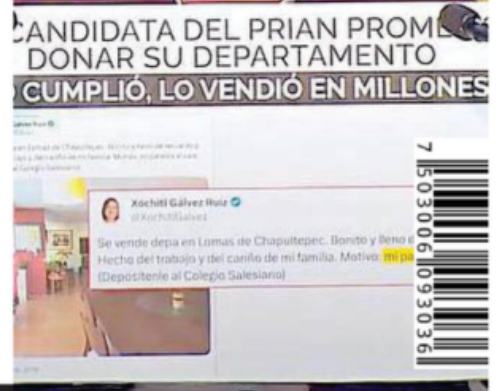

Invierten 590 mdp en el Cetrám Indios Verdes para agilizar movilidad entre la capital y el Estado de México



Pág. 3

Vigilarán más de 13 mil policías el regreso a clases en la ciudad



Pág. 10

GCDMX

OVACIONES

LUNES 8

DE ABRIL DE 2024
NÚMERO 26,746 AÑO LXXVII

Precio 7.00 pesos

@ovaciones | @ovacionesmx

CAPTURA DE PANTALLA



ELECCIONES 2024

Suben al ring candidatos en un primer rudo debate

Aunque la tónica del encuentro parecía ser una Xóchitl Gálvez a la ofensiva y lanzando golpes en busca de un rápido nocaut, acusando a su rival por la Línea 12 y llamándola "fría y sin corazón", Claudia Sheinbaum le entró al intercambio de golpes al vincular a su oponente al cártel inmobiliario y la llamó reiteradamente "corrupta y mentirosa". Por su parte, Jorge Álvarez Máynez atacó parejo: 17 puyas lanzó a cada una de las candidatas rivales.

Págs. 18 y 19

REGRESAN DESDE ECUADOR

Ya están en casa los diplomáticos mexicanos

México interpondrá este día su denuncia ante el tribunal Internacional. La Unión Europea y España expresan su repudio al ataque a la embajada en Quito. Pág. 17

INDIOS VERDES

El nuevo Cetram reducirá 95% los transbordos

La tarjeta MI ya funciona para el Mexibús, que confluye en el nuevo paradero con el Metrobús y la Línea 3 del Metro. Para llegar de un sistema a otro sólo hay 15 metros. Pág. 22

ESCRIBEN

Angélica de la Peña Pág. 26
Gaby Salido Pág. 26

DETALLAN A OVACIONES CÓMO VAN A LOGRARLO

La apuesta de Chivas es ser autosuficiente



P. 8-9

CORTESIA CHIVAS

MEXSPORT

P. 4-5

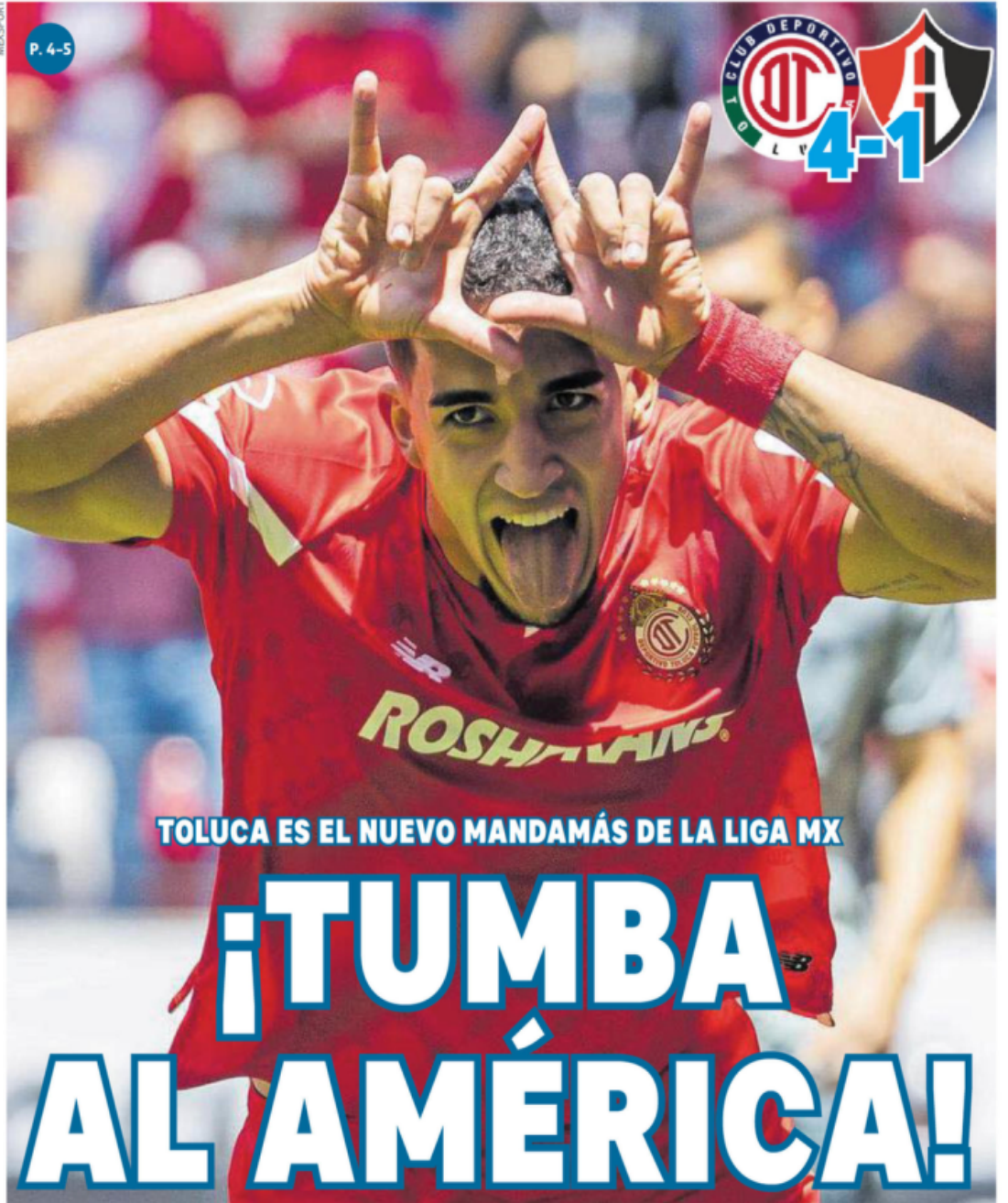

TOLUCA ES EL NUEVO MANDAMÁS DE LA LIGA MX

¡TUMBA AL AMÉRICA!

LOS DIABLOS APROVECHAN PINCHAZOS DE LAS ÁGUILAS Y EL MONTERREY PARA TREPAR A LO MÁS ALTO CON UNA PALIZA AL ATLAS; AHORA, SU PRÓXIMO PARTIDO ES ANTE LOS DE COAPA

REUTERS



P. 14-15

CHECO LLEGA SEGUNDO Red Bull pone orden en la F1

Con su aplastante triunfo en Japón, la escudería puso fin a la rebelión de Ferrari y McLaren en Australia

EFE



P. 11

JAVIER AGUIRRE

Sí, mucho orgullo, pero a lo que sigue

Tras la derrota en la Final de la Copa del Rey, el técnico del Mallorca ya piensa en el Real Madrid, su siguiente rival.



Xóchitl Gálvez Ruiz **FORTALECERÁ autonomía** **de instituciones**



Claudia Sheinbaum **EVADIÓ ATAQUES** de **Xóchitl** en debate



“Quiero ser presidente **del mejor México”:** **Jorge Álvarez Máynez**



P. 4-5-6

Credibilidad de Banxico, en riesgo: **Irene Espinosa**



P. 11

Birmex debe informar sobre distribución de medicamentos para Megafarmacia: **Inai**



Blanca Lillia Ibarra Cadena

P. 12

Lista nominal del INE registra **98 millones** **329 mil 591** electores



P. 13

RUMBO AL 2024

PRIMER DEBATE MEMORABLE

CANDIDATOS LANZARON ATAQUES, REPROCHES Y MOMENTOS PA' REÍR. PÁGS. 2 Y 3



MATÓ A SU HERMANITO JUGANDO LUCHITAS PÁG. 7



EN CUATRO

UN MUERTO Y UNA LESIONADA DEJÓ LA VOLCADURA DE UNA CAMIONETA SOBRE LA AVENIDA OCEANÍA. PÁG. 6



Que ya le salen 'cuernos' PÁG. 14
Cardi

GRÁFICO

\$8

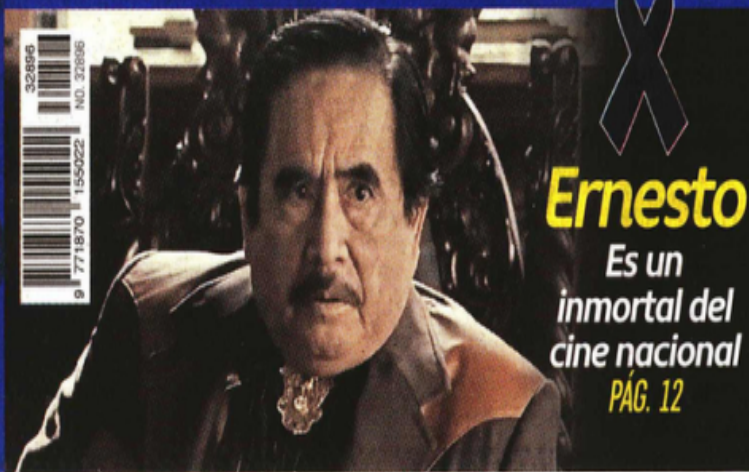

Ernesto
Es un inmortal del cine nacional PÁG. 12

Lunes 8 de abril de 2024

metro

LECTURA DE LA GRAN CIUDAD

CIUDAD DE MÉXICO

PATITAS PA'RRIBA



MUERE UN HOMBRE AL VOLCAR CAMIONETA
EN AVENIDA OCEANIA **SEGURIDAD 3**



PAIGE WOOLEN
**QUIERE
MAMELUCO**
SE PONE SENOS GRANDES,
PERO NO CONSIGUE ROPA
SHOW 22



BRILLA EL DEBATE POR ACUSACIONES 8 Y 9

VOTO 24 GUERRA DE LODO

BALEAN A CHAVA SALE UNA MUJER HERIDA TRAS SER ATACADA CERCA DE BELLAS ARTES **6**



publimetr

¿A qué hora inicia en CDMX el eclipse solar?

A partir de las 10:55 horas se comenzará a oscurecer el cielo como consecuencia del fenómeno astral. / **Pág.06**

Sheinbaum sale ilesa y gana el primer debate

f x / PUBLIMETRO.COM.MX



FOTOS: TOMADAS DE VIDEO

55%

20%

25%

Duelo. Claudia Sheinbaum sale fortalecida del primer debate a la Presidencia, al exponer los resultados obtenidos durante su gestión en CDMX, Gálvez optó por atacarla y Álvarez Máynez quedó en fuego cruzado

Transmisión. Fallas en el reloj y falta de moderación dominaron en el primer debate presidencial en el que los candidatos tomaron el control del primer round rumbo a las elecciones del 2 de junio

100%
Durango / 10:55
Mazatlán / 9:51
Monclova / 11:05
Piedras Negras / 10:57
Torreón / 10:59

99-90%
Chihuahua / 11:03
Monterrey / 11:04
Zacatecas / 10:55
Tepic / 9:49
Guadalajara / 10:50
La Paz / 9:49

89-70%
Hermosillo / 9:59
Cd. Victoria / 11:02
San Luis Potosí / 10:57
Querétaro / 10:55

69-60%
Oaxaca / 10:56
Tijuana / 10:03
Tuxtla Gtz. / 11:04
Campeche / 11:14
Mérida / 11:18

59-50%
Chetumal / 12:19

México denunciará a Ecuador

El Gobierno presentará una demanda ante tribunales internacionales. / **Pág.07**

Caliente

caliente.mx

Recibe de regalo*

\$1,000

SIN DEPÓSITO

HORARIO	PARTIDOS 9 DE ABRIL		LOCAL	EMPATE	VISITANTE
13:00	ARSENAL	VS BAYERN MUNICH	-118	+275	+295
13:00	R. MADRID	VS MANCHESTER C.	+175	+250	+145
20:30	AMÉRICA	VS NEW ENGLAND	-223	+350	+425

ESTOS MOMENTOS, FECHAS Y HORARIOS PUEDEN CAMBIAR EN CUALQUIER MOMENTO. CONSULTALOS ANTES DE HETER TU APUESTA.

Si apuestas **\$1,000** a este parlay cobrarías: **\$7,376**

*VALOR DEL PAGO DEPENDE DE LA APUESTA Y DEBE SER RESPONSABLEMENTE. LOS JUEGOS CON APUESTA ESTÁN PROHIBIDOS PARA MENORES DE EDAD. CONSULTA TÉRMINOS Y CONDICIONES EN CALIENTE.MX

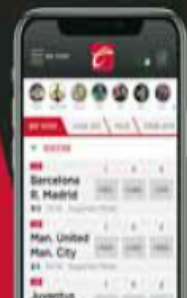

BAJA LA
APP EN
caliente.mx





+ Chilango

#LaDiaria



El Centro de Transferencia Modal Indios Verdes: **listo en su primera etapa**
P. 02

#República



Un muerto y 13 heridos por incendio en plataforma de Pemex en Campeche
P. 10

#Entérate

El castigo, del director chileno Matías Bize, una crítica a la maternidad
P. 12



¡Eclipse solar en México!

Lo que debes saber sobre este fenómeno astronómico P. 06-07

FOTO: GETTY IMAGES

Caliente
caliente.mx

Recibe de regalo*
\$1,000
SIN DEPÓSITO

HORARIO	PARTIDOS 9 DE ABRIL		LOCAL	EMPATE	VISITANTE
13:00	ARSENAL	VS BAYERN MUNICH	-118	+275	+295
13:00	R. MADRID	VS MANCHESTER C.	+175	+250	+145
20:30	AMÉRICA	VS NEW ENGLAND	-223	+350	+425

ESTOS MOMIOS, FECHAS Y HORARIOS PUEDEN CAMBIAR EN CUALQUIER MOMENTO. CONSULTALOS ANTES DE METER TU APUESTA.

Si apuestas **\$1,000** a este parlay cobrarías: **\$7,376**

*VÁLIDO SÓLO PARA NUEVOS USUARIOS. PERMISO SEG08 DG08/SP404/97 DIVÉRTETE RESPONSABLEMENTE. LOS JUEGOS CON APUESTA ESTÁN PROHIBIDOS PARA MENORES DE EDAD. CONSULTA TÉRMINOS Y CONDICIONES EN CALIENTE.MX

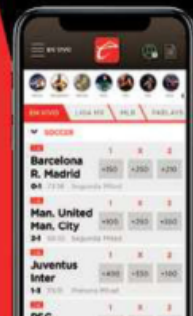

BAJA LA APP EN
caliente.mx



App Store

Temáticos. Disfruta del sabor del café en lugares con atmósferas inmersivas.

Puntos
de vista



EN LA MIRA DE
LOURDES MENDOZA

Amigos asesinos
de Patricio buscan
evadir la justicia

Pág. 13



Juan de Dios
Vázquez

El Estado de
confusión

Pág. 3



Luis
M. Cruz

Más allá
del debate

Pág. 12



Enrique
del Val

Inteligencia
artificial
y salud

Pág. 14



SEMENARIO eje@entral

No. 393 • Año 8 • Del 8 al 12 de abril 2024

En interiores
**MÁS ADICIONES Y
MENOS ACCIONES.** Pág. 10

La sombra de la
extinción eclipsa al
partido que empujó la
transición a la
democracia en México.

Académicos sostienen
que ante el nuevo
debate entre populismo
y neoliberalismo, el PRD
se quedó en medio y “no
supo qué hacer”. Pág. 6

¿Últimos destellos del Sol Azteca?

Ilustración:
Gilberto Bohadilla
para eje@entral

“ERES CORRUPTA Y MENTIROSA”, SHEINBAUM TACHA A XÓCHITL

ELIA CRUZ CALLEJA Y FRANCISCO MENDOZA NAVA



PRIMERA CONFRONTACIÓN POR LA PRESIDENCIA. En el primero de los 3 debates en que participarán, una consolidada y certera Claudia Sheinbaum, candidata de Morena, PT y PVEM; Jorge Álvarez Máynez, simpático y extremadamente sonriente, de MC; y una atropellada y nerviosa Xóchitl Gálvez, del PRIAN y PRD, cruzaron señalamientos y pusieron varias propuestas sobre mesa. En el caso de la morenista, ésta puso un nuevo expediente de corrupción contra la aspirante opositora. Foto: Cuartoscuro. Pág. 4

- ▶ ATAQUES ENTRE CLAUDIA SHEINBAUM Y XÓCHITL DOMINAN PRIMER DEBATE P. 4
- ▶ “HASTA LA BOLSA DE TIEMPO SE QUIERE ROBAR LA CANDIDATA DEL PRIAN” P. 4
- ▶ LA Opositora REITERA SEÑALAMIENTOS SOBRE EL RÉBSAMEN Y LÍNEA 12 P. 5
- ▶ XÓCHITL, NERVIOSA, LEE DESPEDIDA Y EXHIBE BANDERA DE CABEZA P. 5
- ▶ “ME LLAMO MÁYNEZ”, SE PRESENTÓ EL ABANDERADO EMECISTA P. 5

ONU Y UE SE SUMAN A RESPALDO A MÉXICO



LA CANCELLER confía en que CI exija a Ecuador reparación del daño. Cuartoscuro. Pág. 6

▶ MÉXICO PEDIRÁ VISA A PERUANOS; Y PERÚ A LOS MEXICANOS P. 15

MORENA EXIGE QUE FGR INVESTIGUE ASESINATO DE GISELA; VE A SINHUE ‘IRRESPONSABLE’ P. 3

MARTÍ BATRES DESCARTA CONTAMINACIÓN DE AGUA EN LA ALCALDÍA BENITO JUÁREZ P. 10

ISRAEL RETIRARÁ TROPAS DEL SUR DE GAZA, PERO NO DESCARTA “FUTURAS OPERACIONES” P. 14



Se cumplen 6 meses de devastación en la Franja de Gaza. AFP



7 509661 881667

\$7.00

• NO. 4158

• AÑO 14



ENCUENTRA
TU EDICIÓN
COMPLETA AQUI

RUMBO
2024

diario

BASTA

LUNES
8 DE ABRIL
DE 2024



ANA MARÍA VÁZQUEZ
¿JUSTICIA? MÉXICO 3



SIGUE SHEINBAUM
A LA CABEZA EN
ENCUESTAS;
TIENE VENTAJA
DE 20 PUNTOS,
EN PROMEDIO
MÉXICO 6

"PARA LAS JEFAS" GASTÓ 37.6 MDP

Derrocha Tabero millones fuera de la ley en MH

CDMX 8

PERJUDICIAL PARA CONSUMO HUMANO

Agua potable tiene exceso de cloro en Benito Juárez

CDMX 11



VA POR LA ALCALDÍA IZTAPALAPA

Ejerce Aleida sin título profesional durante 20 años

CDMX 12

XÓCHITL, ENTRE EL GOLPETEO Y RECICLAJE DE IDEAS

CLAUDIA GANA DEBATE CON PROPUESTAS

● La morenista, dura y directa ante los ataques; Gálvez se deslinda del PRIAN y Máynez siempre nervioso 7

PARA PROMOVER QUE VOTEN POR ELLA

Usa Lía vehículos oficiales y a personal de AO

CDMX 10



MÉXICO

RECHAZO MUNDIAL A ECUADOR, POR LA IRRUPCIÓN A EMBAJADA DE MÉXICO 2



Tú dices a dónde
APROVECHA LA CERCANÍA DE LUGARES QUE TE OFRECEN GRAN DIVERSIÓN

2 hrs.

BUSCA HOY TU SUPLEMENTO

ESTO
EL DE LOS DEPORTISTAS

OLÍMPICOS 27 >

LA MARATONISTA CITLALI MOSCOTE CULMINA EN EL QUINTO LUGAR DEL MEDIO MARATÓN DE MADRID

FOTO: @CONADE

FÓRMULA 1 18 >

SERGIO PÉREZ DISFRUTA EL PRESENTE TRAS OBTENER SU SEGUNDO PODIO EN EL GRAN PREMIO DE JAPÓN

FOTO: REUTERS

¿GENIO Y FIGURA!

2 >

POR GUILLERMO ABOGADO GONZÁLEZ

EL PROFE CRUZ, QUIEN LE PLANTÓ CARA AL BARCELONA EN LA MEJOR VERSIÓN DE MESSI, SEÑALA QUE RAYADOS DEBE CUIDARSE, PUES "ES UN GENIO, Y JUGANDO AL 50% IMPACTA. NO FUE A TOMAR VACACIONES A MIAMI, EXPANDE SU LEGADO FUTBOLÍSTICO POR EL MUNDO"

FOTOS: MEXSPORT / REUTERS

Caliente
caliente.mx
Recibe de regalo*
\$1,000
SIN DEPÓSITO

HORARIO	PARTIDOS 9 DE ABRIL	LOCAL	EMPATE	VISITANTE
13:00	ARSENAL VS BAYERN MUNICH	-118	+275	+295
13:00	R. MADRID VS MANCHESTER C.	+175	+250	+145
20:30	AMÉRICA VS NEW ENGLAND	-223	+350	+425

ESTOS HORARIOS, FECHAS Y HORARIOS PUEDEN CAMBIAR EN CUALQUIER MOMENTO. CONSÚLTALOS ANTES DE METER TU APUESTA.

Si apuestas **\$1,000** a este parlay cobrarías: **\$7,376**

*VALERÍA SÓLO PARA NUEVOS USUARIOS. PERMISO BEJOS 0040919447. OPERA CON RESPONSABILIDAD. LOS JUEGOS CON APUESTA ESTÁN PROHIBIDOS PARA MENORES DE EDAD. CONSULTA TÉRMINOS Y CONDICIONES EN CALIENTE.MX

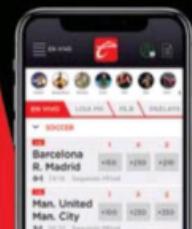

BAJA LA APP EN
caliente.mx

App Store

SIN CHOCOLATE

Este año, por primera vez desde la década de los sesenta, la demanda de cacao superará a la oferta. Esta situación junto con la menor producción en África, que aporta 74 por ciento del total mundial, ha llevado su precio a cerca de máximos históricos.



ATORAN PANELES
LA BUROCRACIA que se vive en las distintas oficinas de la CFE ha impactado en la instalación de techos solares en el País y en entidades como Nuevo León, el trámite puede llevarse hasta siete meses, en lugar de 18 días.
PÁGINA 7

Portafolio

NEGOCIOS | @reformanegocios | negocios@reforma.com

DÓLAR: C \$15.93 V \$16.85 | **EURO:** C \$17.56 V \$18.11

S&P/BMV IPC: 58,092.44 ▲ 0.36% | DJ: 38,904.04 ▲ 0.80% | S&P 500: 5,204.34 ▲ 1.11% | NASDAQ: 16,248.52 ▲ 1.24% | TIE: 11.2485% = | MEZCLA: 80.17 ▲ (Dls/Barril)

LUNES 8 / ABR. / 2024 / Tel. 555-628-7355 | Editora: Lilian Cruz | Todos los indicadores en www.reforma.com/negocios

Logró estabilizar caída, pero no cumplir su meta

Dejará 4T endeble producción de crudo

Gobierno de AMLO redujo en 29% inversión en Pemex comparado con EPN

AZUCENA VÁSQUEZ

El Gobierno federal, que termina su sexenio este año, logró estabilizar la producción petrolera, pero de forma endeble, por lo que la siguiente Administración federal se enfrentará a este reto.

"De entrada, el Gobierno siempre fue muy optimista al estimar 2 millones de barriles diarios a inicios del sexenio; sin embargo, estamos muy lejos de alcanzarlos", comentó Diego Díaz, coordinador de Finanzas públicas del Instituto Mexicano para la Competitividad (Imco).

Sin embargo, sí logró la estabilización que venía cayendo de manera sistemática desde finales de 2003 y principios de 2004.

"Pero algo que es preocupante es que la inversión de Pemex se plantea que se reduzca y se ha planteado así en el último Presupuesto de Egresos de la Federación, sobre todo en exploración y producción.

"Esto podría tener implicaciones en el mediano plazo en términos de la producción y de la restitución de reservas, entonces, creo que hay un riesgo latente de que se empiece a ver una caída en la producción petrolera y ni

AVIZORAN MEJORÍA

La última vez que el País tuvo un nivel de producción de petróleo por arriba de los 2 millones de barriles diarios fue en 2016, desde entonces ha caído a una tasa promedio anual de 3.67 por ciento hasta el año pasado.

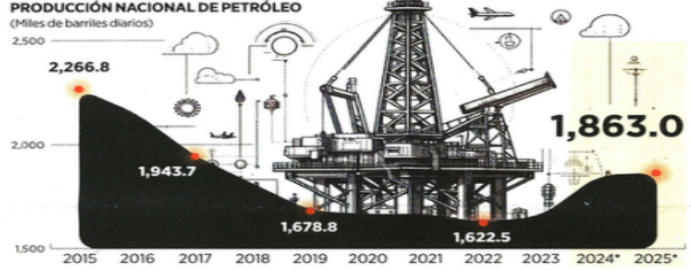

siquiera se cumpla con esta meta de estabilizar la producción", advirtió el experto.

De acuerdo con México Evalúa, la inversión física promedio para Pemex ha sido 29 por ciento menor a la observada con el Gobierno del ex mandatario Enrique Peña Nieto y 10 por ciento menor a la registrada en el sexenio del ex Presidente Felipe Calderón.

Para este último año del sexenio también se plantea una menor inversión ante su complicada situación financiera.

Aclaró el riesgo de una caída en la producción

petrolera es un problema latente en la medida en la que la paraestatal deje de invertir lo que inyectaba de recursos anteriormente en exploración y producción.

"No creo que se pueda reflejar tan cerca, como en este año, pero sí relativamente pronto", dijo.

Díaz recordó que para este año 2024, se espera que cierre en un millón 852 mil barriles de crudo diarios.

Mientras que para el 2025, se espera un aumento marginal, ya que cerrará en 1 millón 863 mil de barriles cada día.

"Vemos un poco lo que

ha hecho el Gobierno federal actual de estabilizar la plataforma de producción, pero no que se vaya a incrementar de forma importante, lo que a su vez se traduce en menores ingresos en buena medida por una plataforma estable y caída en el precio del crudo a 71.3 a 58.4 dólares por barril", mencionó el experto.

Diego Díaz consideró que será importante ver en qué medida estas estimaciones de producción y el precio de la mezcla podrían afectar a Pemex y a la Administración federal, ya que habría también daño a las finanzas públicas del País.



Inyectará Aleatica mil mdd en autopista

LILIAN CRUZ

Para Aleatica, propiedad del fondo australiano IFM Global Infrastructure Fund, México es un mercado prioritario en el que quiere seguir creciendo como operador puro de infraestructura de transporte, a pesar del conflicto legal que enfrentó por el Circuito Exterior Mexiquense.

Para ello alista una inversión de mil millones de dólares con los que desarrollará de la mano de ICA e HYCSA, la autopista Atizapán-Atlacomulco, de más de 70 kilómetros, aseguró en entrevista Bosco Martí, director global de relaciones institucionales.

La carretera, que estará lista en 36 meses y cuya concesión la obtuvo en este abril y concluye hasta 2054, unirá a Chamapa con la autopista que va a Guadalajara y Morelia y permitirá ahorrar casi una hora de trayecto para ir de México a Guadalajara o de México a Morelia.

"Nos gustaría hacer-

la en menos tiempo pero siempre hay retos, temas de derechos de vía, de construcción.

"Estamos en México, estamos convencidos que hay las condiciones macroeconómicas para seguir invirtiendo, su tamaño es muy interesante y obviamente nuestra visión es de largo plazo, nosotros vemos para los próximos 30 o 40 años porque estamos menos enfocados en los ciclos políticos, que de repente hacen ruido, pero tenemos una visión de largo plazo", expresó Martí.

Actualmente, Aleatica está a cargo de tres tramos de los segundos pisos del Periférico, es el operador del Circuito Exterior Mexiquense, del Viaducto elevado de Puebla en la carretera Amozoc-Perote, hizo el acceso al AIFA y es accionista del 49 por ciento del Aeropuerto Internacional de Toluca, cuya participación quiere adquirir el Gobierno federal.

PÁGINA 3

CON MIRA EN TEXAS

Samsung planea más que duplicar su inversión en semiconductores en Texas con unos 44 mil millones de dólares, destacó The Wall Street Journal.



ELECCIÓN SINDICAL

Hoy en la empresa Servicios Industriales González se realizará una votación para decidir el sindicato que represente a los trabajadores.

ARRANCA TIANGUIS

A partir de hoy y hasta el 12 de abril en Acapulco, Guerrero, se celebrará el Tianguis Turístico México 2024. De acuerdo con la Sectur, que dirige Miguel Torruco (centro), en su edición 48 tiene confirmada la participación, hasta el 4 de abril, de más de mil 300 compradores, 787 empresas y la presencia de 43 países, incluyendo México.



Se rezaga liderazgo femenino en fintechs

CHARLENE DOMÍNGUEZ

En México, la proporción de mujeres directivas en las fintech es de sólo 28.9 por ciento, lo cual revela que la diversidad de género continúa siendo un reto para el sector.

De acuerdo con Visa y Finnovista, el dato de México se asemeja al del resto de países en América Latina, pero resulta más bajo respecto a otras naciones como Argentina, donde la proporción de mujeres directivas es de 32 por ciento.

En el ecosistema fintech de Chile la proporción de mujeres en posiciones de liderazgo es de 31.2 por ciento, mientras que en Perú es 24.4 por ciento, reportó el más reciente Finnovista Fintech Radar México.

A finales de 2023, la Aso-

ciación Fintech México, organismo que reúne a las empresas fintech líderes en el País, instaló su Comité de Género con el objetivo de contribuir a la reducción de las brechas que se tienen en la materia.

"(La brecha de género) tiene repercusiones importantes en el bienestar y en la calidad de vida de las mujeres, tanto trabajadoras del sistema financiero, como usuarias de éste, ya que repercute directamente en un menor nivel de ingresos y de liquidez para acceder a bienes y servicios necesarios para un correcto desarrollo humano", comentó el organismo.

En el Plan de trabajo del Comité de Género de Fintech México está el promover la firma de los Principios de Empoderamiento de las Mujeres

BUSCAN MEJORÍA

La Asociación Fintech México instaló su Comité de Género, para coadyuvar en la reducción de las brechas de género en el sector.



(WEPS) impulsados por ONU Mujeres y el Pacto Mundial, a fin de hacer público el compromiso con la igualdad de género de la asociación y las empresas agremiadas.

A dicha iniciativa se unieron varias empresas, entre ellas Alquimia Pay, Banorte, Bitso, Clip, Edenred, MexPago, PayPal, Rappi Pay, Up Si Vale, y Visa, entre otras.

TIPO DE CAMBIO

A LA VENTA	
Dólar ventanilla	16.85
Dólar FIX	16.4758
Futuro del peso (Sep 24)	16.9005
Euro ventanilla	18.11

BOLSAS

BMV	58,092.44	0.36%
Dow Jones	38,904.04	0.80%
Nasdaq	16,248.52	1.24%
FT100	7,911.16	-0.81%
Bovespa	126,795.41	-0.50%

BMV (diaria)

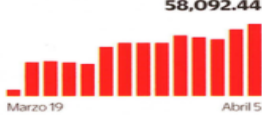

MERCANCIAS

WTI (dis/barril)	86.91	0.37%
Brent (dis/barril)	91.17	0.57%
Oro (dis/oz)	2,329.83	1.76%
Plata (dis/oz)	27.48	2.02%
Cobre (dis/ton)	9,354.00	-0.31%

TASAS

Cetes 28 días	10.88%
TIC 28 días	11.2485%
Bonos a 10 años	9.94%
Bonos del tesoro a 10 años	4.39%
UDI (8 de abril)	8.127636

CARTERA

Escanea el código para visitar esta sección en nuestro sitio web



Editor: Roberto Jiménez
Coeditor: Tiblitz Puga
Tel: 55 5709-1313
Ext: 4550

Negocio exitoso

Las utilidades de las instituciones que operan en el país repuntaron 35% en lo que va del sexenio.

Resultado neto del sistema bancario en México

Miles de millones de pesos descontada la inflación

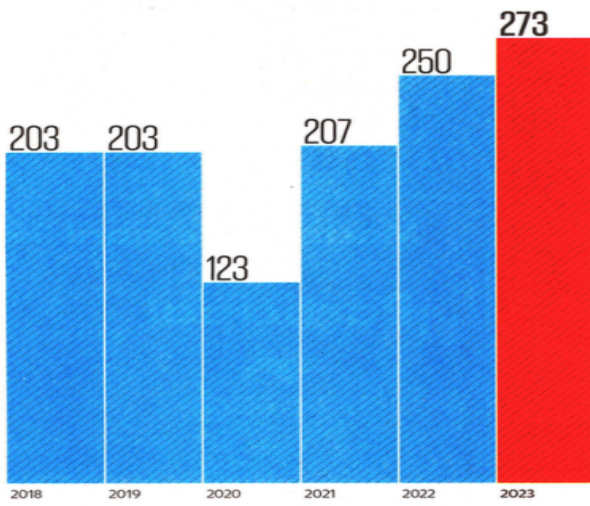

Fuente: CNBV.

Captación total

Miles de millones de pesos descontada la inflación

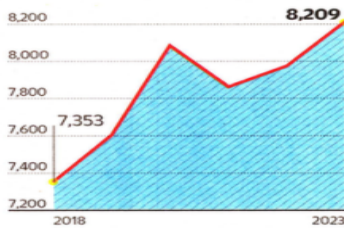

Cartera de crédito

Miles de millones de pesos descontada la inflación

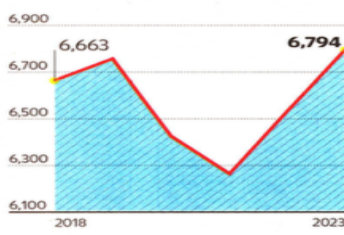

En cinco años, sector acumula ganancias por 958 mil mdp

ANTONIO HERNÁNDEZ

—cartera@eluniversal.com.mx

Al cierre de 2023, los bancos que operan en México acumularon ganancias por 273 mil 314 millones de pesos, un aumento de 10.04% en términos reales, según la Comisión Nacional Bancaria y de Valores (CNBV).

El escenario de altas tasas de interés, así como una buena dinámica económica, aumento salarial y buen comportamiento del consumo, han favorecido al negocio bancario en México, que volvió a marcar ganancias históricas en 2023.

Según las cifras de la CNBV, en cinco años de la administración del presidente Andrés Manuel López Obrador los bancos que operan en el país han acumulado un total sin precedente de 958 mil 702 millones de pesos, con lo cual el negocio está en su mejor momento de operación.

De acuerdo con la CNBV, al cierre de 2023, BBVA México registró las mayores ganancias, por 87 mil 612 millones de pesos, equivalente a 32% de las utilidades totales del sistema. Le siguieron Banorte, con 42 mil 311 millones y 15.48% de participación, y Santander, con 29 mil 95 millones y 10.65% del total.



Al cierre de 2023, BBVA México registró ganancias por 87 mil 612 millones de pesos.

Banca, sin miedo a continuidad de la 4T; pide más estabilidad

Resaltan la necesidad de reglas claras para mantener un sistema financiero con solidez y crecimiento en el otorgamiento de crédito



La banca está mejor que nunca y lista para seguir apoyando al país como motor de los negocios, aseguró Julio Carranza, presidente de la ABM.

JULIO CARRANZA
Presidente de ABM

"Debemos tener claro el mensaje hacia adelante. Cuando se respetan las reglas, cuando hay certidumbre y confianza, hay una inversión importante"

que se espera de la próxima administración es disciplina fiscal y mensajes de certidumbre a la inversión. "Lo que esperamos es que se corrijan aquellas cosas que no permiten que el país crezca más. Los incentivos a la inversión, los mensajes de Estado de derecho en términos de respeto a las reglas, al T-MEC. La seguridad, que es un tema muy crítico y puede generar más inversión. De manera natural, hace que nosotros otorguemos más crédito, porque hoy más demanda", subrayó. Para el director general de San-

EDUARDO OSUNA
Director general de BBVA México

"Esperamos que se corrijan aquellas cosas que no permiten que el país crezca más. Los incentivos a la inversión, los mensajes de Estado de derecho..."

tander México, Felipe García, la disciplina fiscal y monetaria que se ha mantenido en la actual administración, de cara a un escenario donde se puede atraer mayor inversión y aprovechar la integración de Norteamérica, hacen que el país siga siendo atractivo a mediano plazo. "Esos factores muy arraigados en México, disciplina en política monetaria, en manejo de deuda pública y demás, esperemos que continúen, porque creo que es lo que hace que México se siga viendo de una forma muy favorable con relación a otras

economías emergentes y como uno de los destinos más atractivos para invertir en los siguientes 10 a 20 años", dijo el directivo.

Retos por atender

El director general de Citibanamex, Manuel Romo, resaltó el momento para atraer inversiones que vive México, y ante ello se debe mantener un ambiente propicio para el desarrollo de negocios.

"Por el país, debemos atender los temas de inversión y oportunidades para potenciar el gran momento que tiene México", subrayó.

Por su parte, el director general de HSBC, Jorge Arco, resaltó que entre las propuestas políticas hay coincidencias respecto al camino que debe seguir el país; sin embargo, hay retos importantes en desarrollo de infraestructura, energía y servicios.

"Hay diferencias en cómo llegar, no a dónde llegar. Ahí el nuevo gobierno se va a adaptar a circunstancias diferentes a las que tuvo el actual. Sin duda tenemos que invertir en infraestructura en general, en energía limpia, en agua, en seguridad, en educación, en salud", dijo.

"Nos falta mucho por hacer y mucho por invertir. Hay muchas cosas que no hemos hecho, pero al crearlas, invertirlas, construir las, nos van a dar una oportunidad de crecer y pocos países tienen esa misma oportunidad que nosotros".

El director general de Banco Azteca, Alejandro Valenzuela, dijo que en caso de tener un sexenio más de la 4T, se deberá mantener la estabilidad macroeconómica, tal y como lo hizo el presidente Andrés Manuel López Obrador.

"Si hay algo que destacar de esta administración es un manejo muy prudente, bien hecho, de las finanzas públicas y de la parte macroeconómica. Podrán decir misa, pero la realidad es que hicieron una gran labor, a pesar de la pandemia", comentó.

EL DATO

México vive un gran momento para atraer inversiones y se debe mantener un ambiente propicio para el desarrollo de negocios, dicen.

Al cierre de 2023, los bancos en México administraron activos por un total de 13 billones 293 mil 735 millones de pesos, un aumento de 0.78% en términos reales en relación con el cierre de 2022.

Crece colocación de crédito

Los datos de la CNBV detallan que al cierre de 2023 la cartera total de los bancos se ubicó en 6 billones 793 mil 595 millones de pesos, un crecimiento de 4.02% en términos anuales, con una morosidad de 2.08%, una ligera disminución respecto al 2.09% registrado un año antes.

El crédito comercial alcanzó un saldo total de 4 billones 30 mil 177 millones de pesos, un crecimiento de 1.22% en cifras anuales reales.

En el crédito al consumo, los datos del regulador muestran un saldo total de un billón 431 mil 934 millones de pesos, un alza de 12.36% comparado con el mismo periodo anterior. En tanto, el índice de morosidad de la cartera de consumo pasó de 2.96% a 3.40% al cierre de 2023.

En datos operativos, al cierre de 2023 la banca múltiple en México contaba con 11 mil 838 sucursales, seis meses respecto a 2022; 34 millones 134 mil 622 contratos de tarjetas de crédito y más de 80 millones de contratos para operaciones desde el celular.

42,311

MILLONES DE PESOS de ganancias tuvo Banorte al cierre de 2023.

INDICADOR	ANTERIOR	ACTUAL	VARIACIÓN	INDICADOR	ANTERIOR	ACTUAL	VARIACIÓN	INDICADOR	ANTERIOR	ACTUAL	VARIACIÓN
S&P/BMV IPC	57,882.76	58,092.44	+0.36%	TASA OBJETIVO	11.2500%	11.0000%	-0.2500 pp.	DÓLAR INTERBANCARIO	\$16.6052	\$16.4600	-\$0.1452
DOW JONES	38,596.98	38,904.04	+0.80%	TRE A 28 DÍAS	11.2485%	11.2485%	0.0000 pp.	DÓLAR BANCARIO	\$17.0300	\$16.8500	-\$0.1800
S&P 500	5,147.21	5,204.34	+1.11%	TRE A 91 DÍAS	11.3926%	11.3721%	-0.0205 pp.	EURO	\$17.9967	\$17.8384	-\$0.1583
NASDAQ	16,049.08	16,248.52	+1.24%	CETES A 28 DÍAS	10.9000%	10.8800%	-0.0200 pp.	LIBRA	\$20.9902	\$20.7913	-\$0.1989

ECONOMÍA A DETALLE

La Fed prepara ciclo de recorte de las tasas

La actividad económica, que inició más fuerte de lo previsto este año, no ha cambiado la expectativa general de la Reserva Federal (Fed) de que la caída de la inflación permitirá recortes de las tasas de interés este año, según dijo el presidente de la Fed, Jerome Powell. > 5



BBVA, ¿cómo crece el líder?

Cuenta corriente, Alicia Salgado > 5

La institución representa una cuarta parte del sistema financiero mexicano, y sin rebasar el umbral de competencia.

Mexicana, apenas con tres meses...
Activo empresarial, José Yuste > 2

Paradojas electorales
Análisis superior, David Páramo > 3

Marícarman Cortés 4
Edgar Amador 4
Carlos Velázquez 5
Paul Lara 7

dinero@gimm.com.mx @DineroEnImagen



DINERO

EXCELSIOR | LUNES 8 DE ABRIL DE 2024

DÓLAR INTERBANCARIO



ESTA SEMANA

El peso mantendrá resiliencia

Esta semana el superpeso mantendrá la resiliencia, el tipo de cambio podría ubicarse en 16.25, esto tras cerrar la primera semana de abril en 16.46 pesos, nivel no visto desde noviembre de 2015.

"Esperamos que la resiliencia del peso se mantenga en el corto plazo, principalmente apoyada por el atractivo carry y que continúa destacando entre otros pares emergentes", dijo Alejandro Padilla, economista en jefe de Banorte.

Sostuvo que nuestra divisa también se ha beneficiado del contexto favorable de la actividad económica en Estados Unidos.

"Consideramos que el peso pudiera alcanzar niveles de hasta 16.25 por dólar en las siguientes semanas. Sin embargo, continuamos pensando que los niveles actuales son atractivos para iniciar coberturas de cara a una segunda mitad del año con mayor volatilidad", alertó.

— Erendira Espinosa

S&P/BMV IPC



EN AÑO ELECTORAL

RECURSOS HACIA LOS ESTADOS, EN RÉCORD

EL GASTO FEDERALIZADO en el primer bimestre alcanzó la cifra más alta de la que se tenga registro, debido a mayores participaciones y recursos por convenios > 2

TRANSFERENCIAS A LAS ENTIDADES FEDERATIVAS

(Millones de pesos de 2024, enero-febrero de 2024)

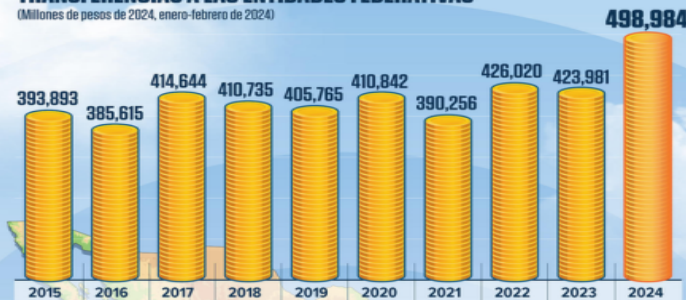

Por componentes	MDP	Var. Real
Participaciones	260,957	15.4%
Aportaciones	170,865	2.1%
Recursos por convenios*	53,733	103.0%
Salud	13,429	250.6%
Total	498,984	17.7%

*Incluye las transferencias al Fondo de Estabilización de los Ingresos de las Entidades Federativas.

Fuente: SHCP/Gráfico: Erick Retana



Foto: Freepik

USADA POR CIBERCRIMINALES

Dark web apunta a elecciones

Cerca de 76 países, entre ellos México y Estados Unidos, tendrán procesos electorales este año y esto ha llamado la atención de los usuarios de la web oscura, mejor conocida como dark web, entre los que se encuentran desde cibercriminales hasta personas que buscan impulsar la democracia. > 7

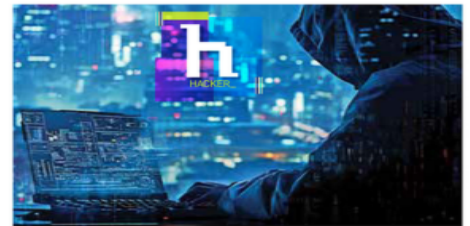

Foto: Especial

HAY 70% DE HABITACIONES ASIGNADAS

Acapulco, lista para el Tianguis

Alejandro Domínguez, presidente de la Asociación de Hoteles y Empresas Turísticas de Acapulco (AHETA), aseguró que el puerto ya se encuentra listo para recibir al Tianguis Turístico de México, la principal feria del país que se llevará a cabo del 9 al 12 de abril. Dijo que 70% de las habitaciones ya está asignada. > 3



Foto: Tomada de Twitter @Pemex

FALTA DE MANTENIMIENTO

Pemex, afectada por accidentes

Algunas causas de los siniestros en los complejos de Pemex, como el que ocurrió el pasado sábado en la plataforma Akal-B1 del complejo Cantarell, han sido la falta de mantenimiento, errores humanos, fallas en los equipos e incluso vandalismo. Estas situaciones han dejado personas heridas y fallecidas. > 2

ROBO EN CARRETERA

Operadores de camiones huyen del país por los asaltos

POR NAYELI GONZÁLEZ
nayeli.gonzalez@gimm.com.mx

En México hay un déficit de 70 mil operadores de camiones de carga, el 80% de este total es de choferes que decidió migrar a Estados Unidos por miedo a la inseguridad a la que se enfrentan en las carreteras del país.

En entrevista, Héctor Romero, expresidente de la Asociación Mexicana de Empresas de Seguridad Privada e Industria Satelital (Amesisl), aseguró que la situación está poniendo en riesgo a la cadena logística, pues la falta de operadores ya es alarmante y

cada vez más creciente. Aseguró que es cada vez más frecuente la agresión de los choferes, es decir, ya no sólo roban la mercancía, sino que los secuestran, extorsionan, golpean e incluso asesinan, lo que los ha obligado a buscar o aceptar alternativas de trabajo en otro país.

Explicó que la recuperación económica tras la pandemia ha generado una mayor demanda en el movimiento de mercancías, no sólo en México, sino también en Estados Unidos, donde el déficit de operadores es aún mayor, por lo que han buscado a los choferes mexicanos



Foto: Freepik

que cuentan con una amplia experiencia.

Sin embargo, la mayoría de los que deciden dejar el país, lo hacen por la inseguridad en las carreteras, la cual está creciendo de manera importante ante la falta de una estrategia eficaz por

parte de los gobiernos federal y locales.

"Por lo menos el 80% (de los choferes) se han ido a Estados Unidos porque son mejores condiciones de trabajo y más seguro. El vecino país está aprovechando esta coyuntura para llevarse los. Ya no tanto por el dinero que se van, sino por la seguridad e integridad física, contra la inseguridad (de México)".

Aseveró que el robo de mercancías es un brazo delincuencia de los cárteles de la droga, por lo que cuentan con armamento sofisticado, tecnología de punta para desconectar los sistemas de

rastreo de las unidades, así como camiones y centros de distribución clandestinos para mover "en horas" las mercancías que roban en las carreteras.

Es por ello que las empresas están implementando estrategias de inteligencia y usando tecnología que les permita evitar ser víctimas de este delito.

Como ejemplo, aseguró que hace unos meses fue enviado un cargamento de tenis, pero sólo con el zapato del pie izquierdo, una vez que los delincuentes se dieron cuenta, abandonaron la mercancía y pudo ser recuperada, mientras que las piezas del pie derecho iban en otra unidad y llegaron sin problemas al destino que estaba programado.

70 MIL operadores de camiones de carga es el déficit actualmente, y el 80% decidió emigrar hacia EU

LAS DIVISAS AL DÍA

Dólar



DIVISA DÓLAR
COMPRA 15.93
VENTA 16.85

Euro



DIVISA EURO
COMPRA 17.82
VENTA 17.83

Turismo



Los empresarios destacaron la labor del secretario. EFE

Con Torruco, récord en ingreso por extranjeros

Balance. Representantes de la IP destacan su labor al frente de Sectur, pero también algunos retos que siguen enfrentando por decisiones tomadas por el gobierno federal

ROBERTO VALADEZ
CIUDAD DE MÉXICO

La pandemia hundió al sector turístico mundial; sin embargo, la decisión de mantener en México fronteras abiertas permitió que el secretario de Turismo (Sectur), Miguel Torruco, se mantuviera activo y con ello el país fuera de los que más rápido se recuperó del impacto global, coincidieron especialistas.

En 2023, México obtuvo 30 mil 809 millones de dólares de ingresos por viajeros internacionales, cifra récord para la industria y es 36.8 por ciento superior a lo que obtuvo en 2019, antes de la emergencia sanitaria, de acuerdo con datos del Institu-



to Nacional de Estadística y Geografía (Inegi).

Héctor Tejada Shaar, presidente de la Confederación de Cámaras Nacionales de Comercio, Servicios y Turismo (Concanaco Servytur), resaltó en una reunión que tuvieron con Miguel Torruco las acciones que realizó durante su estancia al frente de la Sectur.

"Es un apasionado del turismo y tiene un cariño muy especial a la hotelería, la columna vertebral de la actividad turística, pero sobre todo a la organizada" declaró.

Mientras que José de Jesús Rodríguez Cárdenas, presidente de la Cámara de Comercio de la Ciudad de México (Canaco CdMx),

Se inscribieron más de mil expositores Irán 1,337 compradores a Tianguis Turístico

La Secretaría de Turismo (Sectur) informó que hasta el 4 de abril se tiene confirmada la participación de mil 337 compradores de 787 empresas en el Tianguis Turístico de Acapulco, así como la presencia de 43 países, incluido México. En un comunicado también reportó que se contará con la presencia de mil 441 expositores de 852 empresas de las 32 entidades federativas. Como parte de la organización del Tianguis Turístico México 2024, que

inicia esta semana en Acapulco, autoridades de los tres órdenes de gobierno y representantes del sector empresarial llevaron a cabo una reunión de trabajo en donde se presentaron los avances en materia de seguridad, así como las de logística y transporte. Así mismo, el Comité Organizador de esta feria realizó el recorrido por las instalaciones de Expo Mundo Imperial, sede del evento, en donde supervisaron los trabajos del montaje.

añadió que el sector empresarial está tranquilo por las acciones implementadas desde la dependencia a su cargo y, de esta manera, lograr impulsar la captación de divisas, "porque así es como se mide el éxito".

Uno de los esquemas que más impulsó fue la integración de 56 ciudades al programa Pueblos Mágicos (que suma 177, siendo la administración que más sitios certificó desde el nacimiento del programa en el año 2000).

También presentó el plan de desarrollo turístico de la huasteca potosina, enfocado principalmente a detonar su potencial en Ecoturismo y Turismo de Aventura.

El presidente de México, Andrés Manuel López Obrador, afirmó en conferencia mañanera que el trabajo del secretario fue extraordinario, con un crecimiento en la industria, la cual se convirtió en una actividad económica que distribuye riqueza.

Claroscuros

Sin embargo, algunos especialistas en turismo dicen que no todo fue perfecto, pues enfrentan muchos retos por las decisiones del gobierno federal.

El presidente del Consejo Nacional Empresarial Turístico (CNET), Braulio Arsuaga, afirmó que la cancelación del aeropuerto de Texcoco, los problemas de operación del Sistema Aeroportuario Metropolitano y la ausencia de promoción en el actual sexenio por la desaparición del Consejo de Promoción Turística de México (CPTM), complicó sus actividades.

"Lo de Texcoco es un monto económico (2 billones de pesos) que nunca se va a recuperar, si a eso le agregamos situaciones como la no operación del Sistema Aeroportuario Metropolitano, se complicó todo", enfatizó.

Destacó que no se dieron trabajos para el fortalecimiento de la Marca México, por lo que también hay una ausencia en la contención de crisis, cuando surgen noticias de inseguridad que dañan la imagen de los destinos.

Mientras que el director del Centro de Investigación Avanzada en Turismo Sostenible de la Universidad Anáhuac (Starc, por sus siglas en inglés), Francisco Madrid, dijo que en la propia pandemia hubo una limitada empatía con las empresas sector, ya que no hubo apoyos por parte del gobierno federal.

Agregó que la falta de inversión promocional ha tenido repercusiones en México. ■

ECONOMÍA

MERCADOS E INDICADORES

INDICADORES LÍDERES

CAMBIARIO

Ventanilla bancaria (venta)	\$16.850	▼ \$0.18
Interbancario (spot)	\$16.460	▼ -0.87%
Euro (BCE)	\$17.910	▼ -0.32%

BONOS Y TASAS

Cetes 1 día (prom. Valmer)	11.00%	▲ 0.01
Bono a 10 años	9.57%	▲ 0.08

ACCIONARIO

S&P/BMV IPC (puntos)	58,092.44	▲ 0.36%
FTSE BIVA (puntos)	1,191.91	▲ 0.34%
Dow Jones (puntos)	38,904.04	▲ 0.80%

METALES

Onza oro NY (venta, Dls)	\$2,345.40	▲ 1.60%
Onza plata NY (venta)	\$27.50	▲ 0.94%

PETRÓLEO

WTI - NYMEX	86.91	▲ 0.37%
Brent - ICE	90.92	▲ 0.30%
Mezcla Mexicana (Pemex)	80.17	▲ 0.65%

INFLACIÓN

Mensual (feb-24)	0.09%	▼ -0.80
Anual (feb-23/feb-24)	4.40%	▼ -0.48

Editor: Baude Barrientos Coeditores: Eduardo Jardón y Atzayaelh Torres Coeditores Gráficos: Javier Juárez y Hugo Martínez

REPORTE DE MARZO

Registra empleo formal su avance más bajo en 3 años

El número de trabajadores creció 2.3% anual, la menor cifra desde abril de 2021

Cae 37.4% anual la creación de plazas durante el primer trimestre

FELIPE GAZCÓN
fgazcon@elfinanciero.com.mx

La pérdida de dinamismo en el empleo formal se acentuó durante marzo, y el número de trabajadores registrados en el Instituto Mexicano del Seguro Social (IMSS) reportó su menor avance en casi tres años.

El total de empleados afiliados se ubicó en 22 millones 289 mil 345, con un incremento anual de 2.3 por ciento, el más bajo desde abril de 2021, cuando la actividad económica aún estaba afectada por la pandemia.

La generación de puestos de trabajo en los últimos 12 meses sumó 493 mil 65 a marzo, muy por debajo de los 629 mil 341 del mes previo, y también fue su menor registro en casi tres años.

Carlos Ramírez, socio consultor de Integralia, explicó que en los últimos años los costos laborales han subido muy rápido, mientras que la productividad ha bajado, lo que pudieran estar resintiéndose las empresas.

“El menor ritmo en la creación de fuentes laborales también pudiera ser parte de una desaceleración de la economía”, abundó.

De acuerdo con los registros del IMSS, al primer trimestre del presente año se generaron 264 mil 959 empleos formales en el país, la cifra más baja desde el 2020 para un mismo periodo. Esta cifra representó una caída de 37.4 por ciento, con respecto a los 423 mil 384 empleos generados en el mismo lapso de 2023.

En terreno de pérdidas

La economía mexicana registró en marzo su menor creación de empleos a tasa anual desde abril de 2021; se reportaron descensos en la industria extractiva y en el sector agropecuario.

Empleo formal registrado en el IMSS

■ Variación porcentual anual

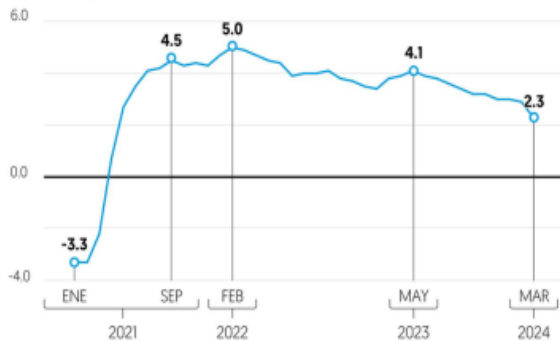

Puestos de trabajo por sector económico

■ Variación porcentual anual, a marzo de 2024

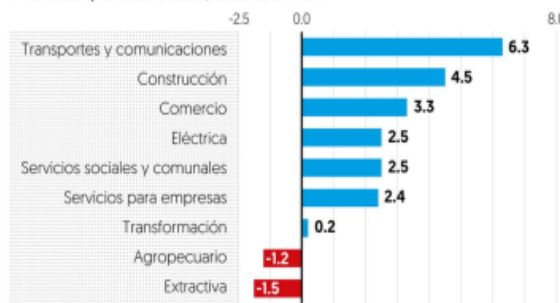

Fuente: IMSS

Alberto Alesi, director general de ManpowerGroup para México, Caribe y Centroamérica, expresó que “esta cifra contrasta con los primeros trimestres del 2023 y 2022 cuando se crearon 423 mil 384 puestos y 385 mil respectivamente, y queda por debajo de nuestro pronóstico de 350 mil empleos formales”.

“El primer trimestre de cada año es donde se concentra la mayor generación de oportunidades de trabajo en México, y en el que se recuperan gran parte de los trabajos que se dieron de baja en el mes de diciembre, sin embargo, este año no se alcanzó a recuperar las plazas perdidas ni impulsar el ritmo de contrataciones”, detalló.

FOCOS

Masa salarial. De acuerdo con cálculos de Banco Base, la masa salarial se desaceleró en marzo de este año 7.59% real, desde el 8.55% registrado en febrero pasado.

Impacto. Lo anterior, consideró la institución financiera, fue consecuencia de la marcada desaceleración reportada en el crecimiento del empleo a tasa anual.

ta, época en que se realizan paros productivos o días de descanso no obligatorios.

Sin embargo, Ramírez afirmó que esta explicación no es del todo cierta, ya que si se revisan Semanas Santas anteriores hay un pequeño efecto, pero no de este tamaño.

ManpowerGroup, puntualizó que otros marzos impactados por el efecto de Semana Santa en la última década fueron: marzo de 2018, cuando se registraron 90 mil 509 puestos; marzo 2016 con 59 mil 412 puestos y marzo de 2013, con 53 mil 994 empleos, por lo que marzo de este año es el primero en reportar una pérdida de empleos frente a este efecto estacional.

Con la pérdida de empleos en marzo fue imposible recuperar durante el primer trimestre del año, como tradicionalmente ocurría, los empleos perdidos en diciembre.

“Si bien la pérdida de empleo en marzo fue pequeña, el dato puede ser considerado negativo, pues en el registro histórico por mes que inicia en el 2000, además del 2024 solamente en tres años se perdieron empleos en marzo: 2001, 2002 y 2020”, destacó Gabriela Siller.

La directora de análisis de Banco Base detalló en un reporte que solamente en 2002 la economía no atravesaba una recesión, pero acababa de terminar una en enero de ese año.

BALANCE NEGATIVO

465

PUESTOS DE TRABAJO

Formales se perdieron en marzo, el primer descenso para un tercer mes desde el 2020.

493,065

PLAZAS

Se generaron en los últimos 12 meses, su menor nivel desde abril de 2021.

TRANSPORTE LIDERA AVANCE

El sector con mayor crecimiento en el número de empleos fue transporte y comunicaciones, con 6.3 por ciento anual, seguido de la construcción, con 4.5 por ciento y el comercio, con 3.3 por ciento. En contraste, en la industria extractiva se reportó un retroceso de 1.5 por ciento, y en el sector agropecuario la baja fue de 1.2 por ciento.

Por entidad federativa, destacaron Quintana Roo, Hidalgo y Chiapas, con aumentos anuales que superan el 5 por ciento. Con retrocesos resultaron Tabasco, con 8.9 por ciento, y a continuación sobresalieron Chihuahua, con 0.9 por ciento, y Sinaloa y Durango, con 0.2 por ciento, en cada caso.

El salario base de cotización promedio de los puestos de trabajo afiliados al Instituto alcanzó los 577.2 pesos en marzo.

Este salario representó un incremento anual nominal de 9.9 por ciento, el tercero más alto registrado de los últimos 22 años, considerando sólo los meses de marzo y, desde enero de 2019 mantiene aumentos anuales nominales iguales o superiores al 6.0 por ciento.

EDITOR:
Octavio Amador
COEDITOR:
Karina Hernández

empresas
@eleconomista.mx
eleconomista.mx

COEDITOR GRÁFICO:
Oscar Alcaraz

Se perdieron 465 plazas laborales, informó el IMSS

Marzo registra saldo negativo en creación de empleo formal

De acuerdo con el Instituto, este resultado estuvo asociado al efecto estacional de la Semana Santa; sin considerar diciembre —cuando suele registrarse una fuerte contracción— la caída mensual de marzo es la primera desde julio de 2023, cuando hubo 2,168 despidos netos

María del Pilar Martínez
pilar.martinez@eleconomista.mx

En marzo se registró una caída en la generación de empleo formal, con un saldo negativo de 465 plazas laborales. Sin considerar diciembre —cuando suele registrarse una fuerte contracción del empleo por estacionalidad— la caída mensual de marzo es la primera desde julio de 2023, cuando hubo 2,168 despidos netos.

De acuerdo con el Instituto Mexicano del Seguro Social (IMSS), la variación negativa en marzo está asociado al efecto estacional de la Semana Santa —que reduce el número de días laborales—. Sin embargo, en otros periodos similares con efecto de Semana Santa en marzo no se registró un saldo negativo: en marzo de 2018 se crearon más bien 90,509 puestos; en marzo de 2016, hubo 59,412 puestos nuevos y en marzo de 2013, 53,994 nuevos empleos, mientras que en 2021 se registraron 88,771 plazas nuevas. Cabe resaltar que desde 2000 y hasta 2023 sólo en tres años se había perdido empleo en marzo: 2001, 2002, y 2020.

La menor generación de empleo obedeció a una menor contratación de personas en un puesto de trabajo eventual, en donde se cancelaron 10,261 plazas, mientras que las contrataciones permanentes fueron 9,796, insuficientes para reportar un saldo positivo.

Así, en el tercer mes del año hubo una caída en la generación de empleo del 93%, en comparación al mismo periodo del año pasado, efecto que ocurrió, de acuerdo con el Instituto Mexicano del Seguro Social por la Semana Santa que cayó en este mes.

Asimismo, el primer trimestre del año apenas reportó la generación de puestos de trabajo de 264,959, cantidad inferior en 37.4% en comparación al mismo trimestre de 2023; y es el más bajo desde 2014, sin considerar la pandemia.

Al 31 de marzo de 2024 se tienen registrados ante IMSS 22 millones 289,345 puestos de trabajo, de los cuales, el 86.1% son permanentes y el 13.9% son eventuales.

“En los últimos doce meses los puestos de trabajo crecieron 493,065 puestos, influenciado también por el



FOTO: CUATROSCUROS

¿Efecto estacional?

En la última década, solo se ha registrado un saldo negativo en la creación de empleo para un mes de marzo en 2020 y en 2024.

México | Altas de trabajadores ante el IMSS, marzo

MILES DE PERSONAS

● EVENTUALES ● PERMANENTES ● ASEGURADOS

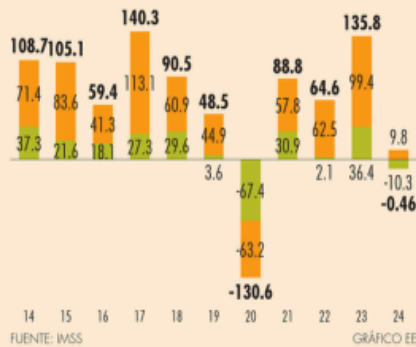

FUENTE: IMSS

GRÁFICO EE

efecto de Semana Santa, equivale a una tasa anual de 2.3%, este incremento es 87,634 puestos superior al promedio de las variaciones anuales de los marzos en que se presentó la Semana Santa”, detalló el IMSS en su reporte mensual.

“Sólo la economía en 2002 no atravesaba una recesión, pero acababa de terminar una en enero de ese año”, comentó Gabriela Siller, analista financiero y profesora en el Tecnológico de Monterrey.

A pesar de que el primer trimestre es clave para la creación de empleo, en este 2024 se quedó corto, y no se recuperaron los empleos que se dieron de baja en el mes de diciembre 384,882, comentó Alberto Alesi, director Gene-

ral de ManpowerGroup para México, Caribe y Centroamérica.

No obstante, la encuesta más reciente realizada a empleadores prevé que para el segundo trimestre 45% de las empresas tienen contemplado ampliar sus plantillas laborales a partir del mes de abril, y el 18% prevé reducirla, “sigue existiendo una amplia demanda de personal que necesita traducirse en más contrataciones formales”, destacó Alesi. Los sectores que tendrán una mayor demanda de personal en todas sus áreas, a partir del mes de abril son: Transporte, Logística y Automotriz con 43% de intenciones de contratar; Ciencias de la Vida y la Salud con 35%; Energía con 35% y Manufactura 32 por ciento.

Tabasco, con más pérdidas de empleo

En tanto, el IMSS detalló que las entidades federativas que reportaron saldo negativo fueron: Tabasco, con -8.9%; le siguieron Chihuahua (-0.9%), Sinaloa y Durango, ambas con 0.2 por ciento. Además, los sectores que reportaron menor generación de empleos fueron extractiva con menos 1.5%, y agropecuario con menos 1.2%; mientras que a penas fue de 0.2 por ciento.

Respecto al salario base de cotización, el IMSS detalló que al cierre de marzo de 2024, alcanzó los 577 pesos diarios. “Este salario representa un incremento anual nominal de 9.9%, el tercero más alto registrado de los últimos 22 años considerando sólo marzo y, desde enero de 2019, el salario base de cotización mantiene aumentos anuales nominales iguales o superiores al 6 por ciento.

La construcción fue uno de los sectores con el mayor crecimiento porcentual anual en trabajo asegurado. Además, del sector del transporte y las comunicaciones, así como el del Comercio. Por el contrario, la industria extractiva reportó una menor generación de empleo.



A pesar de que el primer trimestre es clave para la creación de empleo, en este 2024 se quedó corto, y no se recuperaron los empleos que se dieron de baja en el mes de diciembre 384,882”.

EL ECONOMISTA

Alberto Alesi,
DIRECTOR GENERAL DE
MANPOWERGROUP PARA
MÉXICO, CARIBE Y
CENTROAMÉRICA.

LUNES
8 de abril
del 2024



Tipo de cambio (pesos)	Compra	Venta
Dólar	15.93	16.85
Euro	17.83	17.83

Tasas de interés	
Cetes 28 días	10.88%
Cetes 91 días	11.09%
TIE 28 días	11.24%

Inflación	
Primera quincena de marzo de 2024	+0.27%
De febrero de 2023 a febrero de 2024	4.4%
Reservas internacionales	
217 mil 193.8 mdd al 27 de marzo de 2024	

Petróleo (dólares)	Precio	Var
WTI	86.91	+0.32
Brent	91.17	+0.52
Mezcla mexicana	80.17	+0.52

BOLSA MEXICANA DE VALORES	
(Índice de Precios y Cotizaciones)	
Cierre	58 mil 92.44
Variación en puntos	+209.68
Variación porcentual	+0.36

PROPONEN REGULARLAS

Ganancias récord de la banca: 273 mil mdp en 2023

Es más rentable que las industrias química y de alimentos, entre otras

JULIO GUTIÉRREZ

El grupo de bancos privados que opera en México terminó 2023 con ganancias históricas que superaron 273 mil millones de pesos, una tendencia que se mantuvo en el primer mes de este año y que llevó a estas instituciones, predominantemente extranjeras, a lograr uno de sus mejores momentos de los últimos años en cuanto a generación de utilidades, confirman datos de la Comisión Nacional Bancaria y de Valores (CNBV).

De acuerdo con el organismo, en 2023 los bancos ganaron 273 mil 314 millones de pesos, un incremento de 15.1 por ciento respecto a los 237 mil 321 millones obtenidos un año atrás. Se trata de una cifra sin precedentes desde que se tienen registros de la autoridad. El porcentaje de crecimiento prácticamente quintuplica el de la economía del país ese año, que fue de 3.2 por ciento.

Las cifras fueron publicadas el sábado por la noche, luego de que la CNBV, como se informó a mediados de la semana en *La Jornada* (<https://acortar.link/AHGvqD>), acumuló al

menos tres meses de retraso en la entrega de la información.

En 2023, BBVA, el banco de mayor presencia en el país, ganó 87 mil 612 millones de pesos, un aumento de 14.4 por ciento con respecto al año pasado. Santander reportó 29 mil 95 millones y Banorte 42 mil 311 millones. En el primer caso, hay un alza de 9.9 por ciento; en el segundo, de 22.9 por ciento.

En el caso de Citibanamex, las utilidades sumaron 22 mil 279 millones de pesos, un alza de 9 por ciento respecto a 2022, mientras Scotiabank reportó 11 mil 279, lo que implicó un crecimiento de 1.5 por ciento. Estos bancos son considerados de importancia sistémica; es decir, en caso de quiebra pondrían en riesgo la estabilidad del sector.

Según los datos actualizados por la CNBV, organismo regulador del sistema financiero, la racha de ganancias para los bancos se extendió a enero de este año, mes en que las instituciones de crédito generaron para sus accionistas utilidades por 26 mil 861 millones de pesos, lo que supuso un incremento de 7.2 por ciento con respecto a los 25 mil 39 millones reportados durante enero de 2023. Nuevamente, se trata del

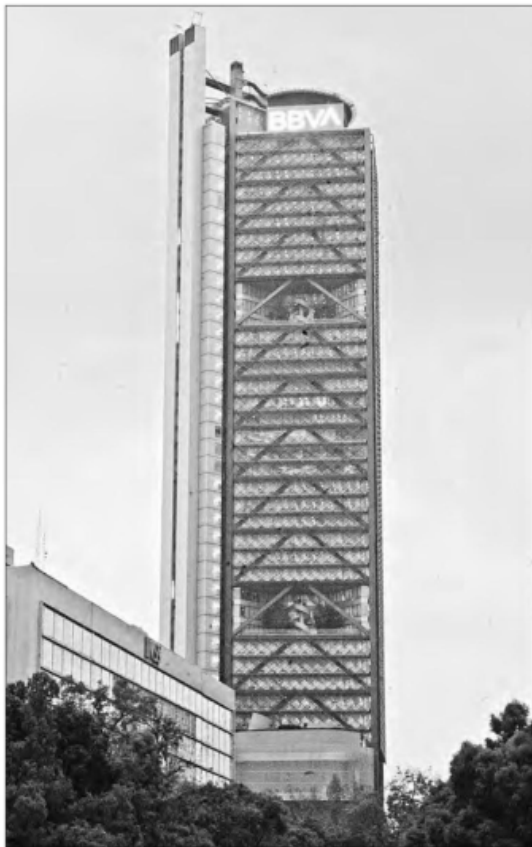

◀ Torre del Banco Bilbao Vizcaya Argentaria en Paseo de la Reforma, en la Ciudad de México. Esta institución es la de mayor presencia en el país y el año pasado sus ganancias ascendieron a 87 mil 612 millones de pesos. Foto *La Jornada*

obtiene la banca en México son resultado de las altas tasas de interés que hay en el país al mismo tiempo que los réditos que cobran sobre los créditos se encuentran por encima del promedio mundial, ya que hay países como Estados Unidos donde la tasa promedio de una tarjeta de crédito es de 15 por ciento y aquí supera 30 por ciento.

“Los bancos que operan en México, tanto nacionales como internacionales, están en el paraíso. ¿Cómo dimensionarlas? Pues es más del presupuesto del gobierno para temas relacionados con la seguridad ¿Es rentable? Claro, porque de ahí están saliendo la mayoría de las ganancias para los consorcios internacionales.

“Sería momento de que el gobierno, en todo caso el que sigue, porque en este luce complicado, realice una reforma para controlar las ganancias de los bancos, algo que se hace en algunos países. Con los resultados que tienen, 40 o 50 por ciento podrían retenerse y ese dinero pasaría a las arcas públicas”, añadió el economista.

De acuerdo con la CNBV, al cierre del año pasado, el margen financiero, que resulta de la diferencia entre los intereses pagados a los ahorradores y los cobrados a los deudores, alcanzó un monto de 757 mil 401 millones de pesos, un aumento de 17.2 por ciento si se compara con los 646 mil 160 millones reportados en 2021.

Lo anterior fue resultado de que los intereses cobrados sumaron un billón 609 mil 130 millones de pesos y los pagados 851 mil 729 millones de pesos.

Para enero, el margen fue de 69 mil 907 millones de pesos, con intereses cobrados por 144 mil 181 millones de pesos y pagados por 74 mil 274 millones.

mejor resultado para un mes igual desde que se tienen registros.

Una de las métricas que sirven para dimensionar la rentabilidad es la de los rendimientos sobre los activos (ROA), explicó en una conferencia de prensa Ignacio de la Luz, director de finanzas de BBVA.

De acuerdo con la información de la CNBV, el ROA del sector bancario se ubicó en 2.08 por ciento al concluir 2023, un aumento de 0.13 puntos porcentuales con respecto al 1.95 por ciento reportado en 2022. El resultado se presenta en un entorno que estuvo marcado por los altos niveles de tasas de interés.

Este nivel es superior al 1.7 por

ciento que en promedio generan las empresas del sector químico y se ubica dentro del margen de la industria del sector de transportes y alimentos, que fue de 2.2 por ciento en promedio al concluir el año pasado, según información de la consultora Global Markets.

El ROA del sector bancario es menor al que reportan otras industrias como la de la construcción, que fue de 3.8 por ciento, el del inmobiliario que fue de 6.1 por ciento o el de las mineras, que es de 9.2 por ciento.

En entrevista, el economista y catédrico Arturo Huerta González, señaló que los niveles de lucro que

DORA VILLANUEVA

El mercado inmobiliario es un punto clave para registrar qué tan efectivo es el incremento de tasas de referencia para desacelerar la actividad económica y así paliar la inflación, de acuerdo con el Fondo Monetario Internacional (FMI).

En México, el hecho de que las hipotecas a tasa fija sean preponderantes pudo amortiguar el efecto de una política monetaria intensiva, pero fue evidente su impacto en la sobrevaluación de los precios de vivienda en un mercado que ya estaba sobrevaluado, de acuerdo con un nuevo informe del organismo.

El FMI ya había advertido del

FMI: alza de tasas sobrevaluó un mercado inmobiliario ya inflado

encarecimiento de la vivienda en el país. México, junto a economías de ingresos altos, encabeza el crecimiento de costos respecto a los niveles previos a la pandemia y sólo en 2023 fue el segundo país donde se registró la mayor escalada de precios, sólo detrás de Emiratos Árabes Unidos (bit.ly/4a1SgKG).

En los documentos que presentará en las Reuniones de Primavera con el Banco Mundial, el organismo hace un análisis del mercado inmo-

biliario y su función en la transmisión de los incrementos de tasas de interés en la actividad económica.

Luego de que en los dos últimos años la mayoría de los bancos centrales aumentaron sus tasas de interés para frenar la inflación que dejó la pandemia de coronavirus, pero ello no se reflejó en una desaceleración de la actividad económica, el organismo hizo este análisis a partir de las características de los mercados hipotecarios e inmobiliarios en

cada país. “La vivienda es un canal importante de transmisión de la política monetaria. Las hipotecas son el mayor pasivo para los hogares, y la vivienda suele ser su única forma significativa de riqueza”, sopesó.

El FMI concluyó que “la política monetaria tiene mayores efectos sobre la actividad en países donde la proporción de hipotecas a tasa fija es baja” y también en economías donde las hipotecas son mayores en comparación con el valor de las

viviendas, y donde la deuda de los hogares es alta como proporción del producto interno bruto.

“Las características del mercado inmobiliario también importan: la transmisión de la política monetaria es más fuerte cuando la oferta de vivienda es más restringida. Por ejemplo, tasas más bajas disminuirán los costos de endeudamiento para los compradores de primera vez y aumentarán la demanda.”

México es el país con mayor proporción de hipotecas a tasa fija entre los comparados por el FMI. Respecto a 2011, el más reciente ciclo de endurecimiento de la política monetaria tuvo una fuerte transmisión en la sobrevaloración del mercado.

NEGOCIOS

FINANZAS / ECONOMÍA

LUNES 08.04.2024

negocios@razon.com.mx Tel. 5260-6001

Reducen estímulo fiscal a Magna

PARA LA SEMANA del 6 al 12 de abril el Gobierno otorgará un estímulo de 78.57 centavos por cada litro de gasolina Magna; sin embargo, esto significa una reducción de 39% respecto al estímulo de 1.29 pesos de la semana pasada.



BMV S&P
58,092.44 ↑ 0.36%

FTSE BIVA
1,191.91 ↑ 0.34%

Dólar
\$16.8500

Euro
\$17.8561

TIE 28
11.2485%

UDI
8.103678

Centenario
\$43,700

Mezcla Mexicana
80.17 dpb



SUPERFICIE COSECHADA

Año	Superficie cosechada (mil ha)	Producción (mil toneladas)
2013-14	790	6,021
2014-15	784	5,985
2015-16	778	6,117
2016-17	777	5,957
2017-18	785	6,010

Producción de azúcar y superficie de caña

Desde la temporada de zafra 2021, el rendimiento de la producción ha disminuido.

PRODUCCIÓN

Año	Superficie cosechada (mil ha)	Producción (mil toneladas)
2018-19	804	6,426
2019-20	783	5,278
2020-21	790	5,715
2021-22	806	6,185
2022-23	806	5,224
2023-24	-	4,700

15

Por ciento se estima caerá la producción de azúcar durante la actual zafra

284

Mil toneladas se importaron en el ciclo 2022-2023 ante la baja producción

LA MENOR producción de azúcar ha impactado en los precios al consumidor

La superficie cosechada es en miles de has. La producción es en miles de TM. (Millones de pesos) Fuente: GCMA

Más del 70% del territorio con estiaje

Cae producción de azúcar por sequía y precios se disparan 20%

Por Daniela Gómez
daniela.gomez@razon.com.mx

EL GCMA afirma que la zafra de esta temporada muestra una reducción de 9.16%; el precio del bulto del producto se cotiza hasta en 1,222 pesos, un aumento de 21.11% en comparación con el periodo del año pasado

La producción de azúcar registra algunas complicaciones a consecuencia de la sequía que enfrenta el país, donde más del 70 por ciento del territorio sufre algún grado de estiaje, lo que ha causado que durante la zafra 2023-2024 haya menos quemacorte-recolección de caña, impactando así en hasta 20 por ciento los precios de uno de los principales productos de la canasta alimentaria de México.

LA CALIFICADORA de riesgo HR Ratings destacó que la sequía que se registra en México es preocupante y puede generar riesgos en la operación de las empresas.

Eldato

De acuerdo con el Grupo Consultor de Mercados Agrícolas (GCMA), el avance de la zafra 2023-2024, que es la temporada en que miles de campesinos cortan a mano la caña de azúcar para que después ésta sea procesada, muestra una reducción de 9.16 por ciento, es decir, de 5 mil 224 millones a 4 mil 746 millones en comparación con el mismo período de la zafra anterior.

Esta disminución ha impactado en el costo del azúcar en el mercado nacional, en el que actualmente, el precio por bulto de 50 kilogramos alcanza los mil 222 pesos en las centrales de abasto. Esto representa un aumento de 21.11 por ciento en comparación con el precio de hace un año, que era de mil 009 pesos por costal.

LA CAÑA se utiliza para obtener azúcar, pero también se emplea como abono, alimento animal o para fabricar papel, mientras que el jugo se utiliza en la elaboración de alcohol.

Eltip

Aunado a ello, el GCMA estima que el inventario disponible para la zafra actual es de 835 mil 091 toneladas de azúcar. No obstante, ante la alta demanda interna y la poca producción que se ha tenido, se prevé que las importaciones de este endulzante para esta temporada alcancen las 435 mil toneladas.

Además, se contempla que las exportaciones totales serán de 615 mil 335 toneladas de azúcar, con ventas estimadas a la Industria Manufacturera, Maquiladora y de Servicio de Exportación (IMMEX) de 300 mil toneladas.

Esto, "más el cupo otorgado conforme al acuerdo por el que se dan a conocer los requisitos para importar temporalmente mercancías incluídas en el anexo I del decreto para el fomento de la industria manufacturera, maquiladora y de servicios de exportación", destacó el Grupo Consultor de Mercados Agrícolas.

En un comunicado agregó que "es importante monitorear de cerca la evolución de esta situación y tomar medidas para mitigar sus efectos en la industria azucarera y en la economía en general".

A inicios de marzo, el Gobierno de México realizó ajustes significativos en los cupos de exportación de azúcar libre de arancel hacia Estados Unidos, debido a que la producción de caña disminuyó a causa de la sequía, lo cual, se espera también impacte en los precios de ese producto al consumidor.

A través del *Diario Oficial de la Federación (DOF)*, la Secretaría de Economía

69%

De la población padeció algún tipo de sequía, según Imco

163

Municipios observaron una sequía extraordinaria

(SE) informó que México va a vender a Estados Unidos 97 mil 355 toneladas métricas valor crudo menos del endulzante libre de arancel de lo que esperaba.

En octubre pasado se publicó en el DOF que los productores mexicanos podían exportar 815 mil 472 toneladas métricas de valor crudo del artículo para el ciclo que va del 1 de octubre de 2023 al 30 de septiembre de 2024.

ESTADOS PRODUCTORES. Hasta el 31 de marzo de este año, los principales estados productores de azúcar estaban afectados por la sequía. De acuerdo con la Secretaría de Agricultura y Desarrollo Rural (Sader), Veracruz, Jalisco y San Luis Potosí producen cerca del 69 por ciento del azúcar en México. De estos, el Monitor de Sequía en México, que elabora quincenalmente la Comisión Nacional del Agua (Conagua), reportó que Veracruz presenta 86.4 por ciento de sequía entre anormalmente seco y sequía excepcional. En total, 38.9 por ciento sde su territorio se encuentra en los niveles máximos de estiaje.

Por su parte, en el estado de San Luis Potosí, tiene 79.9 por ciento de sequía, pero 57.1 por ciento de su superficie está afectada por la sequía severa, extrema

y excepcional. A su vez, Jalisco registra 68.6 por ciento de estiaje y sólo 10 por ciento se encuentra en nivel severo y extremo.

En general, la sequía se presenta en 29 estados de la República Mexicana, agregó el reporte de la Conagua.

Cabe señalar que en 2022, en 31 entidades federativas la sequía fue la principal causa de las pérdidas registradas en las unidades de producción agropecuaria activas en el país. Según el Censo Agropecuario de ese año, elaborado por el Instituto Nacional de Estadística y Geografía (Inegi), 72.2 por ciento de los problemas en producción por algún siniestro climático estuvo relacionado con el estiaje.

Recientemente el Fondo Monetario Internacional (FMI) estimó que la inflación corre el riesgo de registrar un aumento de 1.5 porcentuales derivado de la sequía ya que "da lugar a un aumento inmediato de la inflación general por encima de su nivel inicial que se prolonga en el largo plazo", señaló.

Asimismo, en la minuta de la reunión de la junta de Gobierno del Banco de México (Banxico), gran parte de los miembros externaron su preocupación sobre el impacto inflacionario que tendría la escasez del agua y las afectaciones climáticas.

En ese sentido, la calificadora HR Ratings señaló que la escasez de agua afecta principalmente al sector agropecuario, principal consumidor de este recurso, lo que implica riesgos en la seguridad alimentaria.

POR GABRIEL NAVA
@gabo_leconav

Las penalizaciones comerciales, monetarias y financieras impuestas por naciones consideradas centrales a otros países por cuestiones políticas toman relevancia al figurar como el mecanismo más dañino para un gobierno y su ciudadanía; una práctica que se vuelve cada vez más común en nuestros días.

Aunque los conflictos armados que se desarrollan dentro de Medio Oriente y Europa proponen una aproximación del alcance que pueden llegar a tener las diferencias entre naciones, no implica que el impacto sobre todo un país se limite al daño que pueda ocasionar una intervención militar, ya que la implementación de Medidas Coercitivas Unilaterales (MCU), como se conceptualizan a las sanciones económicas, pueden llegar a desestabilizar por completo a un Estado, de acuerdo con el Observatorio Lawfare.

¿QUIÉN PUEDE CASTIGAR?

Entre la gran potencia occidental y la región europea han establecido más de la mitad de todas las sanciones económicas que se encuentran vigentes en el mundo

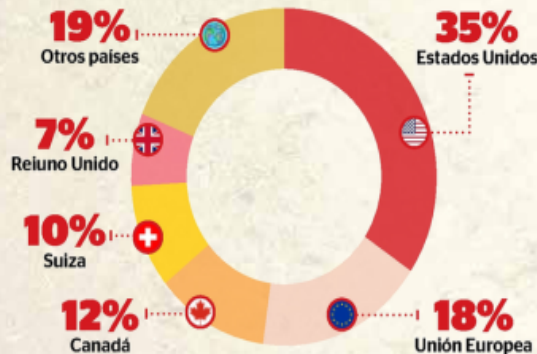

FUENTE: Observatorio Venezolano Antibloqueo, 2024

Al respecto, las 28 mil 077 MCU que se encuentran vigentes y que en el 96 por ciento de los casos recaen en tan solo nueve naciones, según los cálculos del Observatorio Venezolano Antibloqueo, han logrado dibujar una relación asimétrica muy bien definida entre los países que tienen la capacidad de pe-

nalizar a otros y los que resultan un objetivo político específico para las grandes potencias globales, explica a *Reporte Indigo*, Aníbal García, especialista en geopolítica e investigador del observatorio.

“El 28 por ciento de la población mundial está sancionada o más bien, viven en naciones

penalizadas económicamente hablando; dichas medidas han sido impuestas principalmente por los países occidentales y centrales, estamos hablando de Estados Unidos y la Unión Europea que son responsables de un gran porcentaje de dichos castigos a nivel global”, explica García.

Y es que, tal ha sido el impacto producido por las MCU, que dentro del Consejo de Derechos Humanos de las Naciones Unidas ya se ha discutido el hecho de establecer que las sanciones económicas atentan contra los derechos humanos de las personas, cuestión a la que países como Alemania, Francia y Estados Unidos se han opuesto, votando en contra de establecer una consideración negativa sobre dicha penalización el pasado tres de abril.

“Ya no hay forma de encubrir los crímenes de lesa humanidad perpetrados por Estados

SANCIÓN

SANCIÓN

SAN

#Lawfare

SANCIONES ECONÓMICAS, LA OTRA GUERRA

Obstaculizar el desempeño comercial, productivo y financiero de un país se ha convertido en el mecanismo más usado para que los intereses de las naciones que pueden imponer medidas coercitivas se vean beneficiados

MERK-2

LUNES
08 / 04 / 2024

COEDITORES: JORGE JUÁREZ Y ENRIQUE TORRES
COEDITOR GRÁFICO: FELIPE LAMAS DE LUNA

H



ES MUY IMPORTANTE ENVIAR SEÑALES CORRECTAS A LA INVERSIÓN.

LE ESTÁ YENDO BIEN A MÉXICO. ESTAMOS EN UNA SITUACIÓN BUENA Y HAY QUE APROVECHARLA.

JULIO CARRANZA BOLÍVAR
PRESIDENTE DE LA ABM

6

• BANCOS, CATALOGADOS COMO DE RELEVANCIA SISTÉMICA.

25

• MIL MDP ANUALES INVIERTE LA BANCA EN TECNOLOGÍA.

CORPORATIVO



#OPINIÓN

RUMBO AL HALVING

En víspera del Tianguis Turístico 2024 que inicia esta semana en Acapulco, el presidente López Obrador reconoció la buena gestión del titular de la Sectur

P

or estos días, en los mercados financieros se ha registrado una demanda extraordinaria por el Bitcoin, a partir de un evento que se presenta cada cuatro años conocido como halving y que reduce a la mitad el beneficio de los mineros de esa criptomoneda.

En otros momentos el halving ha empujado el precio de esa cripto, y en esta ocasión no ha sido la excepción: al inicio del año el Bitcoin estaba en 48 mil dólares y hoy cotiza en 70 mil dólares, esto significa un alza de 45 por ciento, aunque habrá que decir que en días anteriores alcanzó un máximo histórico en 73 mil 740 dólares.

En nuestro país el principal comercializador de criptomonedas es Bitso, que tiene como director general a **Felipe Vallejo**, quien ha empujado su uso, más allá de una alternativa de inversión.

Bitso tiene en nuestro país ocho millones de clientes, lo que habla por sí mismo del interés por los activos digitales y que el año pasado permitió mover remesas a razón de cuatro mil millones de dólares, además de otros ocho mil millones de dólares de transferencias.

Desde febrero comenzaron a cotizar ETFs que tienen como activo al Bitcoin

Habrà que decir que el halving está a pocos días de cumplirse, de ahí que todo haría indicar que la volatilidad que caracteriza al mercado de criptos podrá aumentar y podría generar ciertos eventos de nerviosismo, pero la diferencia con el pasado es que se ha avanzado en la institucionalización de ese mercado.

Esto luego que desde febrero pasado comenzaron a cotizar los ETFs que tienen como activo de contado al Bitcoin, lo que generó una entrada extraordinaria de recursos a esos mercados luego que entidades de gran prestigio en Wall Street, como Black Rock y Fidelity comenzaron a ofrecer a su clientela ese tipo de fondos especializados.

Los ETFs con el Bitcoin, como refiere Vallejo, ya superan lo que mueven ese mismo tipo de instrumentos con la plata, y en el caso del del oro el ETF del Bitcoin en sólo dos meses alcanzó el valor que dilató tres años al metal amarillo lo que se ha interpretado como un gran inicio.

LA RUTA DEL DINERO

El viernes pasado y en víspera del Tianguis Turístico 2024 que se llevará a cabo en Acapulco, el presidente **Andrés Manuel López Obrador** hizo un reconocimiento público al secretario de Turismo, **Miguel Torruco Marqués**, quien en esta administración ha logrado cifras relevantes para la llamada industria sin chimeneas, que a decir del primer mandatario genera y distribuye riqueza en varias regiones del país. El jefe del ejecutivo destacó además los avances logrados en la recuperación de Acapulco que en la pasada temporada vacacional de Semana Santa logró una ocupación hotelera de 90 por ciento. Hay cambios en Cuervo, donde **Fernando Suárez** deja de ser CFO y entra al relevo **Rodrigo de la Maza Serrano**. Es la tercera ocasión que el gigante tequilero hace cambios en esa área desde 2017 que salió a bolsa, lo que imaginó no gustó a los participantes del mercado bursátil.

ROGELIOVARELA@HOTMAIL.COM / @CORPO_VARELA

VIENTO A FAVOR

1

• Hay oportunidad para el país, se demostró el año pasado.

2

• Las inversiones en tecnología reflejan confianza de la banca.

3

• En la nueva forma de hacer banca, no desaparecen las sucursales.

4

• Los jóvenes tienen papel relevante en el crecimiento digital bancario.

5

• La banca es el sector que más invierte en México.

comprometida", y otro ejemplo es el crecimiento de 30 por ciento del crédito, con una cartera de 6.5 billones de pesos, comentó.

El segundo punto, refirió, es la inversión en infraestructura física, energética y de transporte, pues ello permitirá aprovechar de mejor manera las oportunidades que trae el nearshoring.

"Debemos de tener muy claro que el gobierno debe promover y facilitar que los inversionistas, tanto mexicanos como extranjeros, inviertan en infraestructura. Lo que pedimos es que no se pongan trabas a la inversión y que el gobierno también lo haga", aseveró.

Fortalecer el estado de Derecho y la seguridad pública, es el tercer punto. Sin estas condiciones, el país no tendrá la oportunidad de seguir creciendo y recibiendo inversiones como se ha visto hasta ahora, advirtió.

"Es muy importante enviar señales correctas a la inversión extranjera y mantener la confianza de nuestros socios comerciales, no cambiar las reglas del juego", resaltó Julio Carranza.

En el caso de la inseguridad que se vive en el país, si bien, comentó, hasta el momento no ha sido un factor que limite la llegada de inversiones, sino se atiende puede convertirse en un problema, por lo que también son necesarias las señales más contundentes en la aplicación de la ley.

Y en cuarto punto, comentó, es el desarrollo del capital humano, ya que es fundamental en toda esta oportunidad de inversión extranjera, que viene con la relocalización de empresas.

Lo que es de mayor, apuntó, si se considera que Estados Unidos y Canadá están enfrentando escasez de mano de obra calificada. ●

#EVENTOENACAPULCO

Inicia Tianguis Turístico 2024

• La Secretaría de Turismo (Sectur), informó que el titular de la dependencia,

LAS EMPRESAS

• Están confirmados mil 337 compradores.

Miguel Torruco Marqués, entre otras autoridades y empresarios, están preparados para el inicio de la feria turística más importante de América Latina número 48: el Tianguis Turístico México.

Señaló que será del 8 al 12 de abril, en un Acapulco renacido y fortalecido tras el paso de Otis. **REDACCIÓN**

El presidente del consejo de administración de Banco Azteca arguyó que mantener la estabilidad de las finanzas públicas del país es una condición necesaria, pero no suficiente para impulsar el crecimiento. Lo ideal, agregó, sería que la nueva administración emprendiera proyectos que le permitan a la economía lograr esos objetivos.

"El país sufrió mucho por el mal manejo de sus finanzas públicas, hay que recordar las vivencias de los 70 y principios de los 80. Lo importante es promover que la casa se mantenga en orden y la casa se llama México", dijo el directivo.

Según el ejecutivo de Banco Azteca, prevalecen los "enormes pendientes" en términos de seguridad, educación, salud, infraestructura y abasto de energía, en un contexto en el que la relocalización de empresas extranjeras en México, un fenómeno económico conocido como *nearshoring*, está tomando mayor relevancia.

"Seguramente México puede tomar ventaja sobre ello (*nearshoring*) y también que todos estos proyectos que llevó a cabo el presidente López Obrador lleguen a buen puerto", abundó.

"Yo creo que los mexicanos ya están cansados de ver improvisaciones cada seis años, el país no se puede reinventar cada seis años, hay que buscar las continuidades, donde se deban mantener, y corregir el rumbo donde tenga que ser", sostuvo Valenzuela del Río.

En una sala del corporativo de Banco Azteca, ubicado al sur de la Ciudad de México, el presidente del banco celebra que México pueda tener su primera presidenta de la historia. Desde su perspectiva, el país "ya se había tardado" en tener a una primera mandataria al frente de la nación.

"Es algo que nos debe dar otra dimensión, otras capacidades y qué bueno que México está entrando en esta nueva posibilidad de tener una mujer al frente de la presidencia de la República, creo que es un gran momento para este país", indicó.

MOMENTO AMARGO

El directivo se mantiene optimista hacia los próximos meses, pese a que el año pasado, enfrentaron uno de los momentos más amargos para el banco, cuando se gestó una campaña en redes

87 CONVENCION
BANCARIA

Prevalecen enormes pendientes en el país, advierte Banco Azteca

MIGUEL ÁNGEL ENSÁSTIGUE

Algunas semanas del proceso electoral en el país, el presidente del consejo de administración de Banco Azteca, indicó que lo ideal sería que el nuevo gobierno mantenga finanzas públicas estables, pero sobre todo, que tenga la "casa en orden". En entrevista con *El Sol de México*, previo a la 87 Convención Bancaria, consideró que "los mexicanos ya están cansados de ver improvisaciones cada seis años", por lo que espera cierta continuidad con el nuevo gobierno federal y que se aproveche el *nearshoring*.



ARACELY MARTÍNEZ, OVACIONES

"El país no se puede reinventar cada seis años, hay que buscar las continuidades, donde se deban mantener, y corregir el rumbo donde tenga que ser"

ALEJANDRO VALENZUELA
PRESIDENTE DEL CONSEJO DE
BANCO AZTECA

sociales que anunció una supuesta quiebra de Banco Azteca.

Las publicaciones hechas en plataforma como Facebook, Instagram, Twitter y TikTok, aseguraban que el banco ya no tenía dinero para hacer frente a sus obligaciones con los usuarios, además de que enfrentaba problemas legales por adeudos de impuestos.

Sin abundar en cifras, Valenzuela del Río aseguró que dicha campaña provocó una pérdida de clientes, al igual que el retiro de ahorros por parte de otros usuarios.

De igual forma, lamentó que las autoridades financieras del país, como la Comisión Nacional Bancaria y de Valores (CNBV), no hayan respaldado a Banco Azteca y, por el contrario, dejaron proliferar el cotilleo.

Recordó que hace un año, cuando quebró el banco estadounidense Silicon Valley, tanto la CNBV, como el Banco de México (Banxico) y la Secretaría de Hacienda, dieron a conocer que dicho suceso no representaba riesgo alguno para la banca mexicana.

"Nos preocupa mucho el silencio que hubo del regulador, sabiendo que tenían las cifras al día. Realmente yo lo considero un atentado a la banca, porque el tema no es estrictamente con Banco Azteca, sino que pudo repercutir a otros bancos", expresó.

Afirmó que la institución tomará medidas legales contra los presuntos responsables de estos ataques, pues se puso en riesgo el sistema financiero mexicano. "Afortunadamente, la verdad imperó y demostró que el banco es fuerte, está sólido y en capacidades para seguir creciendo, y al contrario, fomentando la intermediación financiera en el sector más vulnerable porque somos el banco popular mexicano por excelencia".

RIESGOS Y RENDIMIENTOS

Julio Brito A.
@abritoj



- * Nearshoring beneficia a autopartes: Ambe
- * Díaz: resultados de Toyota avalan pronóstico
- * Política fiscal y salarios elevan precios: Banxico

El informe "Reporte Nearshoring is 2023" del Global Commercial Real Estate Services —CBRE— resalta que México sigue consolidándose como el principal proveedor de autopartes para Estados Unidos, representando el 46% de las importaciones totales al concluir el primer semestre de 2023. "En este período, Saltillo fue la ciudad con la mayor demanda de Nearshoring, con más de 265 mil m2 comercializados, liderando la absorción junto con Aguascalientes en el sector automotriz", señala José Ambe, CEO de Logística de México.

En los últimos cuatro años, las exportaciones mexicanas han crecido en aproximadamente 100 mil millones de dólares; tan solo en el último año alcanzó un valor total de 101,168 millones de dólares. Además, en el primer trimestre del año pasado, México superó a China como el principal exportador de manufacturas a Estados Unidos, marcando la primera vez desde 2005.

Al término del primer semestre de 2023, la demanda por nearshoring creció más del 38%, alcanzando cerca de 800 mil m2, representando el 22% de la comercialización total de espacios industriales. El liderazgo del sector automotriz se concentró en cinco mercados principales del Noroeste y Bajío del país, en el que los Estados de Toluca y Puebla lideran con el 100%, mientras que el 75% es para Aguascalientes, 57% Querétaro y 45% Monterrey.

El crecimiento del Internet de las Cosas (IoT), la inteligencia artificial (IA) y el análisis de datos ha revolucionado la gestión de las cadenas de suministro, aumentando la velocidad de respuesta, reduciendo los errores humanos y mejorando la precisión en las tareas críticas.

En el 1er. Estudio de Indicadores de la Cadena de Suministro, presentado por La Asociación #SoyLogístico, en colaboración con LDM Empowering your Supply Chain y EGADE Business School del Tecnológico de Monterrey en 2023, se reveló que el sector automotriz alcanzó un 90% en su nivel de fill rate. Este resultado refleja la complejidad inherente a una cadena que enfrenta mayores riesgos de disrupciones globales en comparación con otros sectores, gracias a la vecindad con Estados Unidos, y el TLCAN.

VENTAS. En el primer trimestre de 2024, Toyota México, que dirige Guillermo Díaz, comercializó 27,942 vehículos, con 9,091 vendidos únicamente en marzo, lo cual permitió cerrar la primera etapa del año de acuerdo con sus expectativas. Además, en el acumulado de enero a marzo, alcanzó un market share del 8.0% dentro de la industria nacional. Alineado con su estrategia de electrificación, que busca generar felicidad para todos a través de la movilidad sustentable y la reducción de emisiones de CO₂, un 29.7% (8,294 unidades) de las ventas durante el primer trimestre fueron de vehículos con tecnología híbrida eléctrica (HEV).

PREGUNTA. ¿Sabe usted por qué, a pesar del super peso, debajo de los 17 unidades el dólar, la inflación y tasas de interés no ceden? Por dos elementos a juicio de la subgobernadora del Banco de México Irene Espinosa. Por la actual política fiscal y el incremento a salarios. No existe ninguna austeridad republicana y esto ha expandido el gasto gubernamental y se incrementaron los salarios sin aumentar la productividad, bajo una supuesta justicia social. El efecto, es que la inflación que venía a la baja, repunto y está en 4.48% anual y las tasas 11% •

Hoy inicia en Acapulco el Tianguis Turístico 2024

Se instalarán 97 pabellones, de los cuales 65 son de corporativos y 32 de los estados del país

Cecilia Higuera Albarrán
negocios@cronica.com.mx

A poco menos de seis meses, de que el puerto de Acapulco sufrió el embate del huracán Otis, hoy prestadores de servicios se alistan para el arranque del Tianguis Turístico 2024, el evento más importante del sector en América Latina.

Autoridades y empresarios del sector están preparados para el inicio de la feria turística más importante de América Latina en su edición número 48.

A partir del 8 al 12 de abril en Acapulco, Guerrero se darán cita compradores, empresas del ramo y representantes de más de 43 países.

Cabe mencionar que hasta el corte del pasado día 4 del mes en curso, se tenía confirmada la asistencia de más de 1,300 compradores y 787 empresas, así como 1,441 expositores de 852 empresas, y las 32 entidades federativas.

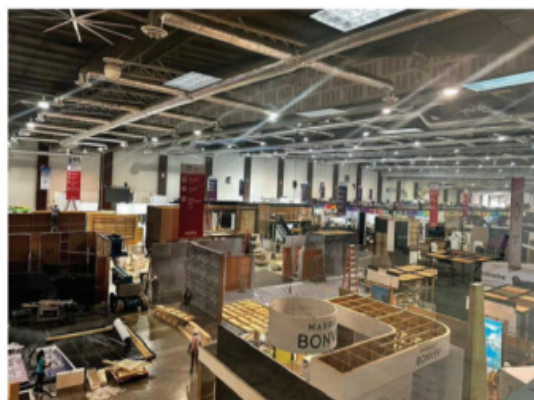

Las instalaciones de la Expo Mundo Imperial donde se realizará el tianguis están listas y preparadas para recibir a los asistentes.

Como parte de la organización del evento que arranca este lunes, autoridades de los tres órdenes de gobierno y representantes del sector empresarial llevaron a cabo una reunión de trabajo en donde se presentaron los avances en materia de seguridad, así como las de logística y transporte.

Encabezada por el secretario de Turismo, Miguel Torruco Marqués; el secretario de Turismo de Guerrero, Santos Ramírez Cuevas, en representación de la gobernadora del estado, Evelyn Salgado Pineda; y la alcaldesa de Acapulco, Abelina López Rodríguez;

se destacó el trabajo coordinado para que la realización de este evento sea ordenada, mediante la prevención y protocolos establecidos. Así mismo, el Comité Organizador de esta feria turística realizó el recorrido por las instalaciones de Expo Mundo Imperial, sede del evento, en donde supervisaron los trabajos del montaje de los stands y pabellones de los expositores.

Durante esta 48ª edición se lanzará la edición especial del billete de Lotería Nacional, con temas alusivos a sitios turísticos del destino, para el renacimiento de Acapulco •

En declaración al SAT se podrán deducir intereses reales de lo pagado por crédito Infonavit

El Instituto del Fondo Nacional de la Vivienda para los Trabajadores, recomienda a quienes hayan comprado una casa con su Crédito Infonavit y que deban presentar su declaración anual ante el Servicio de Administración Tributaria (SAT), por estar catalogado como persona física, pueden deducir los intereses reales que se han pagado por el financiamiento.

A fin de que los interesados sepan la cantidad que pueden deducir y aplicar dicha disminución sobre el pago de impuestos, se deberá obtener una Constancia de Intereses, para lo cual deberán ingresar a Mi Cuenta Infonavit, en

el portal oficial del instituto: micuenta.infonavit.org.mx, posteriormente ingresar en el apartado de Mi Crédito, que aparece en el menú del lado izquierdo, en donde deberán ubicar la pestaña "constancia de intereses", y ahí elegir el año fiscal que se quiera declarar y que en este caso será 2023 y presionar el botón "consultar", y después descargar e imprimir el documento.

La constancia de intereses deberá entregarse al contador o, en todo caso, seguir las instrucciones del SAT a través de su portal para que el interesado pueda declarar • (Cecilia Higuera Albarrán)

En cinco años China triplicó sus inversiones en México

México gana atractivo para China, la segunda mayor economía del planeta, cuyos inversionistas triplicaron sus inversiones durante los primeros cinco años del sexenio de Andrés Manuel López Obrador. La inversión extranjera directa que llegó de China sumó mil 104 millones de dólares entre 2019 y 2023. Esta cifra es el triple de los recursos enviados por el gigante asiático en el periodo similar de la administración de Enrique Peña Nieto, cuando acumularon 396 millones de 2013 a 2017, de acuerdo con cifras preliminares de la Secretaría de Economía •

Luis Gallego Consejero delegado de IAG

“Proponemos ceder a la competencia un 40% de los vuelos de Air Europa”

El ejecutivo revela que su grupo ha doblado el volumen de cesiones para hacerse con la aerolínea de Globalia

JAVIER F. MAGARIÑO

Madrid

“Si compramos Air Europa, no habrá una sola ruta en que esta e Iberia operen en solitario. Entendemos que debemos favorecer la competencia”. El compromiso es del consejero delegado del grupo de aerolíneas IAG, Luis Gallego (Madrid, 1968), quien persigue desde finales de 2019 la toma del eterno rival de Iberia, así como la coordinación de ambas, para crecer en Madrid-Barajas y desarrollar este aeropuerto internacional. También evitaría la entrada, en el que considera campo propio, de rivales como Air France-KLM, que fue firme candidata para hacerse con la compañía de la familia Hidalgo antes de la pandemia. En pleno examen de la operación por parte de la Dirección General de la Competencia de la Comisión Europea, IAG está dispuesta a doblar las concesiones a otras operadoras aéreas respecto a las que puso sobre la mesa en el intento fallido de adquisición de 2021. La portuguesa TAP también está en el objetivo si se vende una posición de control y el precio es atractivo.

Pregunta. ¿A qué está dispuesta a renunciar IAG para hacerse con Air Europa?

Respuesta. Hemos llevado a la autoridad europea de Competencia un paquete de *remedies* [cesiones operativas a los rivales] muy ambicioso. Estamos dispuestos a ceder a otras aerolíneas el equivalente a un 40% de los vuelos operados por Air Europa en 2023. Eso es más del doble de lo que ofrecimos la primera vez que intentamos adquirirla [entre 2020 y 2021] y es una muestra del compromiso de IAG por sacar adelante este proyecto.

P. ¿Dónde bajarían peso Iberia o Air Europa? ¿Baleares, Canarias, América Latina...?

R. Analizamos ruta por ruta con la Comisión Europea para detectar cualquier problema de competencia. Garantizamos que tras el cierre de esta operación no habrá una sola ruta en la que se queden en exclusiva Iberia y Air Europa. Siempre habrá un competidor adicional.

P. ¿Qué harán con los aviones sobrantes el día después de la pretendida integración?

R. Un 40% de los vuelos que



Luis Gallego, el miércoles en La Muñoza, en Madrid. SAMUEL SÁNCHEZ

hacia Air Europa los realizaría la competencia, y ahí se abren alternativas. La primera es alquilar aviones, incluso con tripulación. Podrían estar interesados en ello los *remedy takers* [aerolíneas beneficiadas por las cesiones de rutas]. Otra opción es utilizar esa flota para la expansión que prevé el grupo. Este año IAG crece un 7% e Iberia lo hace un 14% en ASK [asientos ofertados por kilómetro], que es mucho comparado con la media del sector. Tener esos aviones nos viene bien en un contexto en el que los fabricantes tienen problemas para cumplir con las fechas de entrega de aviones.

P. En definitiva, ¿piensa en una Air Europa más pequeña en una fase inicial?

R. Debemos dar solución al problema de la competencia, pero ceder rutas no significa, necesariamente, que vaya a producirse un impacto en el tamaño de la aerolínea. El objetivo es crecer y hacer de Madrid-Barajas un *hub* [aeropuerto con conexiones internacionales] potente que pugne con los del norte de Europa. Está bien analizar la operación ru-

ta a ruta, pero también hay que garantizar que en nuestro continente haya aeropuertos en el sur con escala suficiente para hacer sombra a los del norte. Le aseguro que la cuota de mercado combinada de Iberia y Air Europa en Madrid [64% en vuelos de largo radio] estaría detrás de la que tienen otras compañías en Europa.

P. El consumidor tiene en Iberia y Air Europa dos opciones rivales para volar. La integración de la segunda en IAG hará que sus ofertas se coordinen y eso podría motivar que los precios de los billetes pierdan tensión competitiva. ¿Dónde están las ventajas para el viajero?

R. Si analiza la evolución del mercado, concluirá que la integración del sector aéreo no lleva a un aumento de precios. La consolidación conduce a una mayor eficiencia en costes y a la posibilidad de ofertar tarifas más asequibles: a afrontar nuevos destinos y orígenes, y, en este caso, a que los clientes de Air Europa se beneficien del programa de fidelización de IAG. Con mayor capacidad para abrir nuevos destinos, Madrid-Barajas se convertiría en

“El objetivo es crecer y hacer de Madrid-Barajas un ‘hub’ potente”

“Iberia no ganó nada con las operaciones de compra de mascarillas”

un *hub* de 360 grados. Además, las aerolíneas necesitan escala para afrontar las inversiones en sostenibilidad.

P. Usted espera tener Air Europa antes de final de año. ¿Será una prioridad devolver el apoyo financiero público recibido por la aerolínea de Globalia y sacar a la SEPI de la gestión? ¿Hay algo hablado sobre gobernanza con esta sociedad estatal?

R. Las aerolíneas de IAG que levantaron deuda durante la pandemia [con aval del ICO], Iberia y Vueling, ya la han devuelto. También hemos amortizado el crédi-

to otorgado por el UK Export Finance a British Airways. Eso demuestra que tenemos facilidad para repagar la deuda y que lo haremos mucho más rápido de lo que lo podría hacerlo en solitario una compañía del volumen de Air Europa. Sobre la gestión, no tenemos nada hablado con la SEPI.

P. En medio de este movimiento estalla el caso Koldo y salpa a Air Europa. Como accionista y potencial compradora, ¿IAG ha tenido acceso a información? ¿Le preocupa esta crisis?

R. Somos propietarios de un 20% de la compañía, pero no tenemos ninguna influencia en su gestión. No sabemos nada sobre cómo opera nuestro rival. Nosotros seguimos adelante con la idea de incorporar Air Europa a IAG.

P. Iberia también trabajó para Soluciones de Gestión, sociedad clave en la trama de las mascarillas. En informes de la Agencia Tributaria se señala que Koldo García o el ex asesor de Air Europa Víctor de Aldama intentaron conseguir un trato de favor de la aerolínea de IAG valiéndose de su relación con el Ministerio de Transportes. ¿Puede estar tranquilo al respecto?

R. Iberia ya ha dicho que dio el mismo precio a todos los clientes que la contactaron para ir a por mascarillas. Todos tuvieron las mismas condiciones, con las que la aerolínea cubría sus costes. Iberia no ganó ni un euro con estas operaciones, pero pudo mantener algo de actividad en un momento crítico. Estamos tranquilos al respecto.

P. ¿Pujará por la portuguesa TAP o lo descarta si le sale la baza española?

R. La prioridad número uno es Air Europa. Mirar hacia TAP dependerá de las condiciones. Esa compañía opera en mercados en los que IAG no tiene una presencia muy significativa, como el brasileño, y sería una oportunidad para crear en el sur de Europa una estructura de *dual hub* como la que tenemos en Londres y Dublín. Así podríamos dirigirnos a América y a las antiguas colonias de Portugal en África con una oferta muy competitiva.

P. ¿Y qué opción defiende IAG para la ampliación de Barcelona-El Prat, base principal de Vueling?

R. La que sea sostenible ambientalmente y tenga sentido en costes. Con Aena compartimos la opinión sobre la necesaria ampliación de determinados aeropuertos, pero España compite por el turismo con otros mercados y eso obliga a tener cuidado con la estructura de costes [del sistema aeroportuario]. Ese tráfico se desvía fácilmente.

P. Esta es una petición de contención tarifaria.

R. Siempre la pedimos, de la misma forma que tratamos de mejorar nuestros resultados unitarios a través de la eficiencia y no cargando mayores precios a los usuarios.

NEGOCIOS

EDITOR: EMANUEL MENDOZA CANCINO / EMANUEL.MENDOZA@24 HORAS.MX
X: @EMANUELMENDOZA1 / TEL: 1454 4012

El CEESP advierte riesgos en el gasto público para 2025

Después de revisar los Precedentes Generales de Política Económica 2025, que emitió hace unos días la Secretaría de Hacienda, el Centro de Estudios Económicos del Sector Privado (CEESP) llamó a mantener la cautela, ya que aún se observan riesgos en la sustentabilidad de los recursos.

"Habrà que mantener la cautela, puesto que por una parte aún se observan riesgos en la sustentabilidad de las fuentes de recursos del sector público", dijo el ente empresarial en su panorama económico semanal.

Previsó que aún la evolución del gasto se asocia en buena medida con el entorno político, toda vez que el fuerte incremento de las erogaciones para 2024 se relacionan con la necesidad de concluir los proyectos insignia del Gobierno en medio de un período electoral.

El CEESP enfatizó que la caída del gasto para 2025 refleja la conclusión de todos estos proyectos.

Estimó que en el documento de Hacienda, se aprecia que las autoridades continúan la práctica de presupuestar con base en escenarios optimistas y no con la realidad de la coyuntura que existe.

"Lo malo de un escenario así es que, cuando se agote la fortuna y los recursos de una sola vez, el dilema será el recorte real de gasto público, que probablemente afectará más a prioridades sociales como salud, educación y seguridad, o el deterioro de las finanzas públicas vía déficit y deuda pública".

El Centro de Estudios Económicos del Sector Privado detalló que si bien es cierto que los Precedentes no muestran nada sorprendente, sí reflejan la necesidad de fortalecer las fuentes de recursos públicos. /24 HORAS

La Suprema Corte decidirá este lunes etiquetado frontal

La Suprema Corte de Justicia de la Nación resolverá, a partir de un proyecto elaborado por la ministra Yasmín Esquivel, si acepta o no el amparo de tres empresas que piden retirar los sellos de etiquetado frontal de "exceso de azúcar" a sus productos, alertó la organización El Poder del Consumidor.

Se trata de un recurso legal presentado por Santa Clara, subsidiaria de Coca Cola, uno de la refresquera Barrilitos y otro emitido colectivamente por varias empresas entre ellas: Herdez, Nutrisa y McCormick que buscan desaparecer los sellos de alerta en productos de su portafolio con las leyendas exceso de sodio y azúcares.

Javier Zúñiga, coordinador jurídico de la organización, señaló que estudios afirman que entre 70% y 75% de los consumidores revisan los etiquetados de alerta por exceso

INDICADORES FINANCIEROS

MERCADO DE CAMBIOS

	Pesos por divisa	Variación
Dólar ventanilla	16.4785	0.06%
Dólar interbancario	16.4594	0.06%
Dólar fix	16.4800	-0.25%
Euro ventanilla	17.8628	0.05%
Euro interbancario	17.8403	0.05%

MERCADO BURSÁTIL

	Puntos al cierre	Variación
S&P/BMV IPC	58,092.44	0.36%
FTSE BIVA	1191.91	0.34%
Dow Jones	39,246.00	0.85%
Nasdaq	18,311.00	1.30%

PETRÓLEO

	Dólar por barril	Variación
Mezcla Mexicana	80.17	0.65%
WTI	86.73	0.16%
Brent	90.86	0.23%

* Datos promedio a las 16:00 horas
Fuente: Bancos, BMV, BIVA, BBVA, Investing, Pemex

KILO PASÓ DESDE 28 HASTA 35 PESOS EN 24 MESES, ADVIERTE EL GCMA

Por la sequía, se elevó más de 25% el precio del azúcar

Alerta. El Grupo Consultor de Mercados Agrícolas advirtió que la zafra está perdiendo nivel de producción esta temporada

EMANUEL MENDOZA CANCINO

La producción de la zafra de la caña de azúcar en México 2023-2024 está experimentando una disminución significativa por sequía, lo que elevó 20% los precios del endulzante, advirtió el Grupo Consultor de los Mercados Agrícolas (GCMA).

Juan Carlos Anaya, presidente de la consultoría, reveló que con el actual avance de la zafra, se está registrando una reducción de 9.16% en la producción. Mientras en estas fechas el año pasado llevábamos 5 mil 224 millones de toneladas a marzo de 2024 bajamos a 4 mil 746 millones de toneladas métricas.

La disminución de la producción ha pegado al costo del azúcar en el mercado nacional, "un bulto de 50 kilos en las centrales de abasto alcanza los mil 122 pesos, cuando en este mismo periodo del año pasado costaba sólo mil pesos, hasta 25% más por la falta del producto.

Anaya señaló que debido a una menor producción, se estima una importación desde el exterior de 435 mil toneladas.

"Además se estima que las exportaciones totales durante esta zafra serán de 615 mil 335 toneladas, con ventas estimadas a la Industria Manufacturera, Maquiladora y de Servicios de Exportación (IMMEX) de 300 mil toneladas, más los cupos de apertura".

El Grupo Consultor de Mercados Agrícolas puntualizó que estos datos reflejan el impacto significativo que la sequía está teniendo en la producción del endulzante, lo que puede influir en precios de otros productos en el mercado nacional".

Anaya pidió a las autoridades federales monitorear la situación y tomar medidas para mitigar los efectos a la industria y a la economía en general.

Un monitoreo de precios tomado en la Ciudad de México, Guadalajara y Monterrey por el GCMA registró que el azúcar al menudeo



SIN AGUA. Bajó la producción de la caña y el endulzante en lo que va de la temporada.

DATOS AMARGOS...

\$1,222

promedia en las centrales de abasto un bulto de 50 kilos de azúcar, mientras hace un año costaba \$1,000 pesos

83.7%

de municipios en todo el país tienen algún grado de sequía o falta de agua, registró la firma HR Ratings

aumentó hasta 25% a tasa anual al promediar en los 35.52 pesos el kilo, en tiendas al mayoreo, pero hay tiendas en el país que el producto se encuentra hasta los 55 pesos, mientras que el año pasado se ubicaba en estas mismas fechas en 28 pesos por kilogramo.

Se explicó que aún con el arancel de 360 dólares por tonelada, está entrando azúcar de importación al mercado nacional, por el precio tan alto en el mercado local, y con lo cual se evitar la posibilidad de que haya desabasto.

Pero por otro lado explicó que disminuir las exportaciones puede aumentar la oferta y evitar también que los precios no suban dentro de nuestro mercado, un dato que está siendo complicado en estos momentos.

El analista en producción agroalimentaria, consideró que los precios se mantendrán altos en lo que resta del año ya que producción de la zafra de la caña de azúcar de acuerdo a Conadesuca se prevén 100 mil toneladas

métricas menos para llegar a apenas a 4.6 millones de toneladas métricas este 2024.

¿ESTRÉS HÍDRICO?

Un análisis de HR Ratings reveló que el sector agropecuario es el principal consumidor de agua en el país, por lo que afirmó, se necesitan inversiones para lograr una agricultura más sostenible.

En la primera quincena de marzo, 83.7% de los municipios en el país contaron con algún tipo de sequía.

En el reporte "Estrés hídrico y sus principales causas en México", en donde, de acuerdo con datos obtenidos de Conagua y el Servicio Meteorológico Nacional, la calificadora destaca que México contaba con un promedio de estrés hídrico de 31.3% de 2010 a 2017 y se muestra un fuerte incremento en 2018 a 44.5%. México está cerca de contar solo con la mitad del agua disponible, señaló.



RESOLUCIÓN. Revisarán si proceden los amparos contra los sellos de exceso de azúcar.

de azúcares, lo que ha ayudado a reducir su consumo. "Ahora lo que se ha evidenciado es que tienen sellos de altos azúcares, de altos en grasas al mismo tiempo y este efecto sí incide en las decisiones de consumo de las personas".

Reconoció que hasta 56% de los productos de las marcas Bimbo, Nestlé y la misma Coca Cola han sido reformulados con nuevas recetas con menos azúcares. El Poder del Consumidor registró al menos 70 amparos para retirar los sellos octogonales. EMANUEL MENDOZA

Crece hasta un 33% la exportación del garbanzo mexicano

El intercambio comercial entre 2019 y 2022 del garbanzo mexicano logró crecer hasta 33.1%, al pasar de 160 millones de dólares a 213 millones de dólares, reveló la Secretaría de Agricultura.

Además se informó que se llegó a una variedad de la leguminosa con mayor tolerancia a la sequía y resistente a enfermedades y a efectos del cambio climático.

La semilla cultivada en México, principalmente en las regiones noroeste y centro-occidente, y es una alternativa atractiva de producción por su bajo consumo de agua.

Es por ello que la variedad Seri fue desarrollada como una opción de siembra para las regiones productoras de nuestro país, sobre todo en terrenos con infestaciones de hongos del género Fusarium—causante de enfermedades de la raíz. Para confirmar la resistencia



RESISTENTE. México logró un garbanzo resiliente a la sequía y de mayor producción.

de la nueva variedad, especialistas del INIFAP evaluaron la leguminosa en terrenos infestados con enfermedades de la raíz.

En esas superficies registraron un promedio de rendimiento de grano de origen de dos mil 582 kilogramos por hectárea, cifra superior a las variedades Blanco Sinaloa-92 y Blanco, que produjeron 2 mil 41 y 2 mil 5 kilogramos por hectárea, respectivamente. /24 HORAS