



### Embargan mercancía china

En julio, el SAT embargó un millón 401 mil productos provenientes de China, los cuales se estiman con un valor de alrededor de 418 millones de pesos. **NEGOCIOS**



### 'Cualquiera puede desprestigiar'

La cantante y actriz Belinda escribe en exclusiva en esta edición sobre los linchamientos mediáticos, a propósito del lanzamiento de su nuevo sencillo "La Mala" el próximo jueves. **GENTE**

## REGRESA TRUMP A X

El ex Presidente Donald Trump retornó ayer a la que durante su Administración fue su red social favorita en una entrevista con el propietario de X, antes de Twitter, Elon Musk. **INTER. (PÁG. 12)**

MARTES 13 / AGOSTO / 2024 CIUDAD DE MEXICO

46 PÁGINAS, AÑO XXXI NÚMERO 11,178 \$ 30.00

# REFORMA

C O R A Z Ó N D E M É X I C O

## Resbala 4T protección oficial al 'Mayo'

CLAUDIA GUERRERO Y MARTHA MARTÍNEZ

Actores políticos de la 4T resbalaron la protección oficial que la Fiscalía de Justicia de Sinaloa daba a Ismael "El Mayo" Zambada.

REFORMA publicó que José Rosario Heras, comandante de la Policía de Investigación de la Fiscalía, participaba en la seguridad del capo.

El Gobernador Rubén Rocha se desmarcó de dicha protección oficial con el argumento de que la Fiscalía de Justicia es autónoma.

"Difícilmente puedo conocer lo que hacen los propios policías estatales, la preventiva y las otras, pero en este caso, pues como no, nadie me podría haber dicho: 'Oye, fíjate que hay un policía estatal que está haciendo esto...'"

"A mí nadie me lo había informado; mal hecho, se tiene que tomar medidas al respecto", consideró.

El Presidente Andrés Manuel López Obrador manifestó que el comandante señalado debe ser encontrado y, posteriormente, investigado.

"No, no sabemos (de la protección oficial)", dijo el Mandatario a pregunta de REFORMA.

"Muy mal. Primero hay que procurar encontrarlo, porque estaba desaparecido; eso es lo primero, y luego hacer la investigación", señaló.



Aspecto del ataque a Cuén.

## Mañaneras de Sheinbaum: con misma hora y formato

ANTONIO BARANDA

Las conferencias mañaneras seguirán en la administración de Claudia Sheinbaum en el mismo horario y formato que las del Presidente Andrés Manuel López Obrador.

La virtual Presidenta electa anunció ayer que hará conferencias a las 7:00 horas en Palacio Nacional, después de encabezar la reunión de seguridad.

"Se van a tener que levantar temprano", dijo en conferencia, "ya tomé la decisión de: a las 6 de la mañana el gabinete de Seguridad y a las 7 la mañanera".

Sheinbaum había anunciado que haría conferencias diarias, pero sin definir el horario y el formato.

Decidió mantener el mismo esquema que AMLO, a pesar de que hace unos días



### EMILIA ESTHER CALLEJA

■ Actual directora de la subdirección CFE Generación I.  
■ Ha laborado durante 21 años en diferentes áreas de la CFE, como superintendente de una central de generación termoeléctrica y gerente de proyecto de construcción para una central nueva.  
■ Ingeniera Electrónica por el Instituto Tecnológico de Celaya, y maestra en Administración y Alta Dirección por la Universidad Autónoma de Coahuila.

## LLEGA A CFE EXPERTA EN GENERACIÓN ELÉCTRICA

ANTONIO BARANDA

La virtual Presidenta electa, Claudia Sheinbaum, apostó por una experta en generación eléctrica para dirigir la Comisión Federal de Electricidad (CFE).

Sheinbaum anunció ayer que la actual directora de CFE Generación I, Emilia Esther Calleja Alor, será la próxima titular de la empresa.

"Será la primera mujer en ser directora de la CFE. Es una ingeniera que viene de abajo, creció en CFE y es una mujer que quiere a CFE, que conoce del tema y tiene un enorme liderazgo también entre sus compañeros", señaló la morenista.

Emilia Esther Calleja es Ingeniera Electrónica, Maestra en Administración y Alta Dirección, y se ha especializado en administración, gestión de recursos y operación eléctrica.

Durante los últimos 21 años ha ocupado distintos cargos en la CFE, tales como superintendente general de una central de generación termoeléctrica, entre otros.

"Su trayectoria y experiencia laboral se centran en la operación dentro del proceso de generación de energía, análisis de fallas, procesos de instalación", indicó.

Calleja, quien sustituirá a

### Ven bien perfil técnico

DIANA GANTE

El anuncio de Emilia Esther Calleja, como la próxima directora de la CFE, fue bien recibido dentro del sector.

Arturo Carranza, experto en temas de energía, dijo que es una mujer con experiencia y capacidad en cuanto a la administración y desarrollo del negocio.

Eduardo Sánchez, de la agencia de energías limpias de Nuevo León, destacó el perfil técnico de la próxima funcionaria.

Manuel Bartlett, se comprometió a continuar con el "legado y trabajo" de la Administración que está por concluir.

"Que, como bien sabemos, rescató a la CFE y defendió la soberanía energética de México", sostuvo la próxima titular de la empresa productiva.

Fue la primera mujer en dirigir una central de generación eléctrica al convertirse en superintendente general de la central termoeléctrica ubicada en Salamanca.

PÁG. 7 • NEGOCIOS

## Vetan a Beltrones el PRI de Alejandro "Alito" Moreno excluyó a Manlio Fabio Beltrones de la próxima bancada tricolor en el Senado, que arrancará en septiembre.

PÁGINA 2

El PRI de Alejandro "Alito" Moreno excluyó a Manlio Fabio Beltrones de la próxima bancada tricolor en el Senado, que arrancará en septiembre.



DESCANSA EN VUELO

## Incumplen cobertura prometida a nivel nacional

# Fracasa el plan de Gas Bienestar

Se estanca plan de distribución en 9 Alcaldías de la CDMX

BENITO JIMÉNEZ

A dos meses de que concluya el sexenio, Gas Bienestar quedó atorado en nueve Alcaldías de la Ciudad de México.

El ambicioso programa, presentado por el Presidente Andrés Manuel López Obrador en agosto de 2021, planteó una cobertura en las 16 Alcaldías de la Ciudad de México como primera etapa, para luego expandirse a ocho estados y después a todo el País.

En aquel momento, el compromiso presidencial era comenzar, a nivel nacional, en Tabasco y Veracruz, para luego expandirse a los estados por los que atraviesa el gasoducto Chiapas-Jalisco, como Veracruz, Puebla y Edomex.

"No he podido cumplir el compromiso de que no aumente el precio del gas por encima de la inflación, pero mientras se establece un mecanismo de precio máximo estamos preparando la creación de una empresa para distribuir gas a precio justo: Gas Bienestar", dijo entonces el Mandatario.

En la recta final de su gestión, el programa permanece estancado en nueve Alcaldías de la Ciudad de México: Azcapotzalco, Álvaro Obregón, Iztacalco, Iztapalapa, Miguel Hidalgo, Tláhuac, Venustiano Carranza, Xochimilco y Gustavo A. Madeno.

En un informe oficial, fechado en junio pasado y elaborado por la Gerencia de Planeación y Seguimiento a Empresas Filiales de Pemex, Gas Bienestar reporta ingresos a la baja.

Mientras que de enero a mayo de 2022 registró ingresos por 254.3 millones de pesos, en el mismo periodo de 2023 obtuvo 183.4 millones, y en 2024, 174.4 millones.

En contraste, ha destinado mil 298.3 millones de pesos a cilindros.

"Actualmente en Gas Bienestar no se tiene asignado un presupuesto para el canje de cilindros, tampoco un presupuesto asignado, pues opera con recursos pro-



Operadores del programa Gas Bienestar, que arrancó en 2021, han denunciado las condiciones laborales.

### Más caro el caldo...

El programa contemplaba el cambio de cilindros en mal estado

\$1,298.3 MILLONES de inversión en cilindros

790,503 CILINDROS sustituidos

50% DE LOS TANQUES se recibió en Iztapalapa



### Acusan malas condiciones

BENITO JIMÉNEZ

Trabajadores de Gas Bienestar atribuyeron la falta de crecimiento de la empresa a las malas condiciones laborales.

"Así como se contratan se van", resumió uno de los repartidores en Iztapalapa, en la zona de Tepalcates.

Los pagos de comisiones por ventas los retrasan, no

cuentan con seguridad para hacer frente a un asalto y son responsables en caso de una fuga o explosión.

Los choferes y responsables de la carga tienen un sueldo de unos 2 mil 600 pesos a la semana. En tanto, los "chalaneros", quienes llevan los tanques hasta los domicilios, obtienen unos mil 300 semanales "más propinas".

En los gastos de recuperación de cilindros también habría que considerar el sueldo de 615 trabajadores y la operación de 129 unidades de carga.

Gas Bienestar está asociado a Mex Gas Internacional, filial de la empresa productiva Pemex Transformación Industrial.

Aunque fue anunciada como una "empresa social" que no estaba destinada a tener ganancias, en sus informes ha reportado cero pesos de utilidad.

## ORO!... EN ASIENTO

REFORMA / STAFF

Tras la actuación de México en Juegos Olímpicos, la titular de la Conade, Ana Gabriela Guevara, regresó de París viajando cómodamente en clase Business.

La funcionaria, envuelta en polémicas por la falta de becas a los deportistas acudidos, regresó en el vuelo AF78 de Air France, que aterrizó ayer cerca de las 17:00 horas.

La ex velocista ocupó el asiento 3H, uno de los más exclusivos, con un precio aproximado de \$140 mil a \$160 mil pesos por vuelo redondo.

Guevara declaró en París que la dependencia a su cargo hizo todo por los deportistas.

"Por parte de la Conade, hicimos todo lo debidamente alcanzable para poder estar con ellos (deportistas) y para poder tener estos resultados", dijo.

610972000016

## Acaxochitlán, el pueblo que les llora a *El Mayo* y a *El Rey*

Los habitantes recuerdan a los hermanos Zambada como buenas personas; AMLO, Sheinbaum y gobernadores de Morena defienden a Rubén Rocha de las acusaciones de Ismael Zambada



De la finca de los hermanos Zambada sólo quedan estructuras de concreto abandonadas y deterioradas, visitadas por algunos curiosos.

**SHARON MERCADO Y MANUEL ESPINO** Enviados —nacion@eluniversal.com.mx

**Hidalgo.**— La detención de Ismael *El Mayo* Zambada cayó como un balde de agua fría entre los habitantes de Acaxochitlán, pueblo mágico enclavado entre los límites de Hidalgo y Puebla, que conocían al narcotraficante y a su hermano Jesús Reynaldo *El Rey* Zambada. En la década de 2000, ambos te-

nían una finca en los ranchos Los Alpes y Quinta Paloma, y gozaban de la simpatía de la gente. A *El Rey* lo describen como buena persona. Después de 2008, con la detención de Jesús Zambada, la finca fue asegurada y hoy está abandonada, pudo constatar EL UNIVERSAL en un recorrido.

El presidente Andrés Manuel López Obrador y la virtual presidenta electa, Claudia Sheinbaum, así como 29 gobernadores electos

y en funciones de Morena respaldaron al gobernador de Sinaloa, Rubén Rocha, quien dijo que el día de la captura de *El Mayo* viajó a Los Ángeles de vacaciones y que no sabía de la supuesta reunión con Ismael, Joaquín Guzmán López y Héctor Melesio Cuén Ojeda.

La Fiscalía de Sinaloa divulgó un video que muestra que Cuén habría sido asesinado en una gasolinera el 25 de julio y la FGR atrajo su caso. | **NACIÓN** | A6



**ANDRÉS MANUEL LÓPEZ OBRADOR** Presidente de México

"Fue un acto de congruencia y de mucho valor civil [que gobernador de Sinaloa pida a FGR atraer investigación sobre *El Mayo*]"



Centros de acopio de limón se mantienen cerrados.

## Limoneros reanudan paro en Michoacán

**CARLOS ARRIETA** Corresponsal —estados@eluniversal.com.mx

**Apatzingán, Mich.**— La cadena productiva del limón se encuentra detenida en Apatzingán, porque la extorsión que se ha denunciado desde hace más de un año, lejos de terminar, se incrementa.

Ahora, productores, empaquetadores e industriales se ven obligados a pagar un impuesto criminal de 4 pesos por kilo, con la amenaza de que si no cumplen la "multa" será de un millón de pesos.

Algunos prefieren quemar su mercancía y decidieron frenar una vez más la industria limonera. | **ESTADOS** | A10

## AL ALZA, DENUNCIAS DE EXTORSIÓN EN NAUCALPAN

| **METRÓPOLI** | A16



**CATALINA PÉREZ CORREA**

"La prisión sin sentencia no trae justicia ni mejora la calidad de la investigación. Al contrario, permite la discrecionalidad"

| **A14** |

**UD**



**Bienvenida de héroe a Marco Verde, tras su plata**

| **B1** |

**ESPECTÁCULOS**



**Cine retro cautiva a los espectadores**

El reestreno de películas como *El cadáver de la novia* y *Coraline* próximamente regresa al público a las salas. | **A26** |

**CULTURA**



**REGISTRAN DAÑO POR TREN MAYA**

Un grupo de expertos documentó en un diario la destrucción al patrimonio arqueológico en el Tramo 7. | **A24** |

## Tribunal electoral valida triunfo de Sheinbaum

**OTILIA CARVAJAL** —nacion@eluniversal.com.mx

El Tribunal Electoral validó el triunfo de Claudia Sheinbaum en los comicios presidenciales, al sostener que el PAN, PRI y PRD no probaron causas graves que hayan incidido en el proceso.

Mañana se declarará la validez de la elección y el jueves se entregará la constancia a Sheinbaum. | **NACIÓN** | A4

## CON BELTRONES, ALITO EMPIEZA PURGA EN EL PRI

| **NACIÓN** | A8

**APAGONES Y ENERGÍAS LIMPIAS. LOS RETOS**



**CFE SERÁ DIRIGIDA POR VEZ PRIMERA POR UNA MUJER**

Acompañada de Luz Elena González, próxima secretaria de Energía, Claudia Sheinbaum anunció ayer que Emilia Escher Calleja Alor será la directora general de la Comisión Federal de Electricidad en su gobierno. Entre los desafíos que tendrá están combatir los apagones e impulsar la transición energética a fuentes limpias. La virtual presidenta electa dijo que ya trabaja en el plan de energía, no sólo de generación eléctrica, sino también de hidrocarburos. | **A4** |

## Lideran México y Colombia en tasas más altas

**LEONOR FLORES** —cartera@eluniversal.com.mx

México y Colombia tienen los bancos centrales autónomos que pagan los mayores intereses en América. Ambos ofrecen tasas de 10.75%, lo que ha sido insuficiente para frenar la inflación, que llegó, respectivamente, a 5.6% y 6.9%.

La actual política fiscal expansiva dificulta la tarea del Banco de México, dijo Marco Oviedo, estratega para América Latina en el banco de inversión XP, quien espera que la autoridad comience a recortar los intereses de la mano de su par en Estados Unidos. | **CARTERA** | A21

**3%** ES LA META ANUAL DE INFLACIÓN que tienen los bancos centrales de ambos países.

**\$19.53**  
DÓLAR AL MENÚDEO

Año 107, Número 38975, CDMX, 40 págs.

38975

9 771870 156036

**MARTES**  
13 DE AGOSTO  
DE 2024  
AÑO CVIII TOMO IV,  
NO. 39,059  
CIUDAD DE MÉXICO  
48 PÁGINAS  
\$20.00

# EXCELSIOR

EL PERIÓDICO DE LA VIDA NACIONAL



Marco Verde.

**EL ARTE DEL TRIUNFO 2024**

**ADRENALINA**  
**CUMPLIERON SUS SUEÑOS**

Tras dejar todo en la justa olímpica, atletas nacionales como Marco Verde y Ana Paula Vázquez regresaron a México.

Ana Paula Vázquez.



**VITAMINA PARA EL CORAZÓN**

Mensajes de su hermano y de las personas que más la quieren se convirtieron en el último impulso para que Prisca Awiti, en su regreso al tatami olímpico, lograra una presea de plata.

Foto: Héctor López

**EXPULSIÓN DEL PARTIDO, EN PROCESO**

## Moreno excluye de bancada a Beltrones

**EL DIRIGENTE PRIISTA Y 14 SENADORES ELECTOS acordaron no aceptar al sonoreense en su grupo parlamentario; atentó contra la unidad del partido, afirman**

POR LETICIA ROBLES DE LA ROSA

Alejandro Moreno, dirigente nacional del PRI, y los 14 senadores electos que le son leales decidieron dejar a Manlio Fabio Beltrones fuera del próximo grupo parlamentario priista en el Senado, que comenzará a trabajar el 1 de septiembre.

Dicha decisión "se basa en la gravedad de las acciones del senador Beltrones Rivera, las cuales han atentado de manera significativa contra la unidad ideológica, programática y organizativa del partido", indicó la dirigencia nacional del tricolor en un comunicado de prensa ayer, el cual también revela que existe un proceso abierto para expulsar al sonoreense de ese instituto político.

Se trata de la primera ocasión que un grupo de senadores electos decide dejar fuera a uno de sus compañeros antes de conformar la bancada.

Beltrones fue uno de los expresidentes nacionales del PRI que externaron su rechazo a que Moreno Cárdenas se reeligiera al frente de la dirigencia nacional del partido, aunque nunca firmó alguno de los documentos promovidos por sus compañeros Dulce María Sauri, Pedro Joaquín Coldwell y Enrique Ochoa Reza para impugnar el proceso interno del PRI.

Ayer, tras la reelección de Moreno Cárdenas, Beltrones compartió una reflexión de Lázaro Cárdenas donde advirtió el "grave daño a la nación" que implica que un hombre del poder se reelija.

PRIMERA | PÁGINA 6

**"Aspirante a tirano y a dictador"**

Luego del anuncio de su expulsión del próximo grupo parlamentario priista en el Senado, Manlio Fabio Beltrones acusó a Alejandro Moreno, dirigente nacional priista, de ser un aspirante a tirano y a dictador, y afirmó que no le pueden quitar sus derechos políticos, por lo que acudirá a las autoridades para hacerlos valer.

"Mis derechos políticos electorales no pueden vulnerarse por capricho de quien está incómodo con mis opiniones; los haré valer en su oportunidad", afirmó.



Ahora resulta que no estar de acuerdo con Alito es atentar, según ellos, contra la unidad del partido."

**MANLIO FABIO BELTRONES**  
SENADOR ELECTO

Expresidentes del partido consideraron una infamia la medida contra Beltrones.

— Leticia Robles de la Rosa y Daniel Sánchez Dórame  
PRIMERA | PÁGINA 6



Foto: Reuters

**OLÍMPICOS PARA RECORDAR**

La primera inauguración fuera de un estadio y el estreno de cuatro países en el medallero fueron de los eventos que marcaron los Juegos de París 2024. / 5



Foto: Cortesía 20th Century Studios

**XENOMORFOS, DUEÑOS DEL TERROR**

La pesadilla de *Alien* regresa a las salas de cine con una nueva entrega de la saga creada hace 45 años por Ridley Scott, la primera con un director latino detrás.



Foto: Cortesía Luis Alberto Martos

**CAMBIA VISIÓN SOBRE RÍO BEC**

Hallazgos en el sitio arqueológico en Campeche arrojan que en la zona no habitaron mayas pobres, como planteó una misión francesa de investigadores, sino una súper élite. / 22

**ENTREVISTA**

**Auspiciado por Musk, Trump hace campaña en X**

AFP

WASHINGTON. — La red social X se convirtió ayer en escenario de un evento de campaña virtual del expresidente de Estados Unidos Donald Trump.

En un Space (transmisión de audio en vivo) que comenzó con 40 minutos de retraso por un supuesto ciberataque, al que se conectaron hasta 1.3 millones de oyentes, Trump —invitado por Elon Musk, dueño de la plataforma— cuestionó la actual política migratoria estadounidense y criticó a su contrincante demócrata, Kamala Harris, así como al presidente de EU, Joe Biden, por permitir que migrantes indocumentados crucen desde México.

También consideró que EU debería tener un sistema antimisiles como el de Israel.

GLOBAL | PÁGINA 20

**DINERO**

**158 MIL MDD**

es la expectativa de inversión extranjera directa derivada de 544 proyectos acumulados en el último año y medio.

**POR SECTOR ECONÓMICO**

**25%**  
Equipo de transporte

**11%**  
Generación de energía

**10%**  
Transporte por ductos

**PRIMERA**

**Desaparece alcalde electo en Jalisco**

Yuniur Vázquez Rosalío, presidente electo del municipio de Bolaños, fue visto por última vez el sábado 10 de agosto. Las autoridades ya desplegaron operativos de búsqueda. / 7

**MANTIENEN INVESTIGACIÓN POR ROBO**

**Revelan video sobre Cuén; contradicen versión de El Mayo**

POR JESÚS BUSTAMANTE  
Corresponsal

CULIACÁN. — La Fiscalía General de Sinaloa dio a conocer un video del ataque contra Héctor Melesio Cuén, líder del Partido Sinaloense, horas después de la captura de Ismael El Mayo Zambada, el pasado 25 de julio.

En dicha grabación se observa cómo el político, presuntamente a bordo de una camioneta, es agredido con armas de fuego en una gasolinera, por dos sujetos a bordo de una motocicleta, lo que contrastaría con la declaración de Zambada, quien afirmó que Cuén Ojeda fue asasinado en una finca campestre al norte de la ciudad.

De acuerdo con la fiscal estatal, Sara Bruna Quiñonez, la principal línea de investigación continúa siendo el intento de robo de la camioneta en la que viajaban

**PRIMERA**

**Gobernadores cierran filas con Rocha Moya**

Mandatarios morenistas afirmaron que la versión de El Mayo Zambada, de que se reuniría con el gobernador sinaloense, sólo busca descalificar a la 4T. / 12

Cuén y su acompañante, pese a que en el video, de una cámara de seguridad que marca las 21:57 horas, se observa solamente el ataque directo contra quien viajaba en el asiento del copiloto y la posterior huida, tanto de agresores como de quienes se trasladaban en el vehículo.

Según los datos integrados en la carpeta de investigación, Cuén Ojeda llegó a una clínica particular donde fue declarado muerto a las 23:15 horas, pero se cree que pudo haber llegado sin vida.

PRIMERA | PÁGINA 12



Foto: Eduardo Jiménez

**FUTURO GABINETE**

**SEGUIRÁ IMPULSO A CFE**

Emilia Esther Calleja será la próxima titular de la Comisión Federal de Electricidad, anunció la virtual Presidenta electa, Claudia Sheinbaum, quien dijo que la comisión seguirá generando 54% de la energía que se consume en el país. / 5

**PRIMERA**

**Perifonea validez de elección presidencial**

El Tribunal Electoral desechó las impugnaciones de la oposición por "deficiencias probatorias" y se alista para entregar a Sheinbaum la constancia de Presidenta electa. / 4



**EXCELSIOR**

Pascal Beltrán del Río 2  
Lorena Rivera 11  
Silvano Espíndola 14



**Jorge Zepeda Patterson**

"Kamala Harris y el reto de los seis o siete estados swingers" - P. 13



**Rana Foroohar**

"El significado de Tim Walz en los comicios estadounidenses" - P. 28 Y 29



**Arturo Zaldívar**

"No basta con calumnias para anular una elección" - P. 14

**Caso El Mayo.** Asegura Sheinbaum que no es coincidencia la divulgación de la carta de Zambada cuando visitaba Sinaloa; ella dice "creer" en el gobernador, igual que dirigencia y mandatarios de Morena y aliados

## Arropa la 4T a Rubén Rocha y ve "campana" para ligarlos al narco

G. VELA, O. BRITO Y J. A. BELMONT

La dirigencia de Morena, sus gobernadores en activo y próximos, así como aliados y la virtual presidenta electa, Claudia Sheinbaum, cerraron filas con

Rubén Rocha, mandatario de Sinaloa, a quien antes había respaldado AMLO, y la doctora añadió que hay una "campana" de la oposición para revivir las acusaciones por ligas con el narco. PÁGS. 6Y7

**Ataque en una gasolinera**  
Video exhibe ejecución del ex rector Cuén, no un robo

MANUEL ACEVES - PAG. 7

**Ratifica triunfo el Tribunal**  
En la marea rosa, "falsarios e incongruentes": Claudia

OMAR BRITO Y JANNET LÓPEZ - PAG. 8

**Norma Piña preside foro**  
ONU y UNAM defienden la independencia de los jueces

RUBÉN MOSSO - PAG. 10



Jesús Peña, representante de Derechos Humanos de la ONU, saluda a Norma Piña, titular de la Corte. GRACIELA LÓPEZ/CUARTOSCURO



**Emilia Calleja va a la CFE.**  
ARIANA PÉREZ PAG. 20

**Un gabinete con promedio de 59 años**

Con equidad de género, el equipo de la doctora incluirá a 15 miembros del gobierno en funciones

ESTEBAN D. RODRÍGUEZ - PAG. 4

**Gráfico sobre "ilegales" me salvó la vida: Trump a Musk**

EFE Y AP, WASHINGTON

El dueño de X, Elon Musk, entrevistó a Donald Trump, candidato presidencial republicano, en esa red. PAG. 16

**Conferencia de derechos**  
Grupo de Verástegui invita a Milei a cónclave en Polanco

EFE - PAG. 15

**Empresarios calculan en 130 mil mdp las pérdidas por el bloqueo carretero**

VERÓNICA LÓPEZ, PUEBLA

La manifestación en la carretera México-Puebla, que no tuvo consecuencias legales para sus organizadores y quienes par-

ticiparon de ella, empezó poco antes del mediodía del 7 de agosto y se retiró ochenta horas después, con una apertura parcial la mañana del 9, reportó la IP. PAG. 14



**Olimpico.** Marco Verde, el boxeador que aprendió sobre disciplina en el beisbol

P. 38



# La Jornada

DIRECTORA GENERAL: CARMEN LIRA SAADE  
DIRECTOR FUNDADOR: CARLOS PAYÁN VELVER

MARTES 13 DE AGOSTO DE 2024 // CIUDAD DE MÉXICO // AÑO 40 // NÚMERO 14396 // Precio 10 pesos

## Notable hallazgo de estela en Cobá: INAH



▲ El Instituto Nacional de Antropología e Historia informó de la recuperación en Quintana Roo de un tablero glífico localizado en una aguada muy cercana a la estructura Nohoch Mul de Cobá, el edificio maya más alto de la península. Se trata de un panel compuesto por 123 cartuchos jeroglíficos, en una extensa inscripción en forma de

L, de poco más de 11 metros cuadrados, esculpidos sobre la roca. Un estudio epigráfico preliminar indica que las inscripciones hacen referencia a la fecha de la fundación del pueblo llamado Keh Witz Nal o Montaña del Venado, correspondiente al 12 de mayo del año 569 de nuestra era. Foto INAH A. URRUTIA Y E. OLIVARES / CULTURA

## TEPJF: juicios de nulidad de opositores son infundados

● Por unanimidad declara "totalmente legítimo" el triunfo de Sheinbaum

● Pruebas insuficientes, falsas, incoherentes y vagas; además, diferencia fue de casi 20 millones de votos

LILIAN HERNÁNDEZ Y  
FABIOLA MARTÍNEZ / P 7

## Emilia Esther Calleja será la primera mujer al frente de CFE

● Destacan experiencia de la ingeniera, con 2 décadas de trayectoria en la empresa

ENRIQUE MÉNDEZ / P 12

## Beltrones: soy leal al PRI, no a las locuras de sus dirigentes

● El *tricolor* lo excluye de la bancada en el Senado; le da "libertad" para ir a otra

● Si intentan expulsarlo, defenderá sus derechos; "Alito, un aspirante a dictador", sentencia

E. MÉNDEZ Y G. SALDIERNA / P 9

## No son Trump o Biden; actúa igual hace 200 años

# AMLO: renuencia de EU a dar información es su *modus operandi*

● Involucran a Rocha Moya para seguir con campaña de *narcopresidente*

● La fiscalía local difunde un video que afirma es del asesinato de Cuén

● Atrae la FGR la indagatoria del homicidio del ex rector de la UAS

● Ignoraba que policía era guardia de *El Mayo*, señala el gobernador

ALONSO URRUTIA, EMIR OLIVARES; IRENE SÁNCHEZ, CORRESPONSAL / P 3 Y 4



▲ Manlio Fabio Beltrones advirtió que el PRI de una sola persona no tiene futuro. Foto Cristina Rodríguez

## Rayuela

En su 98 aniversario, el pueblo cubano no lo olvida.



# Lajornada



www.jornada.com.mx

MARTES 13 DE AGOSTO DE 2024 DIRECTORA GENERAL: CARMEN LIRA SAUDE // DIRECTOR FUNDADOR: CARLOS PAYÁN VELVER

## Violencia en Acteal, parecida a la de 1997, alertan



▲ "La violencia es ahora más frecuente, escuchamos las balaceras y nos regresa ese miedo, ese dolor", expusieron integrantes de la organización Las Abejas de Acteal, al recordar que en 2009 la Suprema Corte ordenó liberar a los autores materiales de la masacre

perpetrada hace casi 27 años, los cuales "viven tranquilos" en la zona. Indicaron que habitantes de Chenalhó colindantes con Pantelhó se han desplazado a causa de las agresiones de los grupos armados. Foto Cuartoscuro ELIO HENRÍQUEZ, CORRESPONSAL / P 30

# Defender independencia judicial, exhorta Norma Piña ante ONU y CIDH

- Pide "alzar la voz" a nivel internacional para no perder ese "baluarte"
- Asisten sólo otros cinco ministros de la Suprema Corte a foro en la materia
- La reforma ahuyentará a los empresarios, afirma Coparmex
- Elegir por voto popular a jueces es la principal preocupación

ARTURO CANO E IVÁN EVAIR SALDAÑA / P 5 Y 6

## Economía: los proyectos de inversión llegan a 48 mil mdd

- La mitad, dentro del sector manufacturero; le siguen comercio y transporte
- La expectativa es crear 75 mil empleos; Querétaro, NL y Edomex encabezan la lista

CLARA ZEPEDA / P 19



## La disputa por el voto latino, vital en elección de EU

◀ Los latinos con derecho a sufragar son 36 millones, más del doble que en el 2000, de acuerdo con Pew Research Center. Mientras la postura en migración de Donald Trump está definida, la campaña de Kamala Harris trabaja en posicionar sus argumentos, ya que no dará los votos por seguros. En los seis estados claves, 63 por ciento percibe el costo de la vida como el tema más importante. Foto Altp DAVID BROOKS Y JIM CASON / P 27



7 502228 390008



## Empresas y Negocios

### Anuncios de inversión privada hasta julio suman 48,000 mdd

Los recursos entrarían al país en los próximos dos o tres años. Querétaro, Edomex y NL recibirán más de un tercio del total.

• PÁG. 29

México | Anuncios de inversión por sector y entidad federativa, enero-julio del 2024 | MILLONES DE DÓLARES

SECTOR	MONTO	ESTADO	MONTO
Manufactura	25,428	Querétaro	6,886
Comercio	6,909	México	4,692
Transporte	5,133	Nuevo León	4,159
Medios masivos	4,963	Puebla	2,651
Construcción	3,365	Cosahuila	2,138
Resto	2,236	Resto	27,508

FUENTE: SECRETARÍA DE ECONOMÍA

GRÁFICO EE

## Empresas y Negocios

Valor de los envíos fue de 50,000 mdd en el 2023: OMC

# México asciende al 7° lugar mundial como exportador de alimentos

• Cerveza, bebidas espirituosas, productos panificados y aguas encabezan la lista de los productos enviados al extranjero.

• En el último año, México avanzó dos lugares; superó a India, Australia y Tailandia en el top 10.

Roberto Morales

• PÁG. 27

Apuntalado por productos agroindustriales, así como la exportación de frutas y hortalizas, México se afianzó en el top 10 de exportadores globales de alimentos.

Principales exportadores de alimentos del mundo | MILES DE MILLONES DE DÓLARES



FUENTE: OMC

ND = No disponible

## Empresas y Negocios

### Turismo en enero-junio generó récord en ingresos

• Pese al nivel histórico, el ritmo de crecimiento desaceleró.

• PÁG. 31

México | Captación de divisas turísticas | Variación %



FUENTE: ELABORACIÓN PROPIA CON DATOS DEL INEGI/BOEC



FOTO: ESPECIAL

### C. Sheinbaum nombra a Emilia Esther Calleja directora de CFE

• La ingeniera será la primera mujer en liderar la empresa.

• PÁG. 30

### TEPJF desecha nulidad de la elección presidencial

• Tribunal electoral de Jalisco ratifica victoria de Pablo Lemus.

• PÁG. 46 y [eleconomista.mx](#)

# 46.9

## PUNTOS

registró la confianza del consumidor en julio, una baja mensual de 0.4 pts.

• PÁG. 6

## MITOFSKY EL ECONOMISTA

### #AMLOTrackingpoll

#### Despega del 62%

Con agenda diversa, la popularidad del presidente registra un ligero incremento de dos décimas.

• PÁG. 55

● ACUERDO ● DESACUERDO

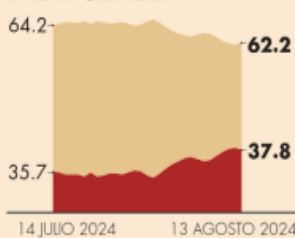

Situación de economía

● MEJOR ● IGUAL ● PEOR

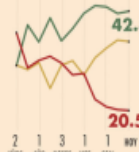

Situación de seguridad

● MEJOR ● IGUAL ● PEOR

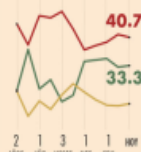

## Opinión

# PS

### ¿Acabará la IA con el dinero?

Jean-Pierre Landau

• PÁG. 39

Joan Lanzagorta

• PÁG. 19

Marco A. Mares

• PÁG. 28

Gerardo Flores

• PÁG. 29

Rosario Avilés

• PÁG. 35

Lucía Melgar

• PÁG. 51

## En Primer Plano

### Quintana Roo brilla en actividad industrial en abril; Tabasco palidece

• De los 32 estados del país, 14 mostraron caída en la producción industrial en abril, donde destacó Tabasco por el fin de las obras de la refinería Dos Bocas. Quintana Roo, Durango y Colima fueron los estados con mejor desempeño en el cuarto mes.

• PÁGS. 4-5



FUENTE: INEGI

Actividad industrial |

VARIAción ANUAL %, ABRIL 2024

● CAÍDAS MÁS PRONUNCIADAS

● MAYORES AUMENTOS

Serie desestacionalizada



7 509661 885870



# A julio, anuncios de inversión superan los 48 mil mdd

## Manufactura.

Concentra el 53 por ciento de las promesas de IED debido al *nearshoring*

Solo en julio pasado se reportaron intenciones de IED por 2 mil 571 millones de dólares, que sumadas a las que van del año dan un total de 48 mil 35 millones de dólares, según la Secretaría de Economía.

El reporte de Anuncios Públicos de Inversión, emitido por la Subsecretaría de Comercio Exterior, revela que en los primeros siete meses

## Algunos de los anuncios de inversión

■ Durante julio

Empresa	País	Actividad	Entidad	Monto (mdd)
Mota-Engil y Duro Felguera	Portugal y España	Planta de fertilizantes	Veracruz	1,200
Mars Petcare	Estados Unidos	Alimento para animales	Querétaro	196
Harman	Corea del Sur	Autopartes	Querétaro	115

Fuente: Secretaría de Economía.

se identificaron 166 anuncios por parte del sector privado, los cuales ingresarían al país en los próximos dos o tres años.

El sector manufacturero sigue

siendo el imán para la IED, acaparando el 53 por ciento, debido al *nearshoring*.

Los frenos podrían venir de las reformas. —*Jassiel Valdelamar* / PÁG. 4

## SECTOR TURÍSTICO | PÁG. 16

### ARRIBO DE TURISTAS FORÁNEOS A JUNIO, SIN RECUPERARSE

Pese a un menor volumen de viajeros, en el 1S24, la captación de divisas subió 36 por ciento.

■ % Var. anual turistas internacionales



Fuente: INEGI.

## LA MAYORÍA, ADJUDICACIÓN DIRECTA

### Bienestar otorgó 8,513 contratos sin licitar durante el sexenio

La Secretaría del Bienestar suma 10 mil 348 contratos para su operatividad, en lo que va del sexenio y hasta junio, de los cuales sólo mil 835 se dieron por licitación o invitación a cuando menos tres personas, según la Plataforma Nacional de Trans-

parencia. En una revisión hecha por EL FINANCIERO a los contratos transparentados este año, con un presupuesto de 543 mil 933 millones de pesos, a junio había 594, de los cuales 535 fueron por adjudicación directa; es decir, 97 por ciento. —*Diana Benítez* / PÁG. 28



## EN ENTREVISTA CON ELON MUSK

### Trump se lanza contra Harris

Donald Trump anoche, en una atropellada entrevista con Elon Musk en X, criticó que Joe Biden se bajara de la contienda. Se lanzó contra Kamala Harris al acusarla de la crisis migratoria en la frontera con México. PÁG. 22

ESCRIBEN

Jonathan Ruiz-  
PARTEAGUAS / 18

Luis Castro Obregón  
SEGUNDO PISO / 26

## TRANSICIÓN 2024



En el anuncio, Claudia Sheinbaum con Luz Elena González y Emilia Esther Calleja. Tiene 21 años trabajando en la CFE.

## Calleja Alor irá a CFE; buscará impulsar la generación eléctrica

La nueva directora de la CFE, Emilia Esther Calleja, prometió impulsar el crecimiento de la generación eléctrica. Ayer la virtual presidenta electa, Claudia Sheinbaum, acompañada de Luz Elena González, futura

titular de Energía, anunció que Calleja será la primera mujer en dirigir la CFE. Expertos del sector consideraron el anuncio como positivo por su experiencia y capacidad técnica.

—*E. Ortega / H. Usía* / PÁGS. 6 Y 29

## LAS MAÑANERAS DE CLAUDIA

LAS REUNIONES SERÁN DE LUNES A VIERNES A LAS 7 AM. PÁG. 29

## DECLARA TRIBUNAL VALIDEZ DE ELECCIÓN PRESIDENCIAL

EL TEPJF LA CALIFICARÁ MAÑANA Y EL JUEVES 15 DE AGOSTO ENTREGARÁ CONSTANCIA A CLAUDIA SHEINBAUM.

PÁG. 34



## GOBERNADORES MORENISTAS DICEN QUE 'ES HONESTO' DEFIENDEN A RUBÉN ROCHA DE 'DICHOS' DEL MAYO ZAMBADA.

PÁG. 31

## NOMBRAN A AÑORVE COMO COORDINADOR

RECHAZA PRI A MANLIO FABIO BELTRONES EN SENADO; LO DEJA FUERA.

PÁG. 33

LUCÍA FLORES

CUARTOSCLARO



**INCLUSIÓN HISTÓRICA**

Ximena Sariñana afirma que Hera genera un espacio musical para todas y con ello convivir en comunidad y no en competencia **VIDA+ P. 17**

**¡Playball en el Norte!**

La LMB inicia los playoffs en la parte alta del país; mientras Trevor Bauer se reincorpora a entrenar con los Diablos Rojos **DXT P. 23**

MARTES 13 DE AGOSTO DE 2024  
AÑO XIII N° 3247 | CDMX

**24 HORAS**  
EL DIARIO SIN LÍMITES

CON AMLO REBASARON 142% SU PRESUPUESTO

# El 2º piso de la 4T tendrá Mañaneras

La virtual presidenta electa, Claudia Sheinbaum, anunció que replicará el esquema de conferencias del presidente López Obrador; especialistas consideran que debe imprimir su propio sello. Un análisis de 24 HORAS al presupuesto del Cepropie, cuya principal función es la producción de las ruedas de prensa, arroja que desde el inicio del sexenio y hasta junio pasado se detectó una erogación de 301 mdp más a lo aprobado por los diputados. El TEPJF resolvió 157 impugnaciones de 2019 a 2024 que involucran directa o indirectamente a estas conferencias **MÉXICO P. 3**

TEPJF VALIDA TRIUNFO DE SHEINBAUM Y RECHAZA ANULAR ELECCIÓN **PÁGINA 2**

**CUENTA REGRESIVA.** A sólo unos días de que comience el ciclo escolar 2024-2025, cientos de padres de familia realizan la compra de útiles, comparan precios y se inclinan por lugares que ofrecen múltiples formas de pago.

## Morenistas respaldan al gobernador Rocha Moya

El presidente Andrés Manuel López Obrador, la virtual mandataria electa Claudia Sheinbaum y 23 gobernadores dieron su espaldarazo al titular del Ejecutivo en Sinaloa. AMLO afirmó desconocer el supuesto vínculo de protección entre un comandante de la Fiscalía estatal y El Mayo Zambada **MÉXICO P. 4**



**PIDEN MANTENER AUTONOMÍA DEL PODER JUDICIAL**  
**MÉXICO P. 4**



## CALLEJA ALOR ENCABEZARÁ LA CFE

Una mujer dirigirá por primera vez la Comisión Federal de Electricidad; cuenta con una experiencia de más de 20 años en el ramo **MÉXICO P. 3**

HOY ESCRIBE

Los defensores de Ismael El Mayo Zambada traen un plan en teoría perfecto para lograr la liberación de su cliente y tal vez para regresarlo al país. El antecedente es Humberto Álvarez Machain, el doctor secuestrado en Guadalajara para medicar supuestamente al exagente de la DEA para soportar mayor tortura por parte de personeros de Rafael Caro Quintero.

JOSÉ UREÑA **PÁGINA 3**



Únete a nuestro canal de WhatsApp

Suscríbete

## HOY ESCRIBEN

El PRI es el pasado  
pág. 2

JAVIER  
SOLÓRZANO

Atletas de alto  
rendimiento pág. 5

CARLOS  
URDIALES

Maduro define su  
destino pág. 22

MONTSERRAT  
SALOMÓN



CLAUDIA Sheinbaum, ayer, con la próxima directora general de la CFE.

## PONE SHEINBAUM A PRIMERA MUJER EN DIRECCIÓN DE CFE

**DESIGNA** la virtual Presidenta electa a ingeniera electrónica; lleva 21 años de labor en la empresa; le encarga fortalecerla y elogia su capacidad estratégica.

**CLAUDIA** anuncia que en su mandato continuarán las conferencias mañaneras a las 7:00; "organiza mucho el día iniciar muy temprano", dice. pág. 4

### 1 EMILIA CALLEJA

• CFE  
"Continuaremos fortaleciendo ese 54% de participación en la generación nacional que tenemos en la CFE e impulsando su crecimiento"

# La Razón

DE MÉXICO

WWW.RAZON.COM.MX

MARTES 13 DE AGOSTO DE 2024 | NUEVA ÉPOCA | AÑO 16 | NÚMERO 4723

PRECIO \$10.00

EU RECHAZA AMNISTÍA A MADURO; ÉSTE PIDE MANO DE HIERRO TRAS PROTESTAS pág. 21

LEGÍTIMA TRIUNFO DE CLAUDIA

# TEPJF rechaza anular elección presidencial y critica a oposición pruebas deficientes

SERGIO RAMÍREZ

**Magistrados** fallan que evidencias sobre presión del crimen y uso de programas sociales son "imperfectas, incoherentes, temerarias..."; niegan acreditar violencia generalizada con *links*, notas periodísticas...

**Discrepan** Janine Otálora y Reyes Rodríguez; este último señala que aunque hayan sido 34 de 342 mañaneras con injerencia, debieron ser cero, de acuerdo con la Constitución; Xóchitl lamenta decisión pág. 3

## ENOJA AL PRI DE ALITO CRÍTICA DE BELTRONES... Y LO EXPULSA

**DESILIGAN** a bancada del senador por "atentado contra la unidad ideológica"; Manlio señala ilegal represión; priistas eligen a Añorve en coordinación. pág. 6

### VOTACIÓN FINAL

Candidato	Votos	Por ciento
Claudia Sheinbaum	35 millones 924 mil 519	59.75
Xóchitl Gálvez	16 millones 501 mil 697	27.45
Jorge Álvarez Máynez	6 millones 214 mil 710	10.3



**AHORA** resulta que no estar de acuerdo con Alito es atentar contra la unidad del partido"

**MANLIO FABIO BELTRONES**  
Senador electo del PRI

## Llama ministra Piña a que no vulneren independencia judicial

**SUBRAYA** importancia de diagnóstico sobre implicaciones de perder baluarte, un derecho del pueblo; Ejecutivo acusa "sabadazo" por liberación de Marín. pág. 7



LA PRESIDENTA de la Suprema Corte, ayer.

## Arropa 4T a Rocha y video de Fiscalía rebate a Zambada

**PRESIDENTE**, su virtual sucesora y gobernadores de Morena cierran filas con el gobernador; AMLO le reconoce valor civil; Claudia afirma: "Le creemos". pág. 8 y 9

**REFUTAN** mandatarios "falsos señalamientos"; difunde Sinaloa material donde se ve ataque a extractor Cuén en gasolinera y no en sitio donde asegura *El Mayo*.





El empresario Alejandro Osuna Cobos, apodado como 'el zar del transporte', consolidó sus empresas de arrendamiento de vehículos como contratistas del Gobierno de Nuevo León aun cuando acumulan acciones de mal desempeño

12

REPORTE  
**Indigo**  
CINCO DÍAS

EDICIÓN  
No. 3047 MEXICO  
reportaje



# EL PROVEEDOR FAVORITO

NACIONAL

## Confirman triunfo de Pablo Lemus

Tras la resolución del Tribunal Electoral local, el gobernador electo de Jalisco por Movimiento Ciudadano reafirmó su disposición para concretar cuanto antes una reunión con la morenista Claudia Sheinbaum, futura presidenta de México



4

INDIGONOMICS

## Consumidor mexicano en estado de alerta

La confianza de la ciudadanía para adquirir bienes y servicios se ha visto impactada de forma negativa por un contexto donde la incertidumbre y el encarecimiento de los precios borran las condiciones necesarias para realizar cualquier tipo de compra

28

ESTE VERANO CON **VIAJAPLUS** ACCEDER A

# +600 MIL HOTELES

EN TODO EL MUNDO CON **HASTA EL 60% DE DESCUENTO**



CON VIAJAPLUS

LAS MEJORES  
VACACIONES DE  
VERANO CON  
**VIAJAPLUS**



SIN VIAJAPLUS

Obtén 20% en tu  
suscripción a Viaja  
Plus. Código de  
promoción **INDIGO**



bitly



FOTO: ADRIÁN CONTRERAS

EFE



Emilia Esther Calleja (a la derecha) será la primera mujer directora de la CFE; Sheinbaum y la futura titular de Sener la acompañan. PAG. 8



## Ucrania cambia estrategia; invade al invasor y gana terreno

■ Controlan ya 28 localidades rusas

Las tropas leales al presidente de Ucrania, Volodimir Zelenski, controlan un total de 28 localidades, lo que obligó a la evacuación de miles de residentes a zonas seguras, afirmó su gobernador en funciones, Alexéi Smirnov. PAG 16

### Autoridades pueden clausurar plazas con pisos excedentes en el Centro Histórico

■ Especialista afirma que hay normas para actuar contra quien pone en riesgo patrimonio histórico

PAG 13

JORGE AGUILAR



## AMLO y 30 gobernadores arropan a Rocha Moya por carta de El Mayo Zambada

- Morena y sus 29 mandatarios estatales en funciones y electos cerraron filas en defensa del gobernador de Sinaloa
- López Obrador dice que la carta del narcotraficante es parte de la campaña para vincularlo al crimen organizado

El bloque de gobernadores en funciones y electos de Morena salió en defensa del gobernador de Sinaloa, Rubén Rocha Moya, quien fue mencionado por el jefe del Cartel de Sinaloa, Ismael "el Mayo" Zambada, en una carta en la que dijo que se reuniría con Rocha el día que fue llevado a la fuerza a EU. En el mismo

sentido, López Obrador aseveró que se trata de una campaña para desprestigiar no sólo al gobernador, sino también al titular del Ejecutivo. Al respecto Claudia Sheinbaum negó complicidades de la 4T con el crimen organizado y pidió que no se estigmatice a Sinaloa, estado de gente honesta y trabajadora. PAG 6

CUARTOSCURO



### El PRI deja fuera de su bancada legislativa a Beltrones por críticas a dirigencia

PAG 9

### DURANGO

Gobierno estatal responde a información sobre convocatoria de la Secretaría de Finanzas

PAG 11

### LA ESQUINA

La cohesión interna se hizo notoria, desde todos los rincones del país se hicieron presentes las firmas en solidaridad con el correligionario en apuros. Sin embargo, igual que en los tiempos de una mayor pluralidad en el origen de los gobiernos estatales, lo fundamental será que los casos que siembran dudas a la sociedad se resuelvan con investigaciones serias más que con lo numeroso de los abajo firmantes

### OPINIÓN

Francisco Báez

Medallas contra la corriente

Página 4

Gilberto Guevara

Juegos Olímpicos y educación

Página 3

Rafael Cardona

La cita incumplida y los muertos

Página 3

Juan Manuel Asai

México es el lugar 65 en los JO

Página 9



# El Sol de México

CIUDAD DE MÉXICO | MARTES 13 DE AGOSTO DE 2024 | AÑO LXXIII | ORGANIZACIÓN EDITORIAL MEXICANA

PAQUITA RAMOS DE VÁZQUEZ / PRESIDENTA

\$10.00



FRAY TORMENTA

ESTO

REUTERS



## PARÍS 2024 ¡NO SE PUDO!

La representación nacional en los Juegos Olímpicos quedó lejos de los pronósticos hechos por las mismas autoridades: cinco medallas, ninguna de oro, y muchos pretextos y festejos sin emoción. Otra vez el ya merito.

## FRAY TORMENTA SU LUCHA MÁS DIFÍCIL

Su nombre es Sergio Gutiérrez y en los 60 del siglo pasado era sacerdote en la diócesis de Texcoco, donde fundó un orfanato llamado La Casa Hogar de los Cachorros de Fray Tormenta. Hoy enfrenta otra batalla. **NORMAL**

### MICHOACÁN

## Empacadoras de limones detienen sus operaciones por extorsiones

MORELIA. Cinco empacadoras de limón en la Tierra Caliente suspendieron sus operaciones debido a la violencia y extorsiones del crimen organizado, según confirmaron la Unión de Productores Empacadores e Industriales del Limón del Valle de Apatzcingán y autoridades de Michoacán. La Unión anunció un paro general hasta que se garantice la seguridad en las huertas y empacadoras. La violencia y el cobro de dos pesos por kilo de limón, uno a los empacadores y otro a los cortadores, han llevado a la región a detener la producción, afectando tanto el mercado nacional como la exportación a Estados Unidos. **Pág. 4**

ROMINA SOLIS



## La primera directora de la CFE

Emilia Esther Calleja Alor fue nombrada como la próxima directora de la Comisión Federal de Electricidad, marcando la primera vez que una mujer liderará esta empresa. Es ingeniera electrónica del Instituto Tecnológico de Celaya con una maestría en administración y alta dirección por la Autónoma de Coahuila. **Pág. 6**

### TRAS SEÑALAMIENTOS DEL MAYO ZAMBADA

# Rocha Moya recibe todo el apoyo de 4T

JORGE SALCEDO Y ESTEFANÍA LÓPEZ, El Sol de Sinaloa

## López Obrador dice que fue advertido por el gobernador de que quieren involucrarlo a él

CULIACÁN. Ante los primeros señalamientos que hizo Ismael El Mayo Zambada, de que fue emboscado cuando se iba a reunir con el gobernador de Sinaloa, el presidente Andrés Manuel López Obrador y los mandatarios de Morena salieron a defender a Rubén Rocha Moya.

"Cuando me pregunta sobre mi opinión, pues le digo: El que nada debe, nada teme, y te felicito, hay que dar a conocer todo lo que sabes sobre este asunto. Y dio a conocer que, en efecto, él no estaba en Sinaloa, andaba creo que en Los Ángeles con su familia", dijo el Presidente.

"Pretenden vincular, sin éxito, al gobernador Rocha con esta persona detenida el pasado 25 de julio. La situación ya fue aclarada de manera puntual por el mandatario estatal", dicen por su parte en un comunicado los gobernadores de los partidos de la Cuarta Transformación.

El sábado pasado se hizo pública una carta en la que Ismael Zambada afirma que el día de su detención fue invitado por Joaquín Guzmán López para reu-

nirse con el gobernador Rocha Moya, y con el extorctor de la Autónoma de Sinaloa y diputado electo, Héctor Melesio Cuén.

Ayer, el mandatario sinaloense detalló que viajó a Estados Unidos para tomar unas vacaciones en un avión del empresario Jesús Vizcarra, presidente de las empresas SuKarne y Salud Digna. "Quería yo vacacionar. Pero nunca, ni por aquí me pasaba que pudiera ocurrir un fenómeno como eso". **Pág. 4**

### PANTUFLAS, VENTILADORES... SAT frena falluca china

El Servicio de Administración Tributaria embargó más de un millón de productos de procedencia china que representan un valor aproximado de 418 millones de pesos. **Pág. 12**

**ESCRIBEN**

Luis Soto **Pág. 5**  
Alberto Aguilar **Pág. 13**  
Samuel García **Pág. 14**



NUEVA ERA / AÑO. 8 / NO. 2617 / MARTES 13 DE AGOSTO DE 2024

# EL HERALDO

DE MÉXICO



HERALDODEMEXICO.COM.MX

#EMILIA CALLEJA ALOR

# PRIMERA MUJER AL FRENTE DE LA CFE

FOTO: ESPECIAL



LA PRÓXIMA DIRECTORA TIENE MÁS DE 21 AÑOS DE EXPERIENCIA. CLAUDIA SHEINBAUM ANUNCIA QUE SEGUIRÁN LAS MAÑANERAS

POR F. GARCÍA Y V. ORTEGA / P8-9



#ENTREVÍTORES

## MARCO VERDE Y SU MEDALLA LLEGAN A MÉXICO

FOTO: GUILLERMO O'CAM

TRIBUNAL VALIDA TRIUNFO DE LEMUS

EN JALISCO P22



Miguel Hidalgo, alta oferta cultural

LEAGUES CUP 2024

Recibe de regalo\* \$1,000 SIN DEPÓSITO

Caliente caliente.mx

HORARIO	PARTIDOS 13 DE AGOSTO	LOCAL	EMPATE	VISITANTE
18:00	CRUZ AZUL VS MAZATLÁN	-154	+320	+400
18:00	TIGRES VS NEW YORK C.	+137	+255	+187
20:30	AMÉRICA VS SAINT LOUIS	-143	+300	+375

ESTOS MOMIOS, FECHAS Y HORARIOS PUEDEN CAMBIAR EN CUALQUIER MOMENTO. CONSÚLTALOS ANTES DE METER TU APUESTA.

Si apuestas \$1,000 a este parlay cobrarías: \$6,661

\*VALOR DEL PAGO DEPENDE DE LA APUESTA. LEER REGLAS Y CONDICIONES. JUEGA RESPONSABLEMENTE. LEE AQUÍ LAS REGLAS Y CONDICIONES PARA RECLAMOS DE LEALDAD. CONSULTA TÉRMINOS Y CONDICIONES EN CALIENTE.MX



© 2024

# unomásuno Nacional

10 Pesos

CRÍTICO Y VERAZ

Nacional

www.unomasuno.com.mx @unomasunomx unomasunoMXoficial

Presidente Editor: Dr. Naim Libien Kauí Directora General: Dra. Karina A. Rocha Año XLVII NÚMERO 16256



**Sheinbaum** presentó a **Emilia Esther Calleja Alor**, como directora de la **CFE**

P. 3



Gobernadores de **Morena** RESPALDAN a **Rubén Rocha**, ante vínculos con **Zambada**

P. 5



**Independencia judicial** es nuestro patrimonio: **Norma Piña**

P. 6

# Jugada maestra de "El Mayo" Zambada

Aplicaría para REDUCIR SU CONDENA en los EE. UU.



P. 9

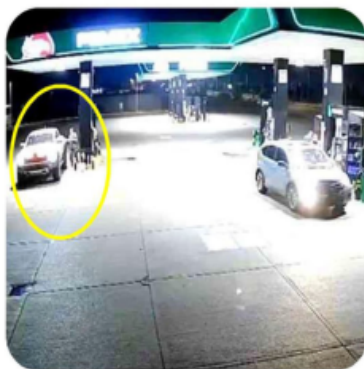

Fallas de origen

Sale a la luz "EL PACTO" de autoridades de Estados Unidos con "El Mayo" Zambada

P. 8

# publimetr

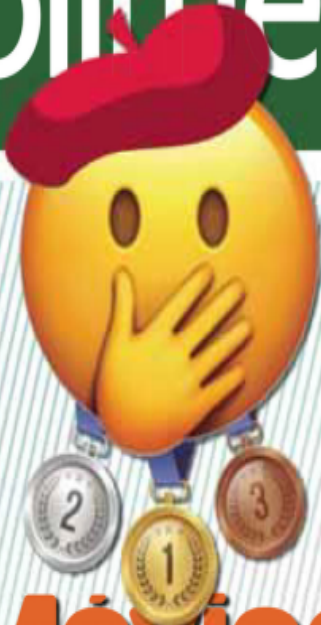

## México, 65<sup>o</sup> en el medallero

# ¿aceptable?

**Juegos Olímpicos.** Tras la clausura de París 2024, toca hacer balance de una contienda en la que la delegación mexicana quedó por detrás de países como Guatemala, Chile, Argentina, Kazajistán y Cuba, entre otros. / Pág. 13

# Le cuesta levantar el vuelo a la nueva Mexicana

**Pasajeros.** En el primer semestre del año, transportó casi 100 mil pasajeros en más de mil 228 operaciones nacionales.

**Ingresos.** La aerolínea operada por Sedena ha ingresado, en lo que va del año, más de 134 millones de pesos. / Pág. 02



## Trump hace las paces con Elon Musk

El republicano regresa a X por todo lo alto con una entrevista con el también magnate y dueño de la red social. / Pág.05



## Tren Maya impulsa crecimiento de Q. Roo

Mara Lezama señaló que miles de jóvenes aplican para trabajar en el tren. / Pág. 04

LEAGUES CUP 2024

Caliente  
callente.mx

HORARIO	PARTIDOS 13 DE AGOSTO		LOCAL	EMPATE	VISITANTE
18:00	CRUZ AZUL	VS	MAZATLÁN	-154	+320 +400
18:00	TIGRES	VS	NEW YORK C.	+137	+255 +187
20:30	AMÉRICA	VS	SAINT LOUIS	-143	+300 +375

ESTOS MOMENTOS, FECHAS Y HORARIOS PUEDEN CAMBIAR EN CUALQUIER MOMENTO. CONSÚLTALOS ANTES DE HECER TU APUESTA.

Recibe de regalo\* \$1,000  
SIN DEPÓSITO

Si apuestas \$1,000 a este parlay cobrarías: \$6,661

\*VALOR SÓLO PARA ADEJAR CUANTO PRIMERO SEAN DEJADOS EN SU ESTADO ORIGINAL. LOS APOSTOS CON APUESTA ESTÁN PERMITIDOS PARA MEMBROS DE CLASE ORO Y PLATINO Y DISPONIBLES EN CALIENTE.MX

BAJA LA APP EN  
CALLIENTE.MX



Calliente



# RATIFICA TEPJF LA VICTORIA DE SHEINBAUM

FRANCISCO MENDOZA NAVA

Magistrados rechazaron demanda de Xóchitl y la pretensión de nulidad planteada por el PRI, PAN y PRD

Determinaron que los medios de impugnación fueron insuficientes y no demostraron irregularidades

Janine Otálora señaló que pese a "irregularidades" no hay elementos para declarar la nulidad. Pág. 4



**UNANIMIDAD DEL PLENO.** Los magistrados del Tribunal Electoral del Poder Judicial de la Federación (TEPJF), en sesión ayer, ratificaron por unanimidad la victoria de Claudia Sheinbaum Pardo en la contienda por la presidencia de México. Los togados electorales desecharon así las impugnaciones de Xóchitl Gálvez y los partidos PRI, PAN y PRD. El jueves, se ha anunciado, entregarán a Sheinbaum la constancia que la acredita como presidenta electa. Foto: Cuartoscuro. Pág. 4

- ▶ CLAUDIA TENDRÁ REUNIONES DE SEGURIDAD Y MAÑANERAS A LAS 7 A.M. P. 6
- ▶ AMLO SEÑALA QUE OPOSICIÓN QUIERE QUE TEPJF VIOLE LA CONSTITUCIÓN P. 4



PIÑA LLAMA A DEFENDER LA INDEPENDENCIA DEL PODER JUDICIAL P. 6

TAMBIÉN UNA MUJER ENCABEZARÁ A LA CFE P. 12



**NOMBRAMIENTO.** Emilia Esther Calleja, al frente de la Comisión Federal de Electricidad. Cuartoscuro

▶ SHEINBAUM INCORPORARÁ A 5 GOBERNADORES P. 5

**PRI EXPULSA A MANLIO FABIO BELTRONES DE SU BANCADA EN EL SENADO P. 6**

▶ TRIBUNAL ESTATAL AVALA TRIUNFO DE LEMUS P. 3

**FGR ATRAE ASESINATO DE CUÉN; FISCALÍA LOCAL DIFUNDE VIDEO P. 5**

▶ FISCALÍA INVESTIGA TRAICIÓN A LA PATRIA EN CASO 'MAYO'

▶ AMLO ADMITE QUE ROCHA LE CONSULTÓ ANTES DE HABLAR

▶ LOS GOBERNADORES DE LA 4T RESPALDAN A RUBÉN ROCHA

**TRUMP JUSTIFICA SU POLÍTICA MIGRATORIA EN DIÁLOGO CON MUSK P. 14**



PARA LA VENTA DE BEBIDAS ALCOHÓLICAS

## Acusan a Circe de proteger a banda de delincuentes

CDMX 11



AFIRMAN EXLÍDERES Y EXMILITANTES

## Desaparecerá el PRI por culpa de Alito

MÉXICO 4

ASEGURA 182 MILLONES DE LITROS

## Marko Cortés acapara el agua de Jalisco

MÉXICO 5



\$7.00

• NO. 4266  
• AÑO 14



ENCUENTRA TU EDICIÓN COMPLETA AQUÍ

diario

# BASTA

MARTES  
13 DE AGOSTO  
DE 2024

CONTRATA TABEA EMPRESA INCUMPLIDA; ES CÓMPlice DE LIMÓN  
CDMX 10



RICARDO SEVILLA

EL "GÓBER PRECIOSO" SE VA A LA ALBERCA MÉXICO 3

FOTOS DE PORTADA: ESPECIAL

ADELANTA QUE SEGUIRÁ CON LAS CONFERENCIAS "MAÑANERAS"

## SUMARÁ SHEINBAUM AL GABINETE A EMILIA ESTHER Y GOBERNADORES

SERÁ LA PRIMERA MUJER EN DIRIGIR LA CFE; CLAUDIA AÚN NO PRECISA EL CARGO DE LOS MANDATARIOS SALIENTES DE LA CDMX, CHIAPAS, PUEBLA, TABASCO Y VERACRUZ  
MÉXICO 6

GANÓ LA ALCALDÍA ÁLVARO OBREGÓN CON TRAMPA

# CASARÍN, GANDALLA

• El TEPJF ordenó multas contra el edil electo por exceder tiempos en televisión; además, tiene denuncias por compra de votos y rebasar gastos de campaña 8

CDMX

OBRAS DAÑAN VIVIENDAS EN BJ; EMPRESA, LIGADA AL CÁRTEL INMOBILIARIO 12



# PUMAS, ELIMINADO EN OCTAVOS DE FINAL

18 >

## FRACASO MX

6 >

POR JOSÉ ÁNGEL RUEDA  
FOTO: LUIS GARDUÑO  
ENVIADOS

CONFLICTOS  
ENTRE LOS ENTE  
QUE RIGEN EL  
DEPORTE SE  
REFLEJAN EN  
LOS MALOS  
RESULTADOS



## FUTBOL

CON ENCUENTROS  
ADELANTADOS,  
LA LIGA MX  
PREPARA SU  
REGRESO ESTE  
FIN DE SEMANA

25 >

FOTO: MEXSPORT



# BIENVENIDOS

2A4 >

COMO CAMPEONES FUERON RECIBIDOS POR AFICIONADOS JUAN CELAYA, MARCO VERDE Y ANA PAULA VÁZQUEZ EN EL AICDMX, TRES DE LOS MEDALLISTAS OLÍMPICOS MEXICANOS EN PARÍS; YA ANALIZAN LA POSIBILIDAD DE LOS ÁNGELES 2028

FOTOS: SARAHÍ MELECIO / OSWALDO FIGUEROA

LEAGUES CUP 2024

Caliente  
callente.mx

HORARIO	PARTIDOS 13 DE AGOSTO		LOCAL	EMPATE	VISITANTE
18:00	CRUZ AZUL	VS	MAZATLÁN	-154	+320 +400
18:00	TIGRES	VS	NEW YORK C.	+137	+255 +187
20:30	AMÉRICA	VS	SAINT LOUIS	-143	+300 +375

ESTOS MOMENTOS, FECHAS Y HORARIOS PUEDEN CAMBIAR EN CUALQUIER MOMENTO. CONSÚLTALOS ANTES DE HETER TU APUESTA.

Recibe de regalo\* \$1,000  
SIN DEPÓSITO

Si apuestas \$1,000 a este parlay cobrarías: \$6,661

\*VÁLIDO SÓLO PARA NUEVOS USUARIOS. PERMISO REGULARIZADO. DIVIÉRTETE RESPONSABLEMENTE. LOS JUEGOS CON APUESTA ESTÁN PROHIBIDOS PARA MENORES DE EDAD. CONSULTA TÉRMINOS Y CONDICIONES EN CALIENTE.MX

BAJA LA APP EN  
Callente.mx



App Store

# OVACIONES

MARTES 13  
DE AGOSTO DE 2024  
NÚMERO 26,836 AÑO LXXXVI

Precio 7.00 pesos

@ovaciones | @ovacionesmx

NUEVO NOMBRAMIENTO

## Va perfil técnico a la Comisión Federal de Electricidad

La llegada de Emilia Esther Calleja como directora de la CFE fue tomada con entusiasmo por el sector empresarial que aplaude que se trate de una especialista y no una política, lo que la diferencia del saliente Manuel Bartlett. Calleja es la primera mujer en el puesto. Tiene 21 años de experiencia dentro de la empresa, donde ha ido escalando posiciones, por lo tanto, la conoce perfectamente. **Pág. 17**

ROMINA SOLÍS



INFORMACIÓN A CUENTAGOTAS

Investiga fiscalía local a policías escoltas del Mayo Indignación en Sinaloa al saberse que un agente cuidaba al capo. Mientras, los gobernadores de la 4T respaldan al mandatario estatal presuntamente involucrado con Zambada. **Pág. 19**

LOS ATRAPA EL SAT

Multimillonario decomiso de contrabando chino

Más de mil 600 millones de pesos en mercancía procedente del gigante asiático y de origen ilegal ha sido decomisada en lo que va del año, en comercios y en carreteras. **Pág. 24**

ESCRIBEN

Luis Soto **Pág. 19**

Sara Lovera **Pág. 26**

Brenda Valderrama **Pág. 26**

LOS UNIVERSITARIOS SON ELIMINADOS

## Recibe una paliza Pumas en Seattle



P. 3

@PUMASMX

@CLUBAMERICA

P. 4-5

LEAGUES CUP VS ST. LOUIS CITY

Estadio: Dignity Health Sports Park  
TV: NUEVE y Apple TV  
Octavos de final 20:30 hrs.



ADVIERTE SU TÉCNICO ANDRÉ JARDINE

# ¡AMÉRICA, EN MODO LIGUILLA!

LAS ÁGUILAS, EN ACCIÓN EN LA LEAGUES CUP CON EL OBJETIVO DE AVANZAR E IR POR MÁS TÍTULOS. ENFRENTAN AL ST. LOUIS CITY. TAMBIÉN JUEGAN CRUZ AZUL, TIGRES Y TOLUCA

PARÍS 2024

### Denuncia acoso argelina Khelif

La medallista de oro en boxeo acusa que fue víctima de ciberacoso agravado por la polémica que vivió.

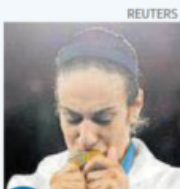

REUTERS

P. 13

¿SE VA DEL MADRID?

### Ofrece Arabia mil millones a Vinicius

Carlo Ancelotti podría salvarse de resolver cómo poner juntos a Mbappé y al brasileño si este acepta la estratosférica suma.



EFE

P. 10



Ya estamos en whatsapp ¡Síguenos!

**PIERDE BANCO RILEY 50% DE SU VALOR**

**LAS ACCIONES** del banco de inversiones B. Riley Financial, en Estados Unidos, cayeron más de 50 por ciento en Nueva York, tras informar masivas depreciaciones de activos. **Bloomberg**



**AUTORIZAN FUSIÓN AEROPORTUARIA**

**LA SECRETARÍA** de Hacienda informó a través del Diario Oficial de la Federación que autorizó la desincorporación de Grupo Aeroportuario de la Ciudad de México y Servicios Aeroportuarios de la Ciudad de México, para después fusionarse con el AICM. Con esto, ambas entidades estarán bajo la coordinación de la Secretaría de Marina.



**FORTALEZA TURÍSTICA**

En los primeros tres meses del año, el Indicador Trimestral del Producto Interno Bruto Turístico de México se colocó en un nivel nunca antes visto.

**PRODUCTO INTERNO BRUTO TURÍSTICO**  
(Índice de volumen, serie desestacionalizada)



Fuente: Inegi/Realización: Departamento de Análisis de REFORMA

**NEGOCIOS**  
MARTES 13 / AGO. / 2024 / Tel. 555-628-7355  
Editora: Lillan Cruz

**DÓLAR:** C \$18.49 V \$19.53 ▲ **EURO:** C \$20.58 V \$21.14 ▲

S&P/BMV IPC	DJ	S&P 500	NASDAQ	TIE	MEZCLA
53,040.35	39,357.01	5,344.39	16,780.61	11.0025%	74.01
-0.02%	-0.36%	= 0.00%	+0.21%		(Dis/Barril)

Todos los indicadores en [www.reforma.com/negocios](http://www.reforma.com/negocios)



**Impulsan avance megaobras y CFE**

**Acelera 18.5% inversión física**

**Crecimiento supera a alza que registró el gasto corriente, señala la SHCP**

ERNESTO SARABIA

Los recursos que destinó el Gobierno a los proyectos estratégicos de infraestructura permitió que la inversión física creciera 18.5 por ciento real anual, su mayor avance en 10 años para un mismo periodo, de acuerdo con datos de la Secretaría de Hacienda y Crédito Público (SHCP).

En tanto, el presupuesto que se ejerció en gasto corriente, que incluye, entre otras cosas, la erogación en prestaciones personales, subsidios y transferencias, creció 8.8 por ciento anual en el mismo periodo.

De enero a junio se destinaron 522 mil 57 millones de pesos a inversión física, que representó 12.1 por ciento del gasto neto del sector público.

En tanto, el gasto corriente canalizaron 2 billones 478 mil 890 millones de pesos, es decir, 54.3 por ciento del gasto.

César Castro, director de Análisis Económico de la consultora DARSÍ, explicó en entrevista la semana pasada que las obras de la Administración han sido el pivote que impulsa la inversión del sector público.

Además, añadió, un elemento de este avance tiene que ver con el rezago que observó desde 2009 hasta 2021.

En tanto, Julio Alejandro Millán, presidente de Consultores Internacionales, coincidió en que la inversión física creció por la disposición de recursos para la terminación de obras insignia.

Sin embargo, el efecto multiplicador y generador de crecimiento no se detona, porque mucha de esa inversión sigue sin ser productiva, dijo en entrevista.

El crecimiento de la inversión física se debió en parte a la mayor erogación de recursos de manera directa del Gobierno federal y de la Comisión Federal de Electricidad, que avanzaron 72.8 y 43.5 por ciento, en términos reales, en ese orden, según datos de la SHCP.

Al interior del gasto corriente, la parte de subsidios y transferencias fue la de mayor alza, seguida de otros gastos de operación y servicios personales, con 15.3, 7.2 y 5.4 por ciento, respectivamente.

El gasto corriente incluye las erogaciones necesarias para que las instituciones de Gobierno proporcionen ser-

vicios públicos a la población, en áreas como salud, educación y seguridad pública.

Además, permite financiar la política social, de combate a la pobreza, generación de empleo y desarrollo, previsiones asociadas al pago de pensiones, compra de medicamentos, subsidios para desarrollo rural, salarios de personal médico y maestros, entre otras.

La inversión física es el principal componente del gasto de capital, cuyas erogaciones se destinan a la formación de un activo fijo.

El gasto de capital fue de 749 mil 195 millones de pesos, un avance de 40.3 por ciento anual.

El gasto programable, que resulta de la suma del gasto corriente y de capital, fue 3 billones 228 mil 85 millones de pesos, 14.8 por ciento más que en 2023.

**GANA CARRERA**

Por segundo año consecutivo, la inversión física del sector público superó al gasto corriente que se realiza en el País. (Var. % anual real, enero-junio de cada año)

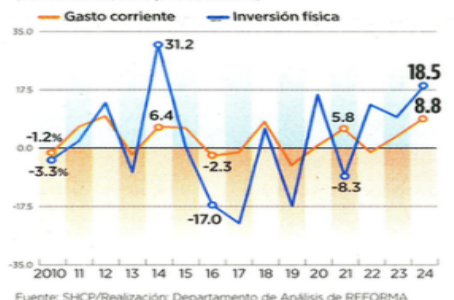

**Puede haber apertura a IP en CFE.- Moody's**

DIANA GANTE

Se espera que en la próxima administración de la Comisión Federal de Electricidad (CFE) haya apertura a la iniciativa privada para realizar inversiones en generación eléctrica y acelerar la transición energética, consideró Moody's.

Adrián Garza, senior credit officer de la calificadora, afirmó en entrevista la semana pasada que la visión de la virtual Presidenta electa, Claudia Sheinbaum, parece estar alineada con planes de transición energética, lo que significa un cambio importante a lo que se pudo observar en los últimos años.

Sin embargo, destacó la preocupación de que las necesidades de inversión del sector eléctrico y la transición energética en los próximos años sean tan grandes que CFE no pueda hacerles frente por sí misma y requiera de mayor participación privada.

"Habrá más necesidades en un horizonte de seis años, sobre todo si se quiere acelerar la transición energética... sin embargo, preocupa que las necesidades de inversión pueden ser de tal magnitud que CFE no pueda sola y pueda enfrentar un problema de riesgo de crédito.

"Las necesidades de inversión son tales que sería ideal tener participación privada en el sector, además de ser una manera de diversificar los riesgos en el sector público y privado; pero qué tanto participará es una de las más grandes preguntas", señaló.

Consideró que el precio del gas podría poner a CFE en una situación vulnerable, pese a las coberturas que ha contratado.

Aseguró que los subsidios a las tarifas eléctricas y a la operación de la empresa continuarán, al tiempo que descartó que haya riesgos en la calificación crediticia de la empresa.

**AUMENTA VIVIENDA**

El precio de las viviendas que se compran vía crédito hipotecario aumentó 9.5 por ciento anual en el primer semestre. El precio promedio fue de un millón 724 mil pesos, según un comunicado de Sociedad Hipotecaria Federal.



**Embarga SAT 418 mdp en mercancía china**

REFORMA / STAFF

El Servicio de Administración Tributaria (SAT) embargó en julio un millón 401 mil productos provenientes de China, los cuales se estima tengan un valor de alrededor de 418 millones de pesos.

Se trata de productos como pantuflas, sandalias, ventiladores, mochilas, entre otros, los cuales ingresaron a territorio nacional sin acreditar su legal estancia, informó este lunes la autoridad fiscal

a través de un comunicado.

Además, por el tamaño del embargo precautorio, el órgano fiscalizador considera que la persona física o moral que realizó la importación podría tratarse de uno de los mayores distribuidores de este tipo de mercancías en el País.

El documento detalla que en el primer semestre del año se han realizado 181 revisiones, con un valor estimado de mil 600 millones de pesos en mercancía embargada.

De éstas, 62 revisiones se dieron a través de visitas domiciliarias rápidas, con embargos de mercancía de diversos sectores como embarcaciones, maquinaria, muebles, calzado, electrónicos, textiles, automotriz, entre otros.

Lo anterior dio como resultado un monto estimado en mil 190 millones de pesos en mercancía embargada.

Las 119 revisiones restantes fueron operativas: MoviSAT en carreteras, con mer-

canías embargadas por un total de 420 millones de pesos.

Las acciones, según explica el fisco, están contempladas en el Plan Maestro 2024, para lo cual se instalaron 91 puntos de verificación en las principales carreteras del País con mayor flujo de mercancía extranjera.

De acuerdo con el SAT, el 65.75 por ciento de los embargos se ha realizado a través de los operativos de MoviSAT y el resto por revisiones domiciliarias.

**SURGEN 3 FINTECHS**

Ciudad de México, Nuevo León y Yucatán tienen nuevas fintechs: Afluente, JP3 Financial y Yucash. La primera es de financiamiento colectivo y las otras dos de pagos electrónicos, según publicó la CNBV en el Diario Oficial de la Federación.



**RETRASARÍA LA IED**

La reforma judicial que propuso el Gobierno no frenará "de la noche a la mañana" la llegada de inversiones a México, pero los nuevos capitales podrían tardar en desarrollarse, consideraron expertos. **PÁGINA 6**



INDICADOR	ANTERIOR	ACTUAL	VARIACIÓN	INDICADOR	ANTERIOR	ACTUAL	VARIACIÓN	INDICADOR	ANTERIOR	ACTUAL	VARIACIÓN
S&P500	53,051.54	53,040.35	-0.02%	TASA OBJETIVO	11.0000%	10.7500%	-0.2500 pp.	DÓLAR INTERBANCARIO	\$18.8289	\$19.0844	+0.2555
DOW JONES	39,497.54	39,357.01	-0.36%	TRE A 28 DÍAS	11.0250%	11.0025%	-0.0225 pp.	DÓLAR BANCARIO	\$19.2900	\$19.5300	+0.2400
S&P 500	5,344.62	5,344.39	0.00%	TRE A 91 DÍAS	11.1357%	11.1357%	0.0000 pp.	EURO	\$20.5751	\$20.8857	+0.3106
NASDAQ	16,708.03	16,745.30	+0.22%	CETES A 28 DÍAS	10.9700%	10.8600%	-0.1100 pp.	LIBRA	\$24.0455	\$24.4039	+0.3584

dinero@gimm.com.mx @DineroEnImagen



**DINERO**  
EXCELSIOR | MARTES 13 DE AGOSTO DE 2024

**No que no**  
Análisis superior,  
David Páramo > 3

En reiteradas ocasiones el Padre del Análisis Superior le ha planteado: Claudia Sheinbaum no es una calca de nadie.

En CFE no se queda Bartlett  
Activo empresarial,  
José Yuste > 2

Primera mujer directora de CFE  
Desde el piso de remates,  
Maricarmen Cortés > 4

El Contador  
Alicia Saigado 3 5

## INCERTIDUMBRE El peso cae por tensiones geopolíticas

La invasión de Ucrania en Rusia y las tensiones en Oriente Medio provocaron que nuestra moneda se convirtiera en la tercera divisa con las mayores pérdidas de la sesión, sólo detrás del rublo ruso y el shekel israelí. El tipo de cambio interbancario se ubicó en 19.08 pesos, por debajo de los 18.82 pesos del cierre del viernes. Durante la sesión, el dólar alcanzó un precio máximo de 19.09 pesos y un mínimo de 18.89 pesos.

De acuerdo con CIBanco, ante dichas tensiones, esta semana el peso dólar fluctuó entre los 18.50 y 19.30 unidades.

"El ejército de Ucrania ha tomado control de una franja fronteriza de 40 kilómetros de ancho y se ha adentrado más de 12 kilómetros en la primera invasión del territorio ruso desde la Segunda Guerra Mundial. Lo anterior eleva el riesgo de un escalamiento del conflicto por parte de Rusia", dijo Banco Base.

El gobierno de Estados Unidos envió fuerzas militares a Oriente Medio ante el riesgo de que Irán y Hezbolá, basado en Líbano, realicen ataques contra Israel.

— Erendira Espinosa

**CUMBRE IMAGEN24 BBVA SOSTENIBILIDAD**

¡DESCUBRE CÓMO LAS EMPRESAS ESTÁN CAMBIANDO EL MUNDO!

BBVA

MARS Actinver mercado libre Coca-Cola Indusider Comex Tetra Pak AEROMEXICO MONTE XANIC

## Cumbre Imagen24 BBVA: un espacio de diálogo sobre la Industria Sostenible

Esta iniciativa reunirá a importantes marcas e industrias para discutir temas críticos de sostenibilidad

DE LA REDACCIÓN  
dinero@gimm.com.mx

En tiempos para estar unidos por el planeta, Grupo Imagen celebra por segundo año consecutivo la Cumbre Imagen24 BBVA Sostenibilidad, presentada por JAC, una iniciativa que tiene como objetivo reunir a las marcas e industrias más influyentes para dialogar sobre la sostenibilidad y sus múltiples dimensiones. Busca fomentar la colaboración y la innovación para enfrentar los desafíos ambientales y sociales de nuestro tiempo.

En esta segunda edición, marcas e industrias se reunirán para abordar temáticas cruciales en torno a la sostenibilidad en sus diferentes dimensiones como energías renovables, reciclaje y gestión de residuos, responsabilidad social corporativa, economía circular, biodiversidad y conservación ambiental, entre otras.

Dentro de esta iniciativa, se celebrará el Primer Concurso de Proyectos Sostenibles, avalado por la Autorización DGRTC/3001/2024, con el objetivo de dar voz a las ideas innovadoras que pueden marcar la diferencia en el medio ambiente y la sociedad. Para este concurso, se convocaron a las principales universidades de México, invitando a 4 estudiantes de cada institución a desarrollar proyectos basados en la sostenibilidad.

Este concurso representa una oportunidad única para impulsar la creatividad y el compromiso con la sostenibilidad entre la comunidad

estudiantil, fomentando la generación de soluciones con un impacto positivo real en nuestro entorno.

El foro estará integrado por ocho entrevistas, transmitidas a lo largo de dos horas, donde diversos líderes de la industria, en convergencia con los periodistas de la fuerza editorial de Grupo Imagen, entablarán una red de ideas y estrategias para apostar por un cambio sostenible que busque una acción constante y que perdure en el tiempo, a fin de influir en millones de personas que apuesten por la sustentabilidad.

El espacio de diálogo se llevará a cabo el 5 de septiembre de 2024 en las instalaciones de Grupo Imagen y será transmitido en vivo por Imagen Radio por el 90.5 y a través de TV abierta por Multicasa en el 3.4 de cadena nacional; por streaming a través del canal de YouTube de Imagen Radio, plataformas que brindarán la oportunidad de enlazar a millones de personas.

Más en...



cumbreimagen.com/

EL DATO

Durante la segunda edición, Coca-Cola presenta el Primer Concurso Universitario de Proyectos Sostenibles, involucrando a estudiantes universitarios para fomentar la innovación y el compromiso ambiental.



Fotos: Salomón Ramírez / Archivo

## ÚLTIMO AÑO Y MEDIO

# SE ACUMULAN 544 PROYECTOS DE IED EN EL PAÍS

LA SECRETARÍA DE ECONOMÍA espera que los anuncios por 158 mil mdd se concreten en los siguientes dos o tres años y que generen poco más de 300 mil empleos > 3

## FLUJOS TOTALES DE IED

(Enero 2023 a julio 2024)



## POR SECTOR ECONÓMICO

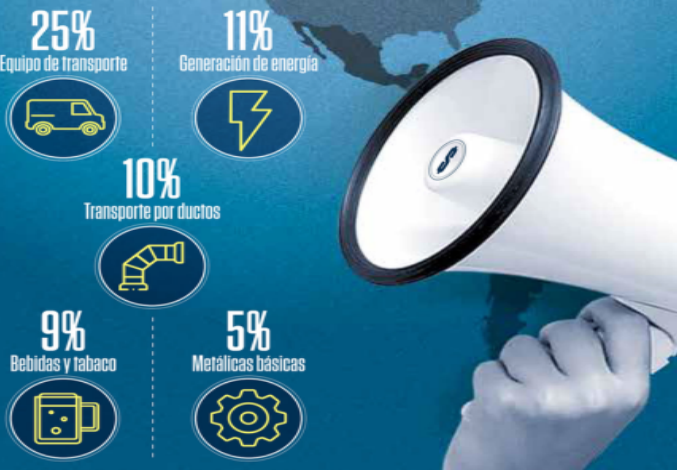

Fuente: Secretaría de Economía / Gráfico: Erick Retana

## RESULTADO DE JULIO DESCIENDE LA CONFIANZA

El Instituto Nacional de Estadística y Geografía (Inegi) y el Banco de México (Banxico) informaron que el indicador de confianza del consumidor descendió en julio por 0.4 puntos respecto al mes previo. A tasa anual avanzó 0.6 puntos, el menor avance de los últimos 15 meses. > 4

## INDICADOR DE CONFIANZA



Fuente: Inegi y Banxico.

## 11.10 POR CIENTO

ha sido la depreciación acumulada del peso frente al dólar en lo que va del año

## EN ESTADOS UNIDOS Inversionistas esperan dato de inflación

Este lunes se observó cautela entre los inversionistas, quienes están a la espera de la publicación de datos de inflación en Estados Unidos. El Dow Jones retrocedió 0.36%; el Nasdaq ganó 0.22% y el S&P 500 se mantuvo sin cambios. En México, el S&P/BMV IPC descendió 0.02%.

Grupo Financiero BX+ consideró que los mercados se mostraron indecisos al inicio de la semana; pese a la cautela, Nvidia inyectó optimismo en el mercado, sus acciones ganaron 4.08%, ayer. La compañía está por publicar su reporte financiero a finales de este mes. En contraste, Alphabet, Amazon, Meta y Tesla cayeron 0.87, 0.08, 0.35 y 1.25%, respectivamente.

En México, destacaron las pérdidas de Cemex, Inbursa, Femsa y Bimbo con retrocesos de 0.75, 0.45, 2.28 y 0.84%, respectivamente.

"El mercado sigue a la espera de más información para obtener mayor claridad sobre la dirección que tomará la Fed en su tasa de referencia. La atención se centrará en la inflación al consumidor el miércoles", dijo Actinver.

— Erendira Espinosa

## 7.57 POR CIENTO

ha sido la pérdida acumulada del principal índice de la BMV en lo que va del presente año

LAS DIVISAS AL DÍA

Dólar



DIVISA ..... DÓLAR  
 COMPRA ..... 18.49  
 VENTA ..... 19.53

Euro



DIVISA ..... EURO  
 COMPRA ..... 20.81  
 VENTA ..... 20.82

Sector energético



Claudia Sheinbaum, virtual presidenta electa, resaltó la experiencia de la funcionaria. ARIANA PÉREZ

# Finanzas sanas y apertura, pide IP a futura jefa de CFE

**Nombramiento.** Con 21 años en la empresa del Estado, Emilia Esther Calleja Alor será la primera mujer en dirigirla; especialistas destacan sus cualidades técnicas

OMAR BRITO, GISELLE SORIANO Y FERNANDA MURILLO/ CDMX

La virtual presidenta electa de México, Claudia Sheinbaum, eligió a Emilia Esther Calleja Alor como la próxima directora general de la Comisión Federal de Electricidad (CFE), a la cual la iniciativa privada le pide que trabaje en políticas públicas que permitan una mejor planeación de la generación y distribución energética, así como la necesidad de sanear las finanzas de la empresa.

Frente a Sheinbaum y la próxima secretaria de Energía, Luz Elena González, Calleja Alor destacó la importancia de la empresa productiva del Estado y dijo que continuará con el "legado" (sin mencionar el nombre de Manuel Bartlett) de la actual administración.

"Continuaremos fortaleciendo ese 54 por ciento de participación en la generación nacional (...) el no bajar los brazos, el no rendirse cuando los obstáculos parecen hacerse más fuertes tiene sus frutos. Hay que seguir iluminando a México", dijo Calleja Alor.

La nueva titular dijo que impulsará que la electricidad llegue a todos los hogares y promoviendo "su crecimiento, garantizando que la electricidad llegue a todos los hogares a precios accesibles, y promoviendo el uso eficiente de la energía y la transición energética".

Ante esto, la Confederación de Cámaras Industriales (Concamin) expuso en un comunicado que "es fundamental que trabajemos en conjunto para asegurar que las políticas energéticas de

Egresó del Instituto Tecnológico de Celaya. ¿Quién es la próxima directora de la Comisión?

Emilia Esther Calleja Alor será la primera mujer que dirigirá la CFE, en la que lleva 21 años. Actualmente es directora de la subsidiaria CFE Generación 1, la principal área de producción eléctrica. Es ingeniera electrónica por el Instituto Tecnológico de Celaya, Guanajuato. Tiene una maestría de Administración y Alta Dirección por la Universidad Autónoma de Coahuila. También cursó diplomados en instrumentación, control, administra-

ción, relaciones humanas, liderazgo y formación de mandos medios. En CFE ha tenido cargos como superintendente general de la central de generación termoeléctrica en Salamanca, gerente de proyecto de construcción para una central nueva, así como jefa de análisis y resultados, según se puede observar en diferentes documentos de la empresa estatal. Fue la primera mujer en ocupar un puesto de confianza en mantenimiento de la CFE.

los próximos años se diseñen con una visión integradora que contemple las necesidades de todos los sectores productivos".

Junto con la Concamin, expresaron su beneplácito el Consejo Coordinador Empresarial, la Cámara Nacional de la Industria Eléctrica y otras.

El Consejo de Empresas Globales (que agrupa a las 61 mayores multinacionales) se unió a la felicitación, aunque con el mensaje de que "reiteramos nuestro deseo de acelerar la transición energética para garantizar el acceso universal a energías limpias y eliminar la pobreza energética", escribió en redes su presidente, Manuel Bravo.

La firma controla actualmente 75% del mercado eléctrico del país

Sofía Ramírez, directora de México, ¿Cómo Vamos?, señaló que esta designación representa muchos cambios de paradigma, no solamente porque será la primera mujer en la historia al frente de una empresa productiva subsidiaria, sino porque también tiene un perfil con experiencia técnica de 21 años en materia de generación.

Jesús Carrillo, director de economía en el Instituto Mexicano para la Competitividad (IMCO), señaló que el principal reto de Calleja Alor para lograr esta meta está en mejorar las finanzas.

"Se eligió a una mujer técnica, ingeniera, maestra, también que tiene una trayectoria larga en la CFE. Sin embargo, se tiene que acompañar de otras habilidades como políticas o financieras (...) es claro que el reto más complicado de la CFE es financiero y en las redes de transmisión y distribución", comentó.

Estrategia

César Augusto Rivera de Jesús, investigador del Centro de Investigación Económica y Presupuestaria, recordó que Sheinbaum se comprometió a fortalecer a CFE con nuevos proyectos de generación para sostener su participación en la producción nacional.

Ramsés Pech, experto en energía, destacó que la CFE controla 75 por ciento del mercado nacional; sin embargo, su eficiencia en comparación con los privados deja mucho que desear y es algo en que se debe laborar.



# ECONOMÍA

## MERCADOS E INDICADORES

### INDICADORES LÍDERES

#### CAMBIARIO

Ventanilla bancaria (venta)	\$19.5300	▲ 0.2400
Interbancario (spot)	\$19.0844	▲ 1.36%
Euro (BCE)	\$20.5660	▲ 0.00%

#### BONOS Y TASAS

Cetes 1 día (prom. Valmer)	10.750	= S/C
Bono a 10 años	9.799	▲ 0.06

#### ACCIONARIO

S&P/BMV IPC (puntos)	53,040.35	▼ -0.02%
FTSE BIVA (puntos)	1,084.82	▼ -0.01%
Dow Jones (puntos)	39,357.01	▼ -0.36%

#### METALES

Onza oro NY (venta, Dls)	\$2,514.20	▲ 1.85%
Onza plata NY (venta)	\$28.06	▲ 1.70%

#### PETRÓLEO

WTI - NYMEX	80.06	▲ 4.19%
Brent - ICE	82.30	▲ 3.31%
Mezcla Mexicana (Pemex)	74.01	▲ 4.52%

#### INFLACIÓN

Mensual (jul-24)	1.05	▲ 0.38
Anual (jul-23/jul-24)	5.57	▲ 4.98

Editor: Baude Barrientos Coeditores: Eduardo Jardón y Atzayaelh Torres Coeditores Gráficos: Javier Juárez y Hugo Martínez

## Mantiene su atractivo

Durante los primeros siete meses del año se realizaron anuncios de nuevas inversiones por más de 48 mil millones de dólares, en donde el 53 por ciento se espera que fortalezca la infraestructura manufacturera; Querétaro, Estado de México y Nuevo León se consolidan como los principales destinos.

### Expectativas de inversión por sector

■ Acumulado enero-julio de 2024, en millones de dólares

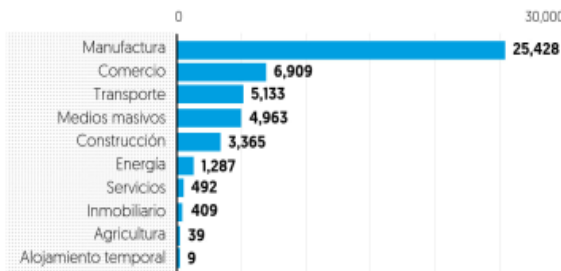

Fuente: Secretaría de Economía

### Estados con la mayor captación de inversión

■ Acumulado enero-julio de 2024, en mmdd

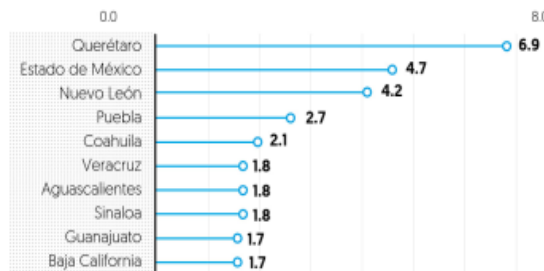

## ESPERAN DERRAMA

# 166

### ANUNCIOS

De inversión se dieron por parte de empresas en México, entre enero y julio pasados.

# 75,481

### EMPLEOS

Directos es la derrama que se contempla a partir de la consolidación de los proyectos.

## PANORAMA DE NEGOCIOS

# Anuncios de inversión hacia México suman 48 mmdd a julio

La Secretaría de Economía informó que tan solo en el séptimo mes se comprometieron 2 mil 571 millones de dólares

A pesar de la buena expectativa, persisten riesgos como las reformas de AMLO

JASSIEL VALDELAMAR  
jvaldelamar@elfinanciero.com.mx

Solo en el mes de julio de este año se reportaron intenciones de inversión extranjera directa por 2 mil 571 millones de dólares (mdd), por lo que la suma para todo el año da un total de 48 mil 35 mdd, informó la Secretaría de Economía.

De acuerdo con el reporte de Anuncios Públicos de Inversión, emitido por la Subsecretaría de Comercio Exterior, en los primeros

siete meses del año se identificaron 166 anuncios realizados por el sector privado, las cuales se espera ingresen al país en los próximos dos o tres años y generen 75 mil 481 nuevos empleos directos.

El sector manufacturero continúa siendo el imán principal para la inversión extranjera, acaparando el 53 por ciento de los anuncios públicos.

Dentro de este rubro, destacan las industrias de bebidas con un 41 por ciento, seguidas por la automotriz y de autopartes, cada una con un 15 por ciento. La industria del hierro y acero, así como la de componentes electrónicos, también figuran entre los sectores más atractivos.

Es notable que la industria automotriz se perfila como la mayor generadora de empleo, concentrando el 42 por ciento de la expectativa total, con 31 mil 832 nuevos puestos de trabajo directos.

Entre los anuncios más significativos de julio sobresale el proyecto conjunto de las empresas Mota-Engil, de Portugal y Duro Felguera, de España, que planean invertir mil 200 mdd en la construcción de una planta de fertilizantes en Veracruz. Este proyecto representa el 51 por ciento de la inversión anunciada en el mes.

Le siguen en importancia la inversión de 196 mdd de Mars Petcare, de Estados Unidos, para la manufactura de alimento para

## FOCOS

**Riesgos latentes.** Mario Correa advirtió sobre el impacto potencial de ciertas reformas propuestas, ya que de aprobarse la reforma judicial y la eliminación de los órganos autónomos, esto tendrá un fuerte impacto negativo sobre la inversión.

**Diferencia.** Los expertos pidieron que se tomen los anuncios como "intenciones", pues aún pasará tiempo antes de que sean ejecutados.

**Manufactura.** Las industrias de bebidas y automóviles son las principales que acaparan los anuncios de inversión.

animales en Querétaro, y la inversión de 115 mdd de la surcoreana Harman, para la producción de autopartes, también en Querétaro.

En cuanto a la distribución geográfica de las inversiones, el 74 por ciento de la inversión anunciada se concentra en 15 entidades federativas, con una expectativa de generar 54 mil 808 nuevos empleos; hay una reconfiguración que disminuye la concentración en las cinco principales entidades.

### RECOMIENDAN CAUTELA

De acuerdo con los expertos, estas cifras son una señal positiva del atractivo de México como destino de inversión, pero se deben ver con cautela y distinguir entre anuncios y ejecución real.

John Soldevilla, director general de ECOBI, destacó el "impresionante volumen de inversiones anunciadas", señalando que si la tendencia continúa, podríamos ver anuncios por más de 70 mil mdd en todo el año.

"El 53 por ciento de las promesas se concentran en el sector manufacturero. Esto refleja que el *nearshoring* está operando adecuadamente, ya que se estima que este sector será el principal beneficiado de este proceso de relocalización que está experimentando México", indicó.

Sin embargo, advirtió sobre la importancia de distinguir entre anuncios y ejecución real.

"Estos anuncios son promesas. Lo importante es saber qué porcentaje de estas promesas se concretan. Al parecer, no se dispone de un historial de las inversiones prometidas y efectivamente ejecutadas", afirmó.

De igual manera, Alfredo Coutiño, director para América Latina en Moody's Analytics, pidió ver las cifras con cautela, pues dichos montos estimados de inversión tomarán algún tiempo en llegar, por lo que su materialización depende de cómo cambien los incentivos o desincentivos que ofrezca México en los próximos años.

### HORIZONTE DESAFIANTE

Por su parte, Mario Correa, asesor económico independiente, señaló que si bien existe una gran oportunidad para atraer inversiones a México, existen ciertos factores que podrían frenar este impulso, como las reformas que están en puerta.

"Hay una gran oportunidad para atraer cantidades considerablemente mayores de inversión a México, pero hoy día la incertidumbre por los posibles cambios al entramado institucional las mantiene a la expectativa", dijo.

EDITOR:  
Octavio Amador  
COEDITOR:  
Karina Hernández

empresas  
@eleconomista.mx  
eleconomista.mx

COEDITOR GRÁFICO:  
Oscar Alcaraz

En el 2023 ascendió dos lugares

# México ya es el séptimo exportador de alimentos

● El valor de los envíos mexicanos creció 4.2% y alcanzó los 50,000 millones de dólares, que le permitieron rebasar a la India y Argentina, que fue seriamente afectada por una sequía y salió del top 10

Roberto Morales  
roberto.morales@eleconomista.mx

**M**éxico subió de la novena posición en 2022 a la séptima en 2023 entre los mayores exportadores de alimentos del mundo, al alcanzar 50,000 millones de dólares.

Con ese valor, desplazó a India y Argentina, de acuerdo con datos de la Organización Mundial de Comercio (OMC). En 2021 y 2022, se mantuvo en el noveno puesto en la clasificación.

México exporta una gran cantidad de productos alimenticios procesados a nivel mundial, aprovechando los acuerdos de libre comercio, su amplia y diversificada producción agrícola, la demanda internacional y su disponibilidad de mano de obra competitiva.

Entre estos productos destaca en primer lugar la cerveza, con 5,820 millones de dólares de exportaciones en 2023, seguida por el tequila, los licores y otras bebidas espirituosas (4,300 millones), los productos panificados (2,600 millones) y aguas, refrescos y otras bebidas no alcohólicas, excepto jugos (1,100 millones).

También México vendió al exterior frutas y nueces preparados (820 millones de dólares), jugos de frutas (590 millones) y preparaciones alimenticias (540 millones).

A escala global, la Unión Europea fue el exportador líder, con 741,000 millones de dólares, y en las siguientes posiciones quedaron Estados Unidos

(168,000 millones), Brasil (143,000 millones), China (83,000 millones) y Canadá (72,000 millones).

La Organización de Naciones Unidas para la Alimentación y la Agricultura (FAO) anticipa que la población mundial continuará en expansión, aunque a un ritmo más moderado que en épocas anteriores, y predice que para 2050 la población podría llegar a aproximadamente 9,700 millones de individuos.

Este crecimiento demográfico requerirá un incremento notable en la producción alimentaria para cubrir las necesidades emergentes, con una demanda global de alimentos que previsiblemente aumentará entre 50 y 70% para el año 2050 en comparación con los niveles actuales.

En las subsiguientes posiciones en la misma clasificación quedaron: Indonesia (50,000 millones de dólares), México (50,000 millones), India (48,000 millones), Australia (43,000 millones) y Tailandia (42,000 millones).

A pesar de esta estabilización, el comercio sigue siendo crucial para proporcionar a los consumidores de todo el mundo alimentos adecuados, seguros y nutritivos, al tiempo que genera ingresos para las partes interesadas de las industrias agrícolas y alimentarias mediante la distribución eficiente de los productos agrícolas a nivel mundial, desde las regiones con excedentes a las deficitarias.

## Crece carencias

La reducción de la pérdida y el desperdicio de alimentos es una herramienta

## Alimentan al mundo

Con fortalezas en la producción de frutas y hortalizas, así como de productos agroindustriales (principalmente bebidas y productos panificados), México ascendió del lugar noveno al séptimo en el 2023 entre los mayores exportadores de alimentos del mundo.

### Principales exportadores de alimentos del mundo | MILES DE MILLONES DE DÓLARES

PAÍS O REGIÓN	VALOR	VAR. %
Unión Europea	741	6.9
Estados Unidos	168	-9.1
Brasil	143	8.3
China	83	-5.7
Canadá	72	1.4
Indonesia	50	-14.0
México	50	4.2
India	48	-0.4
Australia	43	-4.4
Tailandia	42	ND

ND= No disponible.  
FUENTE: OMC.

GRÁFICO EE

importante para reducir la subalimentación mundial. Según la FAO, aproximadamente 600 millones de personas se enfrentarán al hambre en 2030.

Las medidas para reducir la pérdida y el desperdicio de alimentos podrían aumentar significativamente la ingesta de alimentos en todo el mundo a medida que haya más alimentos disponibles y los precios bajen, lo que garantizaría un mayor acceso a los alimentos para las poblaciones de bajos ingresos.

El análisis de escenarios de la FAO muestra que reducir la pérdida y el desperdicio de alimentos a la mitad podría resultar en un aumento de la ingesta de alimentos para los países de ingresos bajos (+10%), ingresos medianos bajos (+6%) e ingresos medianos altos (+4%), lo que podría reducir el número de personas que enfrentan hambre en todo el mundo en 2030 en 153 millones (-26 por ciento).

Esta posible disminución de la subalimentación mundial es paralela a las notables mejoras observadas durante la década de 2004-2014, cuando el crecimiento económico, la estabilidad política y las políticas de protección social específicas en Asia y América Latina llevaron a una reducción del 30% en el número de personas subalimentadas a nivel mundial.

**Entre los productos mexicanos más exportados en el 2023 destaca la cerveza, con 5,820 millones de dólares, seguida por el tequila, los licores y otras bebidas espirituosas (4,300 millones), los productos panificados (2,600 millones) y aguas, refrescos y otras bebidas no alcohólicas (1,100 millones).**

## Hacienda avala a Semar fusión del AICM y del GACM

Redacción  
empresas@eleconomista.mx

**Se concretó** la organización de un "súper" Aeropuerto Internacional de la Ciudad de México (AICM) bajo el control de la Secretaría de Marina.

Este lunes, la Secretaría de Hacienda y Crédito Público (SHCP) publicó en el Diario Oficial de la

Federación (DOF) la resolución que autoriza la desincorporación por fusión de las empresas de participación estatal mayoritaria Grupo Aeroportuario de la Ciudad de México (GACM) y Servicios Aeroportuarios de la Ciudad de México (SACM), como entidades fusionadas, en el AICM como entidad fusionante.

Dicho proceso debe estar con-

cluido el próximo 31 de diciembre. "La Secretaría de Marina ha manifestado que se considera conveniente realizar la desincorporación por fusión antes señalada para mejorar las condiciones de gobernanza, agrupando en una misma entidad (AICM), la capacidad de mando, la toma de decisiones y mejorar las condiciones económicas al disminuir gastos

administrativos y presupuestarios, así como incrementando su eficiencia, productividad, entre otros", argumentó la SHCP.

El GACM informó en junio que la fusión propuesta no afectará la recaudación de las tarifas de pasajeros en el AICM, ni el pago de los bonos del MEXCAT que se emitieron para financiar el cancelado aeropuerto de Texcoco.

EL ECONOMISTA

MARTES  
13 de agosto  
del 2024



Tipo de cambio (pesos)	Compra	Venta
Dólar	18.49	19.53
Euro	20.82	20.84

Tasas de interés	
Cetes 28 días	10.66%
Cetes 91 días	11.02%
TIE 28 días	11%

Inflación	
Julio de 2024	+1.05%
De julio de 2023 a julio de 2024	5.57%
Reservas internacionales	
223 mil 162.3 mdd al 2 de agosto de 2024	

Petróleo	Precio (dólares)	Var.
WTI	80.06	-0.44
Brent	90.71	-0.75
Mezcla mexicana	75.75	-0.43

BOLSA MEXICANA DE VALORES	
(Índice de Precios y Cotizaciones)	
Cierre	53 mil 40.35
Variación en puntos	-11.19
Variación porcentual	-0.02%

DE ENERO A JULIO, 166 PROYECTOS

# SE: empresas anunciaron inversiones por 48 mil mdd

Estados Unidos, Alemania y Argentina son los principales interesados

CLARA ZEPEDA

La iniciativa privada en México hizo 166 anuncios de inversión por un total de 48 mil 35 millones de dólares en los primeros siete meses del año, informó la Secretaría de Economía (SE).

La dependencia encabezada por Raquel Buenostro precisó que 53 por ciento de los anuncios de inversión (por 25 mil 428 millones de dólares) se concentran en el sector manufacturero, en el cual destacan las industrias de las bebidas, con 41 por ciento; automóviles, 15 por ciento; autopartes, 15 por ciento; hierro y acero, 10 por ciento, y componentes electrónicos, con 2 por ciento.

Le siguen el comercio (6 mil 909 millones), una participación de 14 por ciento; en tanto, el transporte (5 mil 133 millones) aportaría 11 por ciento.

Los países que lideran los proyectos son Estados Unidos, con 46 por ciento; Alemania, 15 por ciento, y Argentina, con 9 por ciento.

A la expectativa de inversión de 48 mil 35 millones de dólares se suman 110 mil 744 millones de dólares reportados durante 2023, y se espera que este monto ingrese al país en los siguientes dos o tres años.

De acuerdo con los anuncios, las inversiones extranjeras gene-



rarían 75 mil 481 nuevos empleos.

De este total, la industria automovilística concentraría 42 por ciento, con 31 mil 832 empleos directos.

La SE precisó que 74 por ciento de la inversión anunciada se concentra en 15 entidades federativas, encabezadas por Querétaro, el estado de México y Nuevo León.

Entre lo más destacado del primer semestre están las inversiones anunciadas por Femsa, por 9 mil 965 millones de dólares; Amazon, 4 mil 963 millones; DHL Supply Chain, 4 mil millones; Mercado Libre, 2 mil 450 millones; Walmart,

2 mil 133 millones; Engie, 2 mil millones, y Ternium, mil 945 millones de dólares.

"Del monto total de los anuncios, 81 por ciento provienen de siete de los 10 principales países con inversión extranjera directa en México al primer trimestre de 2024, lo que refrenda la confianza del sector privado para continuar invirtiendo y expandiéndose en el país. Se observa el ingreso de China, Francia y Portugal, entre los principales países interesados en invertir en México, especialmente en el rubro automotriz, de gas natural y ferti-

zantes", añadió la dependencia.

Entre los principales anuncios que se hicieron públicos en el periodo de actualización (primero al 31 de julio de 2024) destacan los de Mota-Engil y Duro Felguera (construcción de una planta de fertilizantes por mil 200 millones de dólares); Mars Petcare, alimento para animales (196 millones de dólares), y Harman, manufactura de autopartes (115 millones de dólares).

La SE detalló que en julio se registraron en anuncios de inversión productiva del sector privado por 2 mil 571 millones de dólares.

## Embargó el SAT 418 mdp en productos chinos en julio

JULIO GUTIÉRREZ

El Servicio de Administración Tributaria (SAT) dio a conocer que durante julio embargó de manera precautoria un millón 401 mil 491 productos provenientes de China, con un valor aproximado de 418 millones de pesos.

Los productos embargados son pantuflas, sandalias, ventiladores y mochilas, entre otros.

De acuerdo con el SAT, la mercancía ingresó a México sin acreditación y se considera que la empresa implicada "podría ser uno de los mayores distribuidores de este tipo de mercancías en el país".

El organismo agregó que en el primer semestre realizó 181 revisiones y embargó mercancía valuada en mil 600 millones de pesos.

Expuso que 62 inspecciones fueron visitas domiciliarias rápidas con embargos en negocios de embarcaciones, maquinaria, muebles, calzado, electrónicos, textiles e industria automovilística, entre otros, con un valor aproximado de mil 190 millones de pesos.

Las 119 revisiones restantes fueron operaciones MovisAT en carreteras, donde se embargaron mercancías con un valor de 420 millones de pesos de los sectores de maquinaria, calzado, confección, electrónicos, textiles, juguetes, automotriz y metalurgia.

El SAT agregó que este año ha instalado 91 puntos de verificación en las principales carreteras del país, lo cual le ha dado presencia en 53 por ciento del territorio nacional y le ha permitido embargar mercancías por un valor estimado de 2 mil millones de pesos.

# México ofrece las mejores condiciones para relocalización: BBVA

JULIO GUTIÉRREZ

México todavía es el país que ofrece las mejores oportunidades para la relocalización de cadenas de producción—estrategia conocida como *nearshoring*—, pues tiene una ubicación estratégica y un mercado interno sólido, afirmó Carlos Serrano, economista jefe de BBVA, el banco de mayor presencia entre los que operan en el país.

De acuerdo con el experto, China ha presentado en los meses recién

tes una disminución importante en los flujos de inversión extranjera directa (IED), los cuales no muestran signos de una próxima recuperación.

Por otra parte, planteó, los costos del transporte para el envío de mercancías desde el país asiático y el incremento de los salarios por mano de obra calificada también explican en cierta medida el debilitamiento que ha tenido el gigante asiático.

"Por ello, México es el candidato natural para la reubicación por su potencial manufacturero e inte-

gración comercial", dijo Serrano al participar en una reunión con 150 empresas que tienen operaciones nacionales e internacionales.

En ese acto, titulado Conexión *Nearshoring* CDMX, estuvo Fadlala Akabani Hneide, titular de la Secretaría de Desarrollo Económico (Sedeco) de la capital del país, quien destacó que esta entidad está preparada para ser destino de las empresas que buscan reubicar sus operaciones.

"La reubicación de empresas se impulsa por la necesidad de reducir

riesgos en las cadenas de suministro, con un estimado de cerca de 400 compañías, principalmente europeas, estadounidenses y chinas, interesadas en establecer operaciones en México. El *nearshoring* se presenta como una estrategia clave, generando millones de dólares en exportaciones adicionales en sectores como el automotriz, aeroespacial, energías renovables, electrónico y farmacéutico", expresó.

Recordó que México se ha consolidado como el principal socio comercial de Estados Unidos, con

un comercio bilateral que superó 800 mil millones de dólares el año pasado y con un mercado interno de 130 millones de personas y una fuerza laboral joven y capacitada.

De acuerdo con la Sedeco, de 2019 al primer trimestre de 2024 la Ciudad de México captó más de 57 mil millones de dólares, lo que representa 30 por ciento del total recibido en el país, y sólo en el primer trimestre de 2024 la capital captó 12 mil millones de dólares, que equivalen a 59 por ciento de la IED.

# Negocios

FINANZAS / ECONOMÍA

MARTES 13.08.2024

negocios@razon.com.mx Tel. 555260-6001



## VEMO y BMW se unen para de recarga pública

**AMBAS EMPRESAS** anunciaron una alianza estratégica para acelerar el desarrollo de infraestructura de recarga para vehículos eléctricos, meta compartida por ambas empresas que buscan facilitar el acceso a más de 144 posiciones de recarga en más de 20 sitios estratégicos.

BMV&P 53,040.35 ↓ -0.02%	FTSE BIVA 1,084.82 ↓ -0.14%	Dólar \$19.5300	Euro \$20.8178	TIE 28 11.0025%	UCI 8.242591	Centenario \$43.700	Mezcla Mexicana 74.01dpb
-----------------------------	--------------------------------	--------------------	-------------------	--------------------	-----------------	------------------------	-----------------------------

### Atender obesidad cuesta 650 mmdp

# En México, 9 de cada 10 escuelas venden comida chatarra

Por Daniela Gómez

daniela.gomez@razon.com.mx

A pesar de que la venta de comida chatarra está prohibida en las escuelas debido a que contribuye a que los menores padezcan obesidad y sobrepeso, actualmente 98 por ciento de los colegios en el país oferta alimentos ultraprocesados como frituras, dulces, helados, bebidas azucaradas y refrescos que impactan de manera negativa la nutrición de los menores, alertaron El Poder del Consumidor y la Red por los Derechos de la Infancia (Redim).

**EL DATO**  
EL 55% de los residuos que se generan al día en las escuelas son de botanas dulces y saladas, galletas, lácteos y bebidas azucaradas, según Mi Escuela Saludable.

En conferencia, Liliana Bahena, coordinadora de la campaña Mi Escuela Saludable de El Poder del Consumidor, explicó que el consumo de alimentos chatarra provoca que actualmente uno de cada cuatro niños y adolescentes vivan con obesidad y sobrepeso; además de que en las últimas tres décadas este padecimiento ha aumentado 120 por ciento en la población infantil y se proyecta que de no disminuir el consumo de estos productos, para 2030, 7 millones de menores en México tendrán esta problemática de salud.

Señaló que por sí esto fuera poco, actualmente 50 por ciento de los niños y adolescentes que ya presentan problemas de obesidad, desarrollará diabetes en la vida adulta y tendrán cuatro años menos de esperanza de vida en comparación de sus padres, madres o cuidadores.

Esto, dijo, sin contar que atender el problema de la obesidad y el sobrepeso infantil también genera gastos millonarios al Estado mexicano, pues cada año le cuesta alrededor de 650 mil millones de pesos.

"Sabemos que el problema de obesidad infantil es un tema multifactorial que necesita entenderse de forma integral; sin embargo, hay muchos estudios que han evidenciado también que modificar los entornos alimentarios, que están caracterizados por una disponibilidad excesiva de alimentos ultraprocesados están relacionados también con el aumento de sobrepeso y obesidad, especialmente en

**ORGANIZACIONES** dicen que 1 de cada 4 niños tienen sobrepeso; presentan amparo contra la SEP para prohibir su comercialización

niños, niñas y adolescentes", mencionó. En este sentido, Liliana Bahena destacó que no es casualidad que nuestro país sea uno de los principales consumidores de productos ultraprocesados en América Latina, ya que al año se consumen 216 kilogramos de alimentos chatarra. Y asimismo, entre 185 países del mundo, México está entre las 25 naciones que presenta mayor población infantil con obesidad.

"Hemos registrado el impacto que tienen los alimentos y las bebidas que se venden en las escuelas públicas del país y el consumo de estos productos es de más de 500 calorías por alumno en promedio, esto es un grave impacto, porque estamos hablando de consumos fuera del desayuno, comida y cena. Más de 500 calorías sería más de la tercera parte del requerimiento diario (para un niño), tan sólo hemos mencionado que un consumo de más de 100 calorías extras diariamente, puede significar en el aumento de varios kilos de peso al año, hay que considerar que nuestra población infantil se encuentra en los primeros lugares de sobrepeso y obesidad a nivel internacional", declaró Alejandro Calvillo, integrante de El Poder del Consumidor.

Ante este panorama, presentaron un amparo en contra de la Secretaría de Educación Pública (SEP) por no publicar los lineamientos para prohibir la venta de productos con sellos de advertencia y alimentos no sanos dentro de las escuelas, toda vez que el pasado 17 de junio se cumplió el plazo para su entrada en vigor.

Liliana Bahena detalló que en diciembre del año pasado se reformó la Ley General de Educación para prohibir la venta de estos productos; la reforma obligaba a la SEP a que, en un plazo no mayor a 180 días, debía publicar los nuevos lineamientos sobre los cuales se determinaría cuáles alimentos no se podrían vender dentro y fuera de las escuelas.

Por su parte, Javier Zúñiga, coordinador del área legal de El Poder del Consumidor, sostuvo que desde hace 15 años, la SEP y la Secretaría de Salud publicaron lineamientos para la venta y distribución

### VENTA DE ALIMENTOS EN LAS ESCUELAS

Del consumo calórico total de los niños y adolescentes, 38% proviene de alimentos ultraprocesados.

Fuente: Poder del Consumidor. Cifras en porcentaje.



de alimentos y bebidas en las escuelas que combatieran el sobrepeso; sin embargo, la industria alimentaria ha retrasado esta política dejando vacíos legales en la regulación, como la falta de monitoreo, vigilancia y sanciones, ocasionando que los instrumentos fueran inoperables, ya que desde un principio se le permitió en el diseño de los mismos.

"En el momento en que la SEP no publica estos lineamientos el 17 de junio, nos encontramos frente a una omisión de la SEP, que no sólo representa una violación a la ley, sino que al permitir que se sigan vendiendo productos chatarra dentro de las escuelas se hacen serias violaciones a sus derechos a la salud, alimentación y educación", comentó.

**68**  
Mil establecimientos de comida rápida hay en México

**550**  
Calorías de comida chatarra, suficiente para subir 7 kilos al año

POR GABRIEL NAVA  
@gabo\_leonav

#EconomíaMexicana

# CONSUMIDOR MEXICANO EN ESTADO DE ALERTA

La percepción que los consumidores tienen sobre la situación económica del país y las expectativas que desarrollan ante dicho panorama cayeron durante el arranque de la segunda mitad del año gracias a un contexto marcado por el bajo crecimiento y las presiones inflacionarias persistentes; escenario que no se prevé pueda cambiar a corto plazo.

En el mes de julio, el Indicador de Confianza del Consumidor (ICC) de se ubicó en 46.9 puntos, una disminución de 0.4 puntos respecto al mes de junio, de acuerdo a las cifras ajustadas por estacionalidad dadas a conocer por el Instituto Nacional de Estadística y Geografía (Inegi).

El resultado, que estuvo impulsado por una caída generalizada de los componentes del indicador, reflejó el complejo panorama por el que ha navegado el consumidor mexicano; que entre una inflación que ha llegado al 5.57 por ciento, y la pérdida de dinamismo en aspectos clave de la economía, ha dado como resultado que el consumo interno ya suma dos meses de retrocesos.

“La inflación, que lleva cinco meses al alza, está deteriorando los bolsillos de las familias mexicanas, especialmente de los hogares más vulnerables, los cuales destinan un mayor porcentaje de su ingreso a la adquisición de alimentos. En julio de 2024, los alimentos mostraron un incremento anual de 7.98 por ciento”, destacó la organización México, ¿cómo vamos?, sobre el resultado del indicador para el séptimo mes del año.

Así, el panorama económico actual impulsó una pronunciada baja en las expectativas sobre la situación económica del país esperada dentro de 12 meses, respecto a la actual, como la identificó la dirección general adjunta de análisis económico y financiero de Banorte, e influyó para que cuestiones como ad-

La confianza de la ciudadanía para adquirir bienes y servicios se ha visto impactada de forma negativa por un contexto donde la incertidumbre y el encarecimiento de los precios borran las condiciones necesarias para realizar cualquier tipo de compra

quirir un automóvil en los dos próximos años y poder construir o remodelar una casa, sean acciones que queden prácticamente fuera de las consideraciones del consumidor mexicano promedio.

“A pesar de esta reducción, el indicador lleva 12 meses alrededor de 47 puntos, por arriba del promedio histórico de 40.1 puntos, y apenas 1.5 puntos por debajo del máximo histórico de febrero de 2019, que fue de 48.5 puntos”, puntualizó sobre el estado actual del ICC, la dirección de estudios económicos de Citibanamex.

## La resiliencia del consumidor mexicano

En los últimos meses millones de madres de familia, trabajadores

y toda aquella persona que haya consumido algún bien o servicio dentro del país se han enfrentado a un panorama complejo, ya que el encarecimiento de los precios, un menor dinamismo económico y la incertidumbre sobre el futuro de México han cambiado por completo el escenario que se percibía al arranque de este año.

Por ejemplo, el consenso de los analistas de mercado establecía que el Producto Interno Bruto del país crecería este año 2.4 por ciento, justo en el momento en que el ICC se ubicaba en los 47.1 puntos; cifras contrastantes con el estado actual del indicador, que ha caído en un contexto donde se espera que la economía de país crezca 1.7 por ciento.

Sin embargo, pese a las fluctuaciones que la economía nacional

Hacia adelante, prevemos una eventual desaceleración del consumo privado, derivado del relajamiento estimado en el mercado laboral y la menor actividad económica esperada”

Dirección de estudios económicos de Citibanamex

ha ido registrando últimamente, el consumidor ha logrado adaptarse al panorama cambiante a partir de estrategias como la búsqueda de más ofertas o la compra en volumen, de acuerdo con la consultoría Kantar México.

“Durante este sexenio, salvo

los meses más críticos de la pandemia, el ánimo del consumidor ha tendido a estar por encima de lo estimado en contraste con gobiernos pasados”, expuso la organización sin fines de lucro respecto a la confianza del consumidor en los últimos años.

EL HERALDO DE MÉXICO

# MERK-2

MARTES  
13 / 08 / 2024

COEDITORES: JORGE JUÁREZ Y ENRIQUE TORRES  
EDITOR GRÁFICO: FELIPE LAMAS DE LUNA

H

PESIMISMO

EN EL SÉPTIMO MES DEL AÑO, LOS HOGARES MEXICANOS MOSTRARON UNA MAYOR DESCONFIANZA POR LA ECONOMÍA DEL PAÍS.

-0.7%

MENSUAL BAJÓ EL INDICADOR DE LA SITUACIÓN ECONÓMICA DEL PAÍS ESPERADA DENTRO DE 12 MESES, RESPECTO A LA ACTUAL.

-0.3%

MENSUAL CAYÓ EL INDICADOR DE LA SITUACIÓN ECONÓMICA EN EL MOMENTO ACTUAL DE LOS MIEMBROS DEL HOGAR, FRENTE A LA QUE TENÍAN HACE 12 MESES.

46.94  
JUL46.81  
DIC  
202347.09  
ENE  
202447.13  
FEB47.20  
MAR47.22  
ABR46.79  
MAY47.35  
JUN

ÍNDICE DE CONFIANZA DEL CONSUMIDOR  
(puntos; serie desestacionalizada)

FUENTE: INEGI.

E

n julio, el Indicador de la Confianza del Consumidor (ICC) registró una

contracción mensual de 0.41 puntos, ubicándose en 46.94 enteros, su menor nivel desde mayo pasado, de acuerdo con el Instituto Nacional de Estadística y Geografía (Inegi).

Elo, luego que en junio previo este indicador se ubicó en 47.35 puntos, su nivel más alto en cinco años.

En tanto que, el resultado se derivó de la contracción mensual en todos sus componentes, lo que muestra una menor confianza de las familias por la evolución de la economía mexicana, coincidieron analistas económicos.

Y es que, sobre la situación económica actual de los miembros del hogar en comparación con hace 12 meses, el indicador bajó 0.31 puntos a 52.1 puntos, retrocediendo por cuarto mes consecutivo y ubicándose en su peor nivel desde enero de este año.

BAJO EL ANÁLISIS

1

• La baja es consistente con la desaceleración.

2

• Consumidor, con menos posibilidades de comprar.

3

• Ven una menor capacidad de ahorrar.

#FAMILIAS MEXICANAS

# RETROCEDE LA CONFIANZA

DE ACUERDO CON CIFRAS DEL INEGI, EL INDICADOR SE CONTRAJÓ 0.41 PUNTOS EN JULIO EN SU MEDICIÓN MENSUAL

POR VERÓNICA REYNOLD

Esto refleja que los consumidores ven un deterioro sostenido en la situación económica familiar, consideró Gabriela Siller, directora de

Análisis Económico Financiero de Grupo Financiero Base. Sobre la situación económica personal esperada dentro de 12 meses comparada

248

• PESOS, SALARIO MÍNIMO GENERAL EN EL PAÍS.

SITUACIÓN NACIONAL

1.1

• POR CIENTO, CRECIMIENTO DEL PIB DEL SEGUNDO TRIMESTRE.

5.57  
• POR CIENTO, INFLACIÓN DE JULIO.10.75  
• POR CIENTO, TASA OBJETIVO.

con la actual, el dato fue de 57.5 puntos, es decir, 0.4 enteros menos que junio.

Ante las posibilidades en el momento actual de los integrantes del hogar, comparadas con las de hace un año, para realizar compras de muebles, televisor, lavadora, otros aparatos electrodomésticos, el puntaje alcanzado fue de 30, lo que implicó un descenso de 0.3 puntos. ①

integra INDICADORES

WWW.INTEGRA-ARRENDA.COM

TASAS DE INTERÉS

	NIVEL	PUNTOS
TIE 28 DÍAS	11.0025	-0.0225
CETES 28 DÍAS	10.8600	-0.1100

ÍNDICES BURSÁTILES

	PUNTOS	VAR.%
SSP/BMV IPC	53,040.35	-0.02
FTSE BIVA	1,081.82	-0.01
DOW JONES	39,357.01	-0.36
NASDAQ	16,780.61	0.21
BOVESPA	131,115.91	0.38

TIPO DE CAMBIO

	PESOS	VAR.%
DÓLAR AL MEXIQUENO	19.5300	1.21
DÓLAR AL MAYOREO	19.0844	1.36
DÓLAR FIX	19.0320	1.04
EURO	20.8500	1.16
LIBRA	24.3400	1.37

MERCADO ACCIONARIO MEXICANO

	EMISORA	VAR.%
GANADORAS	TMM A	7.03
	VISTA A	5.93
	CUERVO *	3.67
PERDEDORAS	FVIA 16	-8.33
	BAFAR B	-5.66
	AXTEL CPO	-3.51

Martes  
13 de agosto  
de 2024

12

EDITORA: ELIZABETH ALBARRÁN | EDITOR GRÁFICO: ISRAEL ROMERO

finanzas@elsoldemexico.com.mx

# Finanzas

EMBARGO POR 418 MDP

## SAT retiene entrada de productos chinos

MIGUEL ÁNGEL ENSÁSTIGUE

ARCHIVO ADRIÁN VÁZQUEZ

**Pantufas, sandalias, mochilas y ventiladores no acreditaron su legalidad ni volumen, indicó el fisco**

El Servicio de Administración Tributaria (SAT) embargó más de un millón de productos de procedencia china que representan un valor aproximado de 418 millones de pesos.

De acuerdo con un comunicado, se decomisaron un millón 401 mil 491 piezas entre las que se encontraban pantuflas, sandalias, ventiladores, mochilas, entre otros. La retención fue por no acreditar su estancia y volumen legal dentro del país.

"La mercancía ingresó a territorio nacional sin acreditar su legal estancia y por el volumen de productos, se considera que podría tratarse de uno de los mayores distribuidores de este tipo de mercancías en el país", detalló el SAT en un comunicado.

Según cifras del organismo, entre enero y junio se realizaron 181 revisiones en diversos sectores para su embargo con un valor estimado de mil 600 millones de pesos. Del total de inspecciones realizadas, 62 consistieron en visitas domiciliarias rápidas en los sectores de embarcaciones, maquinaria, muebles, calzado, electrónicos, textiles, automotriz por un monto aproximado de mil



El SAT decomisó un millón 401 mil 491 piezas provenientes de China

**"Los embargos no sólo son positivos para la población porque se retira mercancía que puede estar alterada y poner en riesgo su salud, sino también porque fomentan un entorno de negocios justo y competitivo".**

**ERNESTO SANDOVAL**  
ESPECIALISTA DE LA UNAM

190 millones de pesos.

Las 119 revisiones restantes fueron operativos en carreteras, embargando mercancías con un valor de 420 millones de pesos de los sectores de maquinaria, calzado, confección, electrónicos, textiles, juguetes, automotriz y metalurgia.

En mayo, el SAT indicó que tenía en la mira a empresas de paquetería y mensajería que importaban diversas mercancías y buscaban eludir el pago

del impuesto general de importación (IGI) y del impuesto al valor agregado (IVA). El señalamiento se dio luego de que detectó que aumentaron las importaciones de ropa, adornos de casa, bisutería, utensilios de cocina, juguetes, electrónicos, entre otros, en las que participan empresas extranjeras dedicadas a la venta por Internet, plataformas de comercio electrónico, consignatarios y empresas de mensajería y paquetería.

Una de las estrategias para recaudar mayores ingresos, planteada en el Plan Maestro 2024 del SAT, fue instalar 91 puntos de verificación en las principales carreteras del país.

"Los embargos no sólo son positivos para la población porque se retira mercancía que puede estar alterada y poner en riesgo su salud, sino también porque fomentan un entorno de negocios justo y competitivo, lo que a su vez contribuye al bienestar económico del país", dijo Ernesto Sandoval, especialista en propiedad intelectual de la UNAM.

En entrevista, el experto recordó que algunas de las razones por las cuales se puede embargar o decomisar mercancía son porque su introducción al territorio nacional fue por algún punto o medio de transporte no autorizado.

El año pasado, el SAT reportó que los embargos por mercancía extranjera de procedencia ilegal registraron su mayor monto en lo que va del sexenio actual del presidente Andrés Manuel López Obrador. Entre enero y diciembre del año pasado, el organismo en coordinación con autoridades aduaneras ejecutó 522 embargos por tratarse de productos de procedencia ilícita en el país, los cuales representaron un monto estimado de seis mil 711 millones de pesos.

A finales de 2023, El Sol de México dio a conocer que el SAT decidió reservar por cinco años toda la información relacionada al contrabando de mercancías, debido a que su divulgación puede poner en riesgo la seguridad nacional y gasto público del gobierno.

## Asiáticos dañan competencia

CHRISTIAN RENDÓN / El Sol de León

LEÓN. Un grupo de zapateros se manifestó este lunes para exigir a las autoridades de los tres órdenes de gobierno que paren la competencia desleal que les generan los productos chinos.

Francisco Ramírez, presidente de la Asociación de la Voz del Pueblo, asegu-

ró que son más de 120 mil empleos los que están en riesgo en San Francisco del Rincón, Purísima del Rincón, Manuel Doblado y León.

"Si no paramos esto todo el dinero se lo están llevando los chinos y en automático nos están dejando sin recursos aquí en México y eso va a colapsar todo el sistema desde el que vende tortillas

en la carnicería, los trabajadores no van a aguantar en mantener dos días de trabajo, entonces a nivel nacional se está colapsando todo", dijo.

El líder zapatero informó que al menos 80 por ciento de la gente que vive en estos municipios se benefician del sector calzado. Comentó que fue a partir del 2019 cuando se percataron de la

fuerza que estaba teniendo el mercado asiático por un decomiso en el Aeropuerto de la Ciudad de México por 500 millones de pesos.

"A partir de ahí nos dimos cuenta que empezaron a llegar poco a poco y cuando llegaron al Centro Histórico a partir de ahí padecemos porque son bodegas grandísimas, no traen un tráiler, no traen un contenedor, traen miles de contenedores tanto es así que se han colapsado hasta las aduanas, no se dan abasto", agregó.



Un operador en la Bolsa de Nueva York el 6 de agosto. RICHARD DREW (AP/LAPRESSE)

# El dinero no teme a la geopolítica: los mercados ignoran la inestabilidad global

Los inversores valoran más los riesgos ligados a la inteligencia artificial, la evolución de los tipos de interés y los resultados empresariales que los problemas políticos

ÁLVARO SÁNCHEZ  
Madrid

La capacidad de los mercados financieros de absorber noticias negativas de corte geopolítico, desde la posibilidad de una guerra de amplio alcance en Oriente Próximo a la cronificación del conflicto en Ucrania o una nueva ola proteccionista que tensione la relación entre China y Occidente si Donald Trump llega a la Casa Blanca, ha creado una clara disonancia entre las páginas de Internacional y las de Economía de los periódicos. Mientras las primeras anuncian un entorno cada vez más inestable, en la información financiera aún están calientes titulares como los máximos de las principales Bolsas de Estados Unidos y Europa, los resultados récord de Apple, Nvidia y otras grandes tecnológicas, o la contención del precio del crudo.

"No es que la política haya dejado de importar, es que hay otros elementos que tienen mayor peso", dice el economista Javier Santacruz. El mercado, en efecto, parece estar más pendiente del aumento de los beneficios empresariales, la velocidad de las bajadas de tipos de interés por parte de los bancos centrales, las promesas de ahorro de costes

e innovación de la robotización y la inteligencia artificial, o la evolución de las valoraciones de los gigantes tecnológicos, que de los intercambios de amenazas desde las cancillerías o los proyectiles sobrevolando los petroestados.

Natalia Aguirre, directora de análisis de Renta 4, cree que ciertas noticias tienden a generar un ruido que luego se va diluyendo. "La geopolítica afecta en el corto plazo, incrementa la volatilidad, puede provocar tomas de beneficios en mercados, pero es más importante la macro, entendida como crecimiento, inflación, qué hacen los bancos centrales con los tipos... y la micro, es decir, los resultados empresariales".

El caso de cómo reacciona el petróleo a los sobresaltos geopolíticos es uno de los más complejos. Varios expertos del Banco Central Europeo estudiaron el asunto a fondo y publicaron un artículo al respecto repleto de ejemplos. "Inmediatamente después de los ataques del 11 de septiembre, el precio del barril de Brent aumentó un 5%. Sin embargo, en 14 días cayó alrededor de un 25% debido a las preocupaciones sobre el debilitamiento de la demanda. Tras la invasión de Putin a Ucrania en febrero de 2022, el precio aumentó casi un 30% en las dos primeras

semanas posteriores. Sin embargo, volvió a bajar a los niveles anteriores a los ataques después de unas ocho semanas. Más recientemente, los precios del Brent aumentaron alrededor de un 4% después de los ataques terroristas de Hamás en Israel el 7 de octubre de 2023, antes de estabilizarse posteriormente", señalaban los autores.

La lección, por tanto, es que la digestión se produce muy rápido. "Geopolíticamente, Ucrania importa si afecta al precio del gas, y ya no lo hace. Los almacenes están llenos y el precio ha caído un 90%. Irán importaría si cerrara el estrecho de Ormuz, pero no lo debería hacer porque dañaría mucho a China, que es su valedor", afirma Ignacio de la Torre, economista jefe de Arcano Partners.

En un reciente informe, el banco suizo UBS cree que es un error vender ante este tipo de noticias negativas. "Los shocks de mercado derivados de la guerra y las crisis geopolíticas tienden a tener efectos temporales en los precios de los activos y el crecimiento del mercado a largo plazo. Los inversores suelen inclinarse a vender debido a la incertidumbre inmediata, con la esperanza de reinvertir en el mercado una vez que haya pasado la crisis. Pero, en nuestra

opinión, vender suele ser contraproducente, ya que se materializan unas pérdidas que de otro modo serían temporales y degrada su capacidad para participar en la próxima recuperación del mercado".

A veces, la cuestión es que los riesgos geopolíticos se quedan simplemente en eso. En amenazas. Y las predicciones más apocalípticas no llegan a materializarse, como apunta Santacruz: "En esta ocasión estamos ante una concentración de riesgos geopolíticos muy alta, pero con menos probabilidades de que se lleven a cabo. Las guerras están descontadas, las tensiones, el proteccionismo... Todo está bastante asumido".

La volatilidad que generan estas crisis y su potencial empeora-

## El dato

# 30%

es el porcentaje de aumento del precio del barril Brent que se produjo tras la invasión a Ucrania que ordenó Putin en febrero de 2022. Ocho semanas después, sin embargo, volvió a bajar a los niveles anteriores a la entrada de los tanques.

miento, sin embargo, son un factor más de mercado. Los traders que compran y venden acciones en minutos tienen que operar teniendo en cuenta sus consecuencias. Igual que quienes van a largo plazo, que pueden encontrar en la sobrerreacción de los inversores un semillero de oportunidades: al descontar la Bolsa una larga temporada inflacionista por graves problemas de suministro de energía en Europa tras la invasión de Putin, quienes apostaron por un escenario más optimista sacaron réditos.

## Lo obvio y lo inesperado

"Los mercados están en un estado de constante flujo e incertidumbre. Se gana dinero descontando lo obvio y apostando a lo inesperado", dice una cita del célebre inversor George Soros. Lo inesperado era pensar que en 2024 el S&P 500, el índice que agrupa a las 500 compañías más importantes de EE UU, tocaría máximos históricos 38 veces tras un 2023 muy favorable para las Bolsas y mientras se abrían nuevos frentes de crisis geopolítica en Oriente Próximo.

Aguirre matiza el momento de supuesta euforia en las Bolsas y su inmunidad ante la geopolítica. "Hay tomas de beneficios en varios segmentos de mercado que podían estar tensionados, como las grandes tecnológicas y en China, tanto por su debilidad económica interna como por las presiones internacionales. Trump ha prometido aranceles adicionales de más del 60% si gana, por lo que una parte de la caída del mercado en China es geopolítica", explica. Otro caso que cita es el de Francia, donde la ingobernabilidad derivada de las elecciones legislativas se ha traducido en un peor comportamiento de las Bolsas. Roland Gillet, profesor de Economía Financiera en la Universidad de la Sorbona de París y en la Universidad Libre de Bruselas, estima que los recelos ante la influencia que pueda tener la izquierda radical en el gobierno puede "hacer huir a muchas empresas por temor a subidas de impuestos".

También cabe la posibilidad de que los operadores que ignoran la geopolítica en la ecuación estén cometiendo un error. Los expertos de ING Think creen que los inversores pueden estar infravalorando las consecuencias del asesinato en Irán del máximo jefe político de Hamás, Ismail Haniya. Pero hay otro factor en liza que tira hacia el lado contrario. Las operaciones algorítmicas dirigidas por máquinas suponen una proporción cada vez mayor en las operaciones diarias con petróleo: hasta el 70%, según TD Bank y JP Morgan. Y no entienden de emociones, ni análisis geopolítico.

La realidad es que los movimientos del mercado son difíciles de explicar, y por supuesto de anticipar. Hay, sin embargo, una fecha que sí parece destinada a dejar huella: la de las elecciones estadounidenses del 5 de noviembre. Los operadores seguirán su resultado con atención.



**INDICADORES FINANCIEROS**



**MERCADO DE CAMBIOS**

Pares por divisa	Variación
Dólar ventanilla	19.0673 0.02%
Dólar interbancario	19.0631 0.02%
Dólar fix	19.0300 1.04%
Euro ventanilla	20.8553 -0.03%
Euro interbancario	20.8457 0.00%

**MERCADO BURSÁTIL**

Puntos de cierre	Variación
S&P/BMV IPC	53,040.35 -0.02%
FTSE BIVA	1084.82 -0.01%
Dow Jones	39,500.00 0.05%
Nasdaq	18,647.50 0.04%

**PETRÓLEO**

Dólares por barril	Variación
Mezcla Mexicana	74.01 4.52%
WTI	79.57 -0.61%
Brent	81.83 -0.16%

\* Datos promedio a las 16:00 horas  
Fuente: Barclays, BMV, BIVA, BBVA, Investing, Pemex



EDITOR: EMANUEL MENDOZA CANCINO / EMANUEL.MENDOZA@24-HORAS.MX  
X: @EMANUEL.MENDOZA1 / TEL: 14544012

**EL COMBUSTIBLE AUMENTÓ HASTA 7.55% LOS PRIMEROS SIETE MESES DEL AÑO**

# Alza de gasolinas impulsará otra vez niveles de inflación

**Gasto.** El golpe ha sido para los consumidores, quienes pagaron en suma hasta 6.8 mil millones de pesos de enero a julio, dice experto

EMANUEL MENDOZA CANCINO

Durante los primeros siete meses del año la gasolina en México aumentó 7.55% al pasar de 21.59 pesos por litro hasta los 24.29 pesos en julio, lo que contribuirá a un rebote inflacionario, alertó Ramses Pech, analista del sector energético.

Comentó que mientras en enero el acumulado mensual fue cerca de los 4 mil 442 millones de litros, esto generó ventas por 98 mil millones de pesos mientras el litro se ubicaba apenas en 21.59 en promedio.

Pero al cierre de julio, abundó, el costo del litro de gasolina oscilaba en 24.29 pesos por litro al consumidor en las estaciones de servicio, un aumento de 7.55%.

“Sin embargo, el consumo disminuyó 0.11%, pero el saldo total de ventas fue de 106 mil millones de pesos, un acumulado de 4 mil 418 millones de litros”.

El analista en temas petroleros, afirmó que el consumidor ha tenido que afrontar un costo de adicional por 6.8 mil millones de pesos, “esto provoca ya en este momento una presión inflacionaria, ya que el consumidor no deja de gastar para poder llenar su tanque de gasolina, puesto que es un insumo de uso diario para todas las actividades de las personas, comercios e industria”.

Pech, analista de la firma Caraiwa y Asociados, explicó que en estos momentos parte del problema inflacionario en todo el mundo es el precio de los energéticos, así como el costo de la generación de electricidad y los combustibles para transporte, los cuáles tienen influencia directa en el índice de precios al consumidor. Es común oír de economistas que si sube la gasolina sube todo,



**REBOTE.** Si crece el costo del energético, empiezan a subir los productos y servicios.

**Y EN CIFRAS...**

**\$24.29**

promedió el litro en las gasolineras en todo el país durante julio

**870 mil**

barriles diarios de gasolina se venden en el país, dice consultor



A partir de marzo, esta disonancia ha sido rota, y vemos que la inflación ha aumentado casi de manera paralela con el aumento del precio de los combustibles”

**RAMSES PECH**  
Analista energético

principalmente por el transporte logístico de mercancías y productos.

El especialista abundó que en México, en promedio diario se venden entre 850 a 870 mil barriles diarios de gasolinas, según informes realizados de la suma en todas las estaciones de servicio existentes en el país, y de acuerdo con datos oficiales provenientes de los órganos reguladores, y la Secretaría de Energía. A una demanda que oscila entre 800 y 820 mil barriles diarios.

“Este volumen de ventas reportadas en las estaciones de servicio, indica que existe una venta entre los 128 y 130 millones de litros diarios de gasolina en las estaciones de servicio, y este volumen afecta directamente cualquier variación en el precio de este combustible”.

Indicó que estas cifras se confirman mediante los reportes del Inegi los últimos datos proporcionados por INEGI, donde en el dato de la inflación no subyacente, podemos apreciar una variación porcentual del 7.31% respecto a los energéticos y tarifas autorizadas por el gobierno, a través de los órganos reguladores e SHCP.

“Dado que existe un mercado de combustibles para el transporte, abierto y regulado por la SHCP, a través de los estímulos al consumidor y emitidos en el diario oficial cada viernes. Las decisiones semanales de la Secretaría influyen en el precio final del consumidor, lo que conduce a que el mercado mexicano carece de una correlación directa entre inflación y precio al consumidor”, dijo.

“Porque en meses anteriores los precios aumentaban, y la inflación presentaba una disminución. A partir de marzo, esta disonancia ha sido rota, y vemos que la inflación ha aumentado casi de manera paralela con el aumento del precio de los combustibles”.

## Autoriza Hacienda la desincorporación del AICM de GACM

A través del Diario Oficial de la Federación, Hacienda publicó la autorización para que el Aeropuerto Internacional de la Ciudad de México inicie un proceso de desincorporación de las empresas Grupo Aeroportuario de la Ciudad de México (GACM) y Servicios Aeroportuarios de la Ciudad de México (SACM) para fusionarse sólo en el AICM.

Esto en los términos establecidos en la Ley General de Sociedades Mercantiles y otras disposiciones judiciales aledañas.

El plazo para concluir la desincorporación por fusión es el 1 de septiembre próximo y el post cierre será el 31 de diciembre.

“La Secretaría de Marina, en su carácter de coordinadora de sector, publicará en el DOF, las bases de liquidación por fusión de las entidades a que se refiere la presente resolución, en un plazo no mayor a 30 días naturales”, se explicó en el acuerdo.

Además se detalla que “la Secretaría de Marina ha manifestado que se considera conveniente realizar la desincorporación por fusión antes señalada para mejorar las condiciones de gobernanza, agrupando en una misma entidad (AICM), la capacidad de mando, la toma de decisiones y mejorar las condiciones económicas al disminuir gastos administrativos y presupuestarios, así como incrementando su eficiencia, productividad, entre otros”.

SACM es la encargada de proporcionar servicios de asesoría de carácter técnico, de ingeniería, administrativo, financiero, de procesamiento y control de datos, de supervisión, entre otros en la terminal aérea. **/24HORAS**

1 sep

vence el plazo para concretar el acuerdo, según el Diario Oficial

## Suman 48 mil mdd de la expectativa por inversión: Economía

Los primeros siete meses del año, las expectativas de inversión extranjera alcanzaron una inversión de 48 mil 35 millones de dólares (mdd) que se suman a los 110 mil 744 mdd reportados en 2023, señaló la Secretaría de Economía.

De acuerdo con la información de los anuncios recabados, la dependencia comentó que además de la cifra de inversión, se observa la generación de 75 mil 481 nuevos empleos, así como diversos elementos asociados al interés del sector privado.

Los principales países de origen: Estados Unidos (46%), Alemania (14%), Argentina (9%), mientras que los principales sectores económicos de intención son las manufacturas (53%), comercio (14%) y transporte (11%). En el caso de medios masivos de comunicación se espera una inversión de 10%,



**PROYECCIÓN.** Crece la intención de llegada de capitales al país hacia el séptimo mes del año.

construcción 7% y las principales entidades mexicanas donde las firmas están tratando de llegar siguen siendo Querétaro 14%, Edomex 10%, Nuevo León 9% y Puebla 6%, además de Coahuila 4%.

Los principales anuncios públicos que se hicieron en el periodo de actualización (1 al 31 de julio de 2024) y provienen de Mota-Engil y Duro Felguera, construcción de planta de fertilizantes (mil 200 mdd) y Mars Petcare, alimento para animales (196 mdd). **/24HORAS**

## Kamala cambia contienda en EU, ve Citibanamex

En medio de una desaceleración económica en Estados Unidos, la candidata demócrata Kamala Harris, reconfiguró la contienda y alcanzó a Donald Trump, destacó un análisis político de Citibanamex.

El balance subrayó que a pesar de que muchos analistas insistían en que la fortaleza de la economía de ese país y el radicalismo de Trump terminarían por ayudar al demócrata a reafirmar el mandato por un segundo periodo, la realidad es que Kamala está creciendo en las preferencias.

Las encuestas, los mercados de apuestas y los modelos de predicción registraron el desplome de la posición demócrata. Sin embargo, antes del cierre de julio, Biden se retiró y promovió a su vicepresidenta, Kamala Harris, para relevarlo, lo que ha sucedido en las tres semanas desde entonces configura una



**RECONFIGURACIÓN.** La demócrata remonta como candidata presidencial, destaca el banco.

contienda enteramente distinta. “Harris ha levantado una vasta ola de entusiasmo entre las bases demócratas y también, críticamente, entre independientes por primera vez”.

“Trump es ahora es el contenido senil y su extravagante discurso político, su propensión a mentir y a la bravata vuelven a destacar como ominosos. Pero aún faltan tres meses para la elección y ninguna de las dos candidaturas puede asumir dominancia”, afirmaron economistas de Citibanamex. **/24HORAS**