



### CERCA DE LA GLORIA

Javier Aguirre rozó la gloria en la Copa del Rey, pero el Athletic de Bilbao se la arrebató al vencer en penales 4-2 (1-1 en tiempo regular) al Mallorca, en la Final disputada en Sevilla.



### DOMINIO TOTAL

Red Bull lució imparable en el GP de Japón, donde Verstappen y Checo Pérez hicieron el 1-2, tercero para la escudería en la temporada. Carlos Sainz completó el podio. **CANCHA**

**PRIMER ROUND**

Hoy será el primer debate de los aspirantes presidenciales.

[Sigue el debate en reforma.com](#)

20:00 horas | Sede: Instalaciones del INE, CDMX | Duración: 1 hora 49 minutos

<b>Fortaleza</b> Discurso ordenado	<b>Fortaleza</b> Espontaneidad y reflejos	<b>Fortaleza</b> Buen polemista
<b>Debilidad</b> Irritarse con la crítica	<b>Debilidad</b> Puede resbalarse fuera de libreto	<b>Debilidad</b> Abusar de frivolidad
<b>Oportunidad</b> Aprovechar para consolidar ventaja	<b>Oportunidad</b> Ganar conocimiento y ratificarse como contendiente	<b>Oportunidad</b> Tercer en una pugna polarizada

## APUESTAN PARA DEBATE: PROPUESTAS, CONTRASTES...

REFORMA / STAFF

Claudia Sheinbaum prefirió concentrarse ayer en solitario en su preparación para el debate presidencial y sus adversarios Xóchitl Gálvez y Jorge Álvarez Máynez recorrieron el set en las instalaciones del INE con sus equipos de campaña.

Ana María Lomell, asesora de la morenista, acudió al INE con Sergio Gutiérrez Luna, representante de Morena ante el Instituto, para hacer una transmisión y que la candidata pudiera observar cómo quedó el escenario. El dirigente nacional de Morena, Mario Delgado, advirtió en entrevista que Sheinbaum está lista para desmentir cualquier embate con firmeza y se enfocará en referendarle a la gente dónde están las pro-

puestas en favor del pueblo de México.

Mientras que Gálvez resaltará su historia personal y hablará con "la verdad", adelantaron las senadoras panistas Josefina Vázquez Mota y Kenia López Rabadán, integrantes de su equipo de campaña.

"Yo traigo lo que creo que debo de traer de propuestas y también de contrastes", dijo la candidata del bloque opositor al salir del ensayo y cuestionarle si espera ataques de sus contrincantes.

El candidato presidencial de MC apostará a contrastar la nueva política contra la vieja política, dijo su coordinadora de campaña, Laura Ballesteros.

ERIKA HERNÁNDEZ, MAYOLO LÓPEZ, CLAUDIA GUERRERO y CLAUDIA SALAZAR

## Condena EU allanamiento de Embajada de México

JOSE DÍAZ BRISEÑO CORRESPONSAL

WASHINGTON.- La Administración del Presidente Joe Biden condenó la incursión de las fuerzas ecuatorianas en la Embajada de México en Quito y afirmó estar contra toda violación de las sedes diplomáticas.

Asimismo, pidió a ambos países resolver sus diferencias bajo el derecho internacional.

En referencia a los hechos registrados la noche del viernes, cuando efectivos armados de la Policía ecuatoriana allanaron la sede mexicana, el Departamento de Estado de EU emitió una declaración en donde recuerda la obligación que tienen los

Estados sede de respetar la inviolabilidad de las sedes diplomáticas.

"Estados Unidos condena cualquier violación de la Convención de Viena sobre Relaciones Diplomáticas y toma muy en serio la obligación de los países anfitriones según el derecho internacional de respetar la inviolabilidad de las misiones diplomáticas", señaló el vocero del Departamento de Estado, Matthew Miller.

"México y Ecuador son socios cruciales de Estados Unidos y valoramos mucho nuestras relaciones con ambos países", añadió.



## ASÍ SE VERÁ EL ECLIPSE EN LA CDMX

El eclipse se dará en la Ciudad solo al 75% y estas imágenes proyectan los momentos más visibles del fenómeno.



DOMINGO 7 / ABRIL / 2024 CIUDAD DE MÉXICO 44 PÁGINAS. AÑO XXXI NÚMERO 11,050 \$30.00

# REFORMA

C O R A Z Ó N D E M É X I C O

Menciona Gobernador de Gto. conflictos internos en ese partido

# Crimen de morenista apunta a... ¡Morena!

Revelan problemas con la candidatura de Gisela Gaytán, asesinada en Celaya

REFORMA / STAFF

El Gobernador de Guanajuato, el panista Diego Sinhue Rodríguez, aseguró ayer que las principales líneas de investigación del crimen de Gisela Gaytán, candidata a la Alcaldía de Celaya, apuntan a conflictos internos en Morena.

Las líneas de la indagatoria, dijo, refieren la participación del crimen organizado en el asesinato de la morenista ocurrido el 1 de abril mientras estaba en un acto de campaña en la comunidad de San Miguel Octopan.

"He estado en contacto con la Fiscalía y hay varias líneas de investigación. Sabemos que había pleitos in-

Y morenistas exigen justicia

REFORMA / STAFF

Simpatizantes de Morena marcharon ayer en la capital de Guanajuato para exigir justicia por el asesinato de su candidata a la Alcaldía de Celaya, Gisela Gaytán.

Los morenistas solicitaron que la Fiscalía General de la República (FGR) atraiga las

investigaciones y, al mismo tiempo, rechazaron la versión del Gobernador Diego Sinhue Rodríguez de conflictos al interior del partido.

"Ni una muerte más!" y "¡Presidenta, presidenta!" corearon durante la movilización en memoria de Gaytán.

CON INFORMACIÓN DE BENITO JIMÉNEZ

terminos en Morena, que había también problemas con su candidatura y no descartamos ninguna", aseguró al periódico AM.

El Mandatario panista ofreció llegar hasta las últimas consecuencias, por lo que no se descartará ninguna línea de investigación.

"Obviamente está la mano del crimen organizado, pero hay que ver quién es el interesado en que perdiera la

tado la protección de las autoridades debido a que había recibido amenazas.

Sin embargo, el Gobernador de Guanajuato dijo que los procesos para dar seguridad a candidatos fueron muy burocráticos.

"La verdad es que el protocolo que se tenía implementado por los institutos electorales, yo creo que eran muy burocráticos, lo que hemos acordado, porque ese día hablé con la Secretaría de Gobernación, Luisa María Alcalde, hablé con la Secretaría (de Seguridad Federal) Rosa Icela (Rodríguez), fue hacerlo mucho más práctico", refirió.

AMLO ha cuestionado en las últimas semanas al Gobernador y al Fiscal de Guanajuato por los niveles de inseguridad en el estado. Sobre el Fiscal Carlos Zamarripa, quien lleva 14 años en el cargo, dijo que no ha dado resultados, pues los homicidios siguen al alza en la entidad.



### FALLECE ERNESTO GÓMEZ CRUZ

A los 90 años, murió el actor, que intervino en "El Callejón de los Milagros" y "El Infierno", entre otras.



### FUEGO EN LA PLATAFORMA

Un incendio se registró ayer en la tarde en la plataforma marítima Akal Bravo, de Pemex, en la Sonda de Campeche. La petrolera reportó 9 trabajadores lesionados, pero aseguró que no sufrieron heridas graves. **PÁGINA 2**



Un grupo de vecinos bloqueó la Avenida Insurgentes para exigir información sobre la calidad del agua en la zona.



Personal de Sacmex y Pemex acudieron a domicilios de la Benito Juárez para recoger muestras del agua.

## Analizan agua en BJ; bloquean Insurgentes

IVÁN SOSA

Mientras personal especializado recolectaba ayer muestras del agua presuntamente contaminada en la Alcaldía Benito Juárez para analizarla, los vecinos de la demarcación cerraron un sentido de Avenida Insurgentes para exigir respuestas a las autoridades.

Empleados del Sistema de Aguas de la Ciudad de México (Sacmex) y de Pemex recorrieron ayer calles de la Alcaldía para recoger muestras del líquido que, desde el lunes, se ha reportado con olor a solvente, gasolina o insecticida en domicilios de nueve colonias.

Los trabajadores tomaron tres pruebas por domicilio en botellas de 500 mililitros: una para el Sacmex, otra para Pemex y una más para la Congata.

Por la tarde, fue habilitado un módulo en la Colonia Nochebuena para atender a los vecinos y coordinar la toma de muestras en la zona.

El viernes, el Gobierno capitalino aseguró que en los próximos días se darían a conocer los resultados de los análisis al agua. Sin embargo, a los vecinos se les indicó que los estudios tomarán hasta 15 días, por lo que algunos han optado por contratar laboratorios privados.

Ante la falta de claridad sobre el origen del olor a combustible en el agua, vecinos de las colonias Ciudad de los Deportes, Nápoles, Nochebuena y Narvarte, bloquearon por tres horas un sentido de Insurgentes Sur, sin obstaculizar el paso de la Línea 1 del Metrobús.

CIUDAD

**domingo**

RESULTADOS NO SON DEFINITIVOS

# VEN LIMITADO EL IMPACTO DE DEBATES PRESIDENCIALES

Texto: **LUIS CARLOS RODRÍGUEZ Y CÉSAR REYES** —nacion@eluniversal.com.mx

México arriba hoy a una historia de 30 años de discusiones entre candidatos; expertos consideran que ese ejercicio no modifica mayormente las preferencias, pues las elecciones las ganan las maquinarias partidistas

| NACIÓN | A6



El exvicepresidente ecuatoriano Jorge Glas, ayer durante su llegada a la prisión de máxima seguridad La Roca en Guayaquil.

## AL y EU apoyan a AMLO; Ecuador justifica el asalto a la embajada

Países latinoamericanos y Washington se solidarizaron con el gobierno de México e incluso **Nicaragua rompió relaciones con Ecuador**; el gobierno de Noboa dijo que actuó así porque había riesgo de fuga del exvicepresidente Glas.

| A4 |

Preocupa que se cree un precedente

| AS |

"Dictaduras respetaron inviolabilidad de legación"

| MUNDO | A15

ESTADOS

Torreón, el mejor observatorio

**ECLIPSE 2024**

La Comarca Lagunera se prepara para ver en todo su esplendor el eclipse solar del próximo lunes. | A13 |



IMAGENES/RODRÍGUEZ EL UNIVERSAL

ESPECTÁCULOS

LE SONRÍE A LA ADVERSIDAD

Pese a sufrir la amputación de una pierna por una trombosis, Juan Pablo Medina no pierde la alegría. | A22 |



GABRIEL PANO/EL UNIVERSAL

## Explota plataforma de Pemex en Cantarell; hay nueve lesionados

Una explosión en la plataforma marina Akal Bravo, en la sonda de Campeche, causó alarma la tarde de este sábado; de acuerdo con el reporte de Pemex, el incidente dejó un saldo preliminar de nueve trabajadores heridos. La empresa informó que a las 16:46 horas controló un conato de incendio.

| NACIÓN | A12

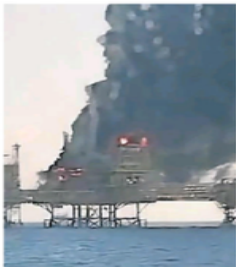

TOMAS DE VIDEO

La explosión ocurrió en una zona de tuberías de gas, según Pemex.

OPINIÓN

<b>NACIÓN</b>	29	16	Nublado	38,847
A10 Claudio Ochoa Huerta	33	11	Nublado	CDMX
A9 Herman Gómez	31	18	Nublado	32 pág.
A18 Lorenzo Meyer				
A19 Sabina Berman				
A19 Jean Meyer				

<b>EL TIEMPO</b>	Máx.	Mín.	Año 107.
CDMX	29	16	Número 38,847
Guadalajara	33	11	CDMX
Monterrey	31	18	32 pág.



## CHINA TRIPLICA INVERSIÓN EN MÉXICO

El gigante asiático inyectó directamente mil 104 mdd en cinco años de este gobierno, señalan cifras oficiales. | CARTERA | A17



## FABRICAN INFLABLES EN LA CÁRCEL

Un grupo de 45 internos del Reclusorio Norte han encontrado en la manufactura de estos productos una opción de reinserción social y trabajo, bajo el acompañamiento de una empresa privada.

| METRÓPOLI | A20

GABRIEL PANO/EL UNIVERSAL

**ECLIPSE TOTAL 2024**

**ALZAN LA VISTA AL CIELO**

México vivirá mañana su primer eclipse total de Sol del siglo XXI, un fenómeno astronómico que no había sido visible en el país desde 1991.

**FIESTA EN EL NORTE**  
En tres estados se podrá presenciar el eclipse en su totalidad. Aquí, los horarios para algunas ciudades:

<b>MAZATLÁN, SINALOA</b> Inicio: 09:51 Máximo: 11:07 Duración: 4 min. 14 seg.	<b>VICTORIA DE DURANGO</b> Inicio: 10:55 Máximo: 12:12 Duración: 3 min. 51 seg.	<b>TORREÓN, COAHUILA</b> Inicio: 10:59 Máximo: 12:16 Duración: 4 min. 15 seg.
--	--	--

En 100 años, **Excelsior** ha dado amplia cobertura a este tipo de fenómenos.

Infografía: Horacio Sierra / Fotos: Archivo Excelsior

**DOMINGO**  
7 DE ABRIL DE 2024  
AÑO CVIII TOMO II, NO. 38,931  
CIUDAD DE MÉXICO  
40 PÁGINAS  
\$20.00

# EXCELSIOR

EL PERIÓDICO DE LA VIDA NACIONAL

**LÓPEZ OBRADOR AGRADECE APOYO**

## Condenan irrupción en la embajada mexicana

**LA MAYORÍA DE LOS PAÍSES DE AMÉRICA, LA ONU Y LA OEA cerraron filas con México, ante lo que consideraron una violación a la soberanía de nuestro país**

REUTERS Y AFP

La Organización de Estados Americanos (OEA), el secretario general de la ONU, António Guterres, y países como Estados Unidos, Argentina, Brasil, Colombia y Nicaragua condenaron la irrupción de la policía ecuatoriana en la embajada de México en ese país, perpetrada el viernes, hecho que calificaron como una violación a la soberanía mexicana y a la Convención de Viena.

Luego del asalto a territorio mexicano en Quito para detener al exvicepresidente Jorge Glas, acusado de actos de corrupción, el secretario general de la ONU, António Guterres señaló que la violación de recintos como las embajadas "pondría en peligro la continuación de las relaciones internacionales normales".

La Secretaría General de la OEA también rechazó cualquier acción violatoria o que ponga en riesgo la inviolabilidad de los locales de las misiones diplomáticas, postura a la que se sumó el gobierno de EU.



El exvicepresidente Jorge Glas fue trasladado ayer a la cárcel de máxima seguridad La Roca, en Guayaquil.

En tanto, el gobierno de Nicaragua, como México, formalizó la ruptura de relaciones diplomáticas con Ecuador.

Por su parte, el presidente Andrés Manuel López Obrador agradeció el apoyo y la solidaridad de mandatarios, dirigentes y organizaciones.

**GLOBAL | PÁGINA 20**

**GLOBAL**  
**Captura de Glas, por riesgo de fuga**

La Cancillería ecuatoriana justificó la irrupción en la embajada de México y reiteró que nuestro país abusó de los privilegios diplomáticos al proteger a un ciudadano requerido por la justicia. / 20

**GLOBAL**  
**Ven desaciertos detrás de crisis diplomática**

La decisión del gobierno de Noboa de allanar la embajada mexicana lo ubica como parte de una generación de líderes que usan la política para imponer sus términos, consideran expertos. / 21

**PRIMERA**

**RUMBO AL 2 DE JUNIO**

### Presidenciales se miden cara a cara

**Claudia Sheinbaum, Xóchitl Gálvez y Jorge Álvarez Máynez se enfrentarán hoy, en el primero de tres debates**

POR ALEJANDRINA FRANCO

Los candidatos a la Presidencia, Claudia Sheinbaum, de Sigamos Haciendo Historia; Xóchitl Gálvez, de Fuerza y Corazón por México, y Jorge Álvarez Máynez, de Movimiento Ciudadano, medirán fuerzas hoy, en el primer debate rumbo a los comicios del próximo 2 de junio.

**IMAGEN**

Siga en Imagen el primer debate presidencial y, al concluir, el posdebate entre Epigmenio Ibarra y Germán Martínez, conducido por Ciro Gómez Leyva.

**Excelsior**  
Hoy 20:00 hrs.

El encuentro, titulado La sociedad que queremos, se realizará hoy, a las 20:00 horas, en las instalaciones

centrales del INE. Será la primera vez que un encuentro de este tipo se realice en la sede nacional del instituto.

Carla Humphrey, consejera presidenta de la Comisión Temporal de Debates del INE, aseguró que cuentan con todas las condiciones necesarias para que este debate presidencial se pueda realizar sin ningún contratiempo que ponga en riesgo la integridad de las y el candidato.

En tanto, la consejera presidenta del INE, Guadalupe Taddet, llamó a la ciudadanía a seguir el debate, el cual tendrá una duración de una hora y 49 minutos y será transmitido en televisión, radio y plataformas digitales.

**PRIMERA | PÁGINA 4**



Foto: Especial

### Explota plataforma de Pemex; hay nueve heridos

Un estallido e incendio en la plataforma Akal-B, en Campeche, provocó lesiones no graves en dos trabajadores de la empresa del Estado y en siete de otras firmas. / 17



## DOMINICAL

**FUNCIÓN AL CIERRE**

**FUNCIÓN**



Foto: Cuartoscuro

### FALLECIÓ ERNESTO GÓMEZ CRUZ

El primer actor, conocido por películas como *Los Caifanes*, *La ley de Herodes*, murió la madrugada de hoy, a los 90 años.

**PRIMERA | PÁGINA 2**

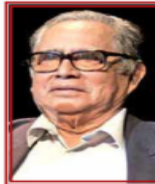

Foto: Karina Tejeda

### SE LIBERA DE LOS APELLIDOS

Luego de casi 40 años en la música, Jay de la Cueva está listo para dejar atrás las bandas de forma permanente y demostrar cuál es su sonido personal.

**ADRENALINA**

### CHICHARITO DESQUITA EL SUELDO

Las Chivas se impusieron en Puebla, duelo en el que la afición rojiblanca se rindió al gol de Javier Hernández, el primero en la Liga MX tras 14 años en el extranjero.



Foto: Mexsport

**PRIMERA**



Foto: Elizabeth Velázquez

### MARCHAN POR INCLUSIÓN

Cerca de tres mil personas se dieron cita en Paseo de la Reforma para participar en la Caminata Appache X el Autismo, como una forma de visibilizar la condición. / 6

**COMUNIDAD**

### Analizan agua ante denuncias de contaminación

Luego de que habitantes de la Benito Juárez detectaran olores extraños en el agua, la Conagua informó que analizará muestras tomadas por el Sacmex. / 18

### EXCELSIOR

Miguel Dová **8**  
Rafael Álvarez Cordero **10**  
José Buendía Hegewisch **15**





# La Jornada

DIRECTORA GENERAL: CARMEN LIRA SAADE  
DIRECTOR FUNDADOR: CARLOS PAYÁN VELVER

DOMINGO 7 DE ABRIL DE 2024 // CIUDAD DE MÉXICO // AÑO 40 // NÚMERO 14269 // Precio 10 pesos



## Celac convoca a sesiones urgentes

# Respaldo continental a México tras irrupción en la embajada

● Apoyo de EU, Canadá, Argentina, Perú, Brasil y Chile, entre otros; rompe Nicaragua con Ecuador

● La ONU expresa "alarma" por el asalto a la sede; Guterres pide moderación y diálogo

● Agradece López Obrador solidaridad de mandatarios, dirigentes y organismos civiles

● Cuba: la acometida, flagrante violación al derecho internacional, de asilo y la soberanía

## Glas, en penal de máxima seguridad

▲ La ministra de Relaciones Exteriores de Ecuador, Gabriela Sommerfeld, justificó la decisión de irrumpir en la embajada mexicana porque existía "el riesgo inminente de fuga" y que ya habían agotado el diálogo con su contraparte. El ex presidente Rafael Correa afirmó en

X, donde subió un video en el que se ve el traslado de Jorge Glas a una cárcel de Guayaquil, que éste "tiene problemas para caminar porque fue golpeado". Desde 2019, México ha otorgado refugio a una decena de ex funcionarios y políticos de ese país. Foto Afp

ORLANDO PÉREZ, ESPECIAL PARA LA JORNADA; ARTURO SÁNCHEZ Y AGENCIAS / P 2 Y 3

HOY



**Enérgico repudio de ex exiliados uruguayos**

/ P 13

**Rosa Nissán**

ELENA PONIAKOWSKA

CULTURA

**Condenaron el allanamiento todas las fuerzas políticas**

● Senadores, funcionarios y candidatos cerraron filas

● Concentración pacífica de personas frente a la residencia ecuatoriana en la CDMX

F. MARTÍNEZ, A. BECERRIL, L. POY, V. BALLINAS Y A. SÁNCHEZ / P 4 Y 5

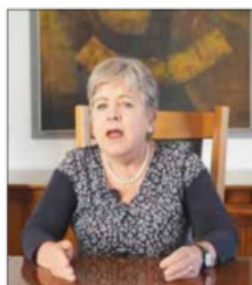

▲ La canciller Bárcena coordinó el retorno del personal y sus familias. Foto cuenta de X de la SRE

**En un vuelo comercial llega hoy el cuerpo diplomático**

● Conferencia en el AICM de Alicia Bárcena, Raquel Serur y Roberto Canseco

● La legación en Quito permanecerá cerrada de manera indefinida

A. SÁNCHEZ Y F. CAMACHO / P 2

## Rayuela

Ernesto Gómez Cruz murió esperando otro gran papel, como los muchos que interpretó a lo largo de su excepcional carrera.

[www.jornada.com.mx](http://www.jornada.com.mx)

### OPINIÓN

Luis Guillermo Solís	5
Rolando Cordera Campos	15
Antonio Gershenson	15
Jaime Ortega	16
Álvaro Arreola Ayala	16
Ángeles González Gamio	30
Adolfo Cervantes Ortiz	Ciencias
Carlos Bonfil	Espectáculos

### COLUMNAS

<b>Despertar en la IV República</b>	
José Agustín Ortiz Pinchetti	10
<b>Bajo la Lupa</b>	
Alfredo Jalife-Rahme	14



## Miles protestan contra Netanyahu en Israel



▲ Unas cien mil personas exigieron ayer en Tel Aviv la renuncia del primer ministro, Benjamin Netanyahu; la convocatoria a elecciones anticipadas y un acuerdo para el retorno de los rehenes en poder de

Hamas, cuando se cumplen seis meses de los ataques de milicias palestinas y el inicio de la ofensiva militar en Gaza. También hubo manifestaciones en otras 50 localidades. Foto Afp AGENCIAS / P 20

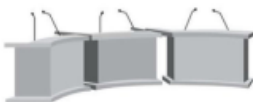

DEBATE  
PRESIDENCIAL

# Hoy, primer “cara a cara” de candidatos en esta campaña

- Ya son 30 años de los encuentros; sólo dos mujeres han participado
- Van Sheinbaum, Gálvez y Álvarez; bajó el gasto para el actual proceso
- Sede del INE fue acondicionada; la vigilan Ejército y Guardia Nacional
- Podría promover el voto razonado y libre o caer en un *show* político

ALONSO URRUTIA, FABIOLA MARTÍNEZ Y JESSICA XANTOMILA / P 7 A 9



## Murió Ernesto Gómez Cruz

◀ La Asociación Nacional de Actores informó que el histrion veracruzano falleció anoche a los 90 años. Se le recuerda por películas como *El imperio de la fortuna*, *Los Caifanes*, *El callejón de los milagros*, *La ley de Herodes*, *Un mundo maravilloso* y *El Infierno*, entre más de 200 en las que apareció. En 2014 recibió el Ariel de Oro. Foto archivo / P 31

## Tercer podio de Checo Pérez en la temporada de Fórmula 1

- El mexicano terminó segundo en el Gran Premio de Japón, detrás de su coequipero Verstappen
- Un accidente en la vuelta inicial retrasó la competencia

REDACCIÓN / P 31



## Aun con lentes especiales, no verlo más de 30 segundos

- Reportan alta afluencia de visitantes en Sinaloa, Coahuila y Durango

J. QUINTERO, A. CRUZ, L. POY Y CORRESPONSALES / CIENCIAS



## Indignación de mexicanos en la Embajada de Ecuador



Decenas de mexicanos acudieron a la sede diplomática de Ecuador en la CDMX para protestar por el allanamiento a la Embajada de México en Quito.

# Repudio internacional al asalto de la Embajada de México en Ecuador

AMLO ordena romper relaciones diplomáticas con ese país

**Crisis.** Países y gobernantes han reprobado la irrupción en la Embajada de México por parte de la policía ecuatoriana en Quito, la noche del viernes para detener al exvicepresidente de Ecuador Jorge Glas, al que el Ejecutivo mexicano había concedido el asilo político.

El Gobierno de Argentina expresó: "La República Argentina se une a los países de la región en la condena a lo sucedido anoche en la Embajada de México".

Perú rechazó "toda transgresión a las normas de la Convención de Viena sobre Relaciones Diplomáticas de 1961 que garantizan los procedimientos de buena convivencia entre los Estados", señaló.

El presidente de Bolivia, Luis Arce, calificó de "inaceptable" la irrupción en la Embajada de Mé-

### EN CONTEXTO

**Se abusó de la inmunidad diplomática, justifica Quito**

Exvicepresidente Jorge Glas, llevado a cárcel de máxima seguridad

**Vigilan policías de la SSCP Embajada de Ecuador en la Ciudad de México**

PÁGS 5-6

xico, mientras que el Gobierno brasileño condenó, "en los más firmes términos", la "repudiable" irrupción de la Policía ecuatoriana en la Embajada de México.

Colombia ya solicitó a Honduras, que ostenta la presidencia *pro tempore* de la Comunidad de Estados Latinoamericanos y Caribeños (Celac), una reunión extraordinaria para abordar la posible ruptura de Ecuador del Convenio de Viena e intercederá ante la CIDH para pedir "medidas cautelares en favor de Jorge Glas al que se le violó de manera bárbara su derecho al asilo"

Ante la brutal irrupción, y de acuerdo a la instrucción del presidente López Obrador, México anuncia el rompimiento de relaciones diplomáticas con ese país, anunció la canciller mexicana, Alicia Bárcena. PÁGS 4 a 6

### PESQUISAS

Mario D. Camarillo - Página 7

**Detienen a 12 sospechosos del homicidio de candidata de Morena a alcaldía de Celaya**



### RESPIRO

Página 7

**Controlan 12 incendios forestales en Quintana Roo**

### SEÑALADO

Página 8

**Lorenzo Córdova responde al INE**



## Esta noche, el esperado primer debate presidencial

**Listos.** El primer debate en los que se verán cara a cara los tres candidatos a la Presidencia ya han deslizado sus respuestas a algunas de las 30 preguntas en temas de salud, educación, anticorrupción, transparencia y no discriminación, entre otros, los que llegan más arropados por sus dirigencias y militantes son Claudia Sheinbaum y Jorge Álvarez Máynez, mientras que Xóchitl ha salido a darse ánimos sola tras un incidente familiar que debería quedarse ahí, en casa. PÁGS 8-9

### LA ESQUINA

*Hay situaciones en donde los diferendos entre mexicanos se diluyen; una afrenta, menospreciar nuestra condición de país soberano, que merece respeto, es una de esas situaciones. Y la estamos viviendo.*



# El Sol de México

CIUDAD DE MÉXICO | DOMINGO 7 DE ABRIL DE 2024

PAQUITA RAMOS DE AZOQUE

TORIAL MEXICANA

\$10.00

## TUMBAN CENTRO SCOP No hubo análisis antes de demoler

Avanzados los trabajos del Parque del Muralismo, el Seminario de Investigación del sitio de la UNAM no ha sido consultado por autoridades GOSSIP



ROBERTO HERNÁNDEZ

DANIEL REY

## CLAROSCUROS DEL LITIO

Hasta el momento, sólo en Sonora existe un yacimiento de Litio que tiene viabilidad económica, en este estado, donde en una década la empresa china Gangfeng ha invertido más de 600 millones de dólares para explotar el llamado oro blanco



## SEIS MESES DE GUERRA

### Más de 33 mil muertos en la Franja de Gaza

JERUSALÉN. El territorio se hunde en el abismo de su peor crisis humanitaria, con una hambruna que ya ha empezado a cobrarse vidas y con niveles de destrucción sin precedente cuando se cumplen hoy seis meses de la guerra más letal para los palestinos, con más de 33 mil muertos. "Casi dos millones de personas se han visto obligadas a huir de sus hogares, muchas de ellas en múltiples veces", dijo el coordinador humanitario de la ONU para los territorios palestinos ocupados, Jamie McGoldrick. Además de haber provocado el mayor éxodo de palestinos desde la Nakba (1948) (como los árabes se refieren a la creación del Estado de Israel) la guerra tiene a la mitad de sus habitantes, más de un millón de personas, en "riesgo inminente" de hambruna y la desnutrición infantil ha alcanzado niveles nunca antes vistos, según la ONU. **Pág. 20**

## SON ALLEGADOS A CORREA, EVO Y CASTILLO

# ACOGE LA 4T A 80 PRÓFUGOS POLÍTICOS

ROXANA GONZÁLEZ

## Antes del fallido intento de traer a Jorge Glas, dio asilo a otros 19 ecuatorianos

El plan de Andrés Manuel López Obrador de traer a México como asilado político al ex vicepresidente de Ecuador, Jorge Glas, falló, pero desde el inicio de su administración acogió ya a un total de 80 cercanos a los ex mandatarios de Ecuador, Rafael Correa, de Bolivia, Evo Morales, y de Perú, Pedro Castillo. Todos fueron obligados a renunciar.

De acuerdo con datos de la Secretaría de Relaciones Exte-

riores (SRE), obtenidos por El Sol de México mediante una solicitud en la Plataforma Nacional de Transparencia (PNT), al país llegaron también dos salvadoreños que huyeron de la persecución del régimen de Nayib Bukele, en El Salvador.

El último en obtener oficialmente la protección de la autonombra *Cuarta Transformación* es el ex vicepresidente de Ecuador, pero la noche del

viernes la policía de Ecuador sacó por la fuerza a Jorge Glas de la embajada de México en Quito, donde permanecía refugiado desde el 17 de diciembre. El político colaboró con Rafael Correa, quien gobernó ese país entre 2007 y 2017 y ahora vive en Bélgica, prófugo de la justicia ecuatoriana que lo sentenció a ocho años de cárcel por corrupción.

Tras el asalto a la embajada, México rompió relaciones diplomáticas y retiró a su personal diplomático. El Gobierno de Ecuador aseguró ayer que conocía sobre el riesgo de fuga inminente del ex vicepresidente y por ello irrumpió en la sede di-

plomática. La canciller ecuatoriana, Gabriela Sommerfeld, aseguró que se agotó el diálogo con el Ejecutivo mexicano antes de ordenar el asalto.

Previo al episodio, el gobierno de López Obrador dio asilo político a 19 ecuatorianos más, incluidos siete ex funcionarios de Correa con sus familias, algunos trabajan en Morena.

"En 2019 fueron 11 los asilados políticos procedentes de Ecuador, uno más en el 2020, cuatro en el 2021 y dos más en el 2022. El año pasado no registraron otorgamientos de asilo político", señala la información de la cancillería mexicana. **Pág. 4 y 5**

## VAN CUATRO CASOS

### Alerta por sarampión

El Sistema Nacional de Vigilancia Epidemiológica (Sinave) detectó tres nuevos casos de sarampión asociados con la llegada de un bebé contagiado procedente de Europa, en marzo de este año. **Pág. 9**



ADRIÁN VÁZQUEZ

## ES HOY EL DEBATE PRESIDENCIAL

Consejeros del INE presentaron el set donde las dos candidatas y el candidato debatirán este domingo. El salón donde se desarrollan las sesiones de Consejo General fue acondicionado con un presupuesto de 10 millones de pesos. Ahí ensayaron ayer Xóchitl Gálvez y Jorge Álvarez Máynez. Claudia Sheinbaum prefirió practicar en otro lugar. **Pág. 6**



Betty Zanolli **Pág. 13**  
Luis Wertman **Pág. 14**  
Felipe Arizmendi **Pág. 15**



7 1503006 1093029



## ¡SE ESTRENA!

Chicharito Hernández por fin anota en su regreso con las Chivas, en el triunfo ante Puebla 3-2 **MARCADOR**



La Prensa Oficial @laprensaem

www.la-prensa.com.mx

DOMINGO 7 DE ABRIL DE 2024

# LA PRENSA®



DIRECTOR, LUIS CARRILES | AÑO XXVI | NÚM. 34,866 | ORGANIZACIÓN EDITORIAL MEXICANA | PAQUITA RAMOS DE VÁZQUEZ, PRESIDENTA Y DIRECTORA GENERAL

EL PERIÓDICO QUE DICE LO QUE OTROS CALLAN

# ¡DOPADOS!

### AUMENTA EL CONSUMO DE DROGAS EN EL TRABAJO, SEGÚN CENTRALES OBRERAS; EN EL CASO DEL TRANSPORTE INGIEREN "COCTELES" DE FÁRMACOS Y DROGAS PARA NO DORMIR

Pág. 4



SERGIO VÁZQUEZ

**Llaman autoridades a la ciudadanía a proteger su vista ante el eclipse solar de este lunes** Pág. 3



CORTESÍA GOBIERNO CDMX

**Vecinos de BJ bloquean Insurgentes por tema de agua contaminada; demandan líquido limpio** Pág. 9



ARTURO PANZA

**Asila 4T a cercanos a Correa, Evo y Castillo; al menos 80 viven en México como refugiados políticos** NACIONAL



## Hoy, primer debate presidencial 2024



Claudia Sheinbaum Pardo, Jorge Álvarez Máynez y Xóchitl Gálvez Ruiz

P. 4-5

## CRISIS México-Ecuador

### Retiran bandera ecuatoriana de su embajada



Daniel Noboa Azín, mandatario de Ecuador

P. 8-9

# ECLIPSAN VIDA



EN LA CALLE ASTRÓNOMOS DE ECATEPEC MATAN A UNA CHAVA, QUE CAYÓ SIN SOLTAR SUS GAFAS. PÁG. 6



**Lady Dusha**

La actriz y cosplayer muestra su otra cara

PÁG. 18



Domingo 7 de abril de 2024 @elgmx facebook.com/elgrafico.mx www.elgrafico.mx

# EL GRÁFICO

\$8



PÁG. 8 CAMIÓN LO INMOVILIZA EN VALLEJO; VAN 2 EN 24 HORAS



CALA HONDO IRRUPCIÓN EN LA EMBAJADA DE MÉXICO PÁG. 2

SIN SONRISA, FOFO SE QUEDA EN EL TAMBO PÁG. 14

FRANCISCO RODRIGUEZ. EL GRÁFICO

FRANCISCO RODRIGUEZ. EL GRÁFICO

EDUARDO CASTAÑEDA. EL GRÁFICO

61097200214

\$10  
12 PÁGS.

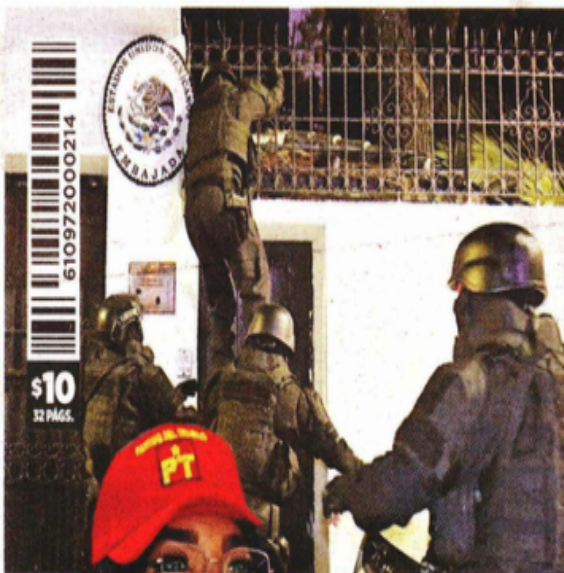

**MASSIOSARE...**  
CONDENAN A ECUADOR POR ALLANAR  
LA EMBAJADA DE MÉXICO **12 Y 13**



**QUIERE  
CU...RUL**

VA PAOLITA SUÁREZ,  
DE LAS PERDIDAS,  
POR DIPUTACIÓN **16**

CALZADA VALLEJO



**LOS 4  
JINETES...**

EMBARRAN EL POTRO  
Y LA VIDA EN GAM, NEZA,  
LA MÉXICO-TOLUCA  
E IZTAPALAPA

**SEGURIDAD 2 Y 3**

COLONIA VICENTE VILLADA



MARY RIDER

**SÍ AGUANTAN  
UN PIANO  
GANA CON SU ESPOSO  
EL MUNDIAL DE SEXO**

SHOW 19

DOMINGO 7 DE ABRIL DEL 2024.

**metro**  
CIUDAD DE MÉXICO  
LECTURA DE LA GRAN CIUDAD



**EMBRUJO**  
CON DOBLETE DE  
ANTUNA, CRUZ AZUL  
SE METE A PLAZA DE  
PASE DIRECTO

JORNADA 14  
CRUZ AZUL 2 1 MONTERREY

FOTO: LUIS GARDUÑO

**esto**  
EL DIARIO DE LOS DEPORTISTAS

**COPA DEL REY**  
CON ORGULLO,  
EL MALLORCA  
DE AGUIRRE  
QUEDA  
SUBCAMPEÓN  
AL CAER EN  
PENALTIS  
CONTRA EL  
ATHLETIC

ATHLETIC 4-2 MALLORCA

FOTO: EFE

**¡CHICHAGOL!**

JAVIER HERNÁNDEZ VUELVE A MARCAR CON CHIVAS, TRAS 14 AÑOS DE SU ÚLTIMO TANTO COMO ROJIBLANCO; DE PASO, DESATA EL ÉXTASIS EN EL AKRON AL ENCABEZAR LA SUFRIDA VICTORIA DEL REBAÑO, QUE VUELVE A ZONA DE PLAY IN

JORNADA 14  
CHIVAS 3 2 PUEBLA

FOTO: DAVID TAMAYO / EL OCCIDENTAL

**AMÉRICA AVANZA A LA LIGUILLA CON EMPATE**

**caliente.mx**  
CASA DE APUESTAS OFICIAL  
LIGA BBVA C24

HORARIO	PARTIDOS 7 DE ABRIL	LOCAL	EMPATE	VISITANTE
08:30	MANCHESTER U. VS LIVERPOOL	+333	+320	-143
12:00	TOLUCA VS ATLAS	-209	+350	+600
18:00	ATL. SAN LUIS VS JUÁREZ	-120	+285	+320

ESTOS MOMIOS, FECHAS Y HORARIOS PUEDEN CAMBIAR EN CUALQUIER MOMENTO. CONSULTALOS ANTES DE METER TU APUESTA.

Si apuestas **\$1,000** a este parlay cobrarías: **\$4,612**

Recibe de regalo\* **\$1,000** SIN DEPÓSITO  
BAJA LA APP EN caliente.mx

\*VÁLIDO SÓLO PARA NUEVOS USUARIOS. PERMISO REGULARIZADO. JUEGA RESPONSABLEMENTE. LOS JUEGOS CON APUESTA ESTÁN PERMITIDOS PARA MIEMBROS DE SOCIAL CONSIDERANDO TÉRMINOS Y CONDICIONES DE CALIENTE.MX

Texto: **IVETTE SALDAÑA**  
—maria.saldana@eluniversal.com.mx  
Ilustración:  
**ANI CORTÉS**



**M**éxico gana atractivo para la segunda mayor economía del planeta, cuyos inversionistas triplicaron sus inversiones durante los primeros cinco años del sexenio de Andrés Manuel López Obrador. La inversión extranjera directa que llegó de China sumó mil 104 millones de dólares entre 2019 y 2023. Esta cifra es el triple de los recursos enviados por el gigante asiático en el periodo similar de la administración de Enrique Peña Nieto, cuando acumularon 396 millones de 2013 a 2017, de acuerdo con cifras preliminares de la Secretaría de Economía. La llegada de inversiones chinas y la mayor planeación de proyectos "la vemos a nivel cancha porque no hay muchos indicadores a nivel macro que lo demuestren", dijo el director general de Kearney México, Omar Troncoso.

**En la mira del gigante**

Desde que comenzó este gobierno, México ha recibido más de mil millones de dólares del país asiático.

**IED de China\***

Millones de dólares en los primeros cinco años de cada gestión.

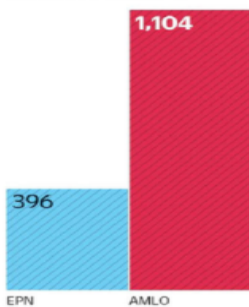

\*Cifras preliminares. Fuente: Secretaría de Economía.

Desde su punto de vista, hay mucha más presencia de China en México de lo que muestran las cifras. Si hoy vas a Monterrey puedes ver en la salida de vuelos la cantidad de gente que hay sosteniendo letreros de empresas chinas, esperando a pasajeros que van a recoger, detalló en entrevista con EL UNIVERSAL. "En algunos hoteles de Monterrey hay veces que llegas a mediodía y observas que la gente del *front desk* [de la recepción] está tomando cur-

# INVERSIÓN CHINA SE TRIPLICA EN EL SEXENIO

**El gigante inyectó en México más de mil mdd entre 2019 y 2023, de acuerdo con la Secretaría de Economía; hay mayor presencia del país asiático de lo que muestran las cifras, opinan expertos**

sos de idioma mandarín porque es la manera en que se diferencian para poder atender al mercado. "Vas a cenar a un restaurante de Monterrey y podrás ver cuatro o cinco empresas de asiáticos, en su mayoría chinos", destacó. México ya no está importando las piezas de valor agregado como tal, sino que trae los componentes y lleva a cabo aquí el ensamblaje, expuso Omar Troncoso. "Hasta hace poco hubiera sido

complicado ver un producto terminado en México de un generador eléctrico... pero ahora varias de estas partes ya se están consiguiendo en el país y puede ser una empresa china el que los arme [en territorio mexicano], aunque antes nos hubiera mandado el generador 100% terminado", añadió. En su opinión, hay inversiones que no se ven contabilizadas en las cifras oficiales porque llegan via *shelters*, es decir, son maquiladoras

que ofrecen hacer un producto para otra empresa, como al estilo *outsourcing* o subcontratación. Troncoso explicó que hay empresas occidentales que estaban en el gigante asiático y están regresando a América del Norte, aunque también hay inversiones de China que ingresan a México. "Tomará un poco de tiempo [ver reflejado en las cifras la llegada de chinos]", porque el *reshoring* y *nearshoring* se está empezando apenas a ver, "podríamos pensar que es la punta del iceberg".

**Protagonismo asiático**

La Secretaría de Economía recientemente dio a conocer una lista de anuncios de inversión, dos de los cuales pertenecen a China y se colocaron entre los 10 principales, que consisten en proyectos a desarrollarse entre los próximos dos a tres años. Se trata de Solarver, una empresa de manufactura de automóviles en la que se colocarán 601 millones de dólares, y Elam-Faw, también de manufactura de coches, por 407 millones de dólares. El documento de la dependencia que encabeza Raquel Buenrostro señala que los proyectos chinos darán una suma total de mil 585 millones de dólares. El vicepresidente de la región noroeste de la Cámara Nacional

de la Industria del Autotransporte de Carga (Canacar), Israel Delgado, coincidió en que están llegando varias inversiones de capital chino en pantallas planas y placas de metal, sobre todo a Tijuana o Mexicali.

**Aprovechan el T-MEC**

"Ha habido una gran cantidad de empresas que se están estableciendo. Navas industriales están llegando con nombres de compañías chinas y la proveeduría que traen es de Singapur, Taiwán y China", dijo. "Vemos que hay compañías que vienen a abastecer a marcas chinas establecidas en Tijuana, Tecate o Mexicali. Hay mucho ensamblaje en empresas chinas que maquilan a marcas de tiendas de autoservicio. Vienen a establecerse a México porque el país tiene un tratado comercial con Estados Unidos, que es el principal mercado de consumo para los asiáticos". Delgado destacó que los exportadores mexicanos se convirtieron en el principal proveedor de la Unión Americana en 2023, luego de que China se mantuvo en el primer lugar de la lista durante varios años. Los registros del Inegi señalan que se vendieron a Estados Unidos 34 mil millones de dólares en mercancías hechas en México durante enero, lo que significó 81% de todas las exportaciones mexicanas. ●

## Aduanas, sin plan contra caída del sistema

Representantes de la IP dicen que pese a reunión con ANAM no hay avances en el proyecto

**IVETTE SALDAÑA**  
—maria.saldana@eluniversal.com.mx

A dos meses de la paralización de las aduanas del país por fallas en el sistema de despacho de mercancías, lo que duró tres días, no se concreta todavía el plan de contingencia que prometió la autoridad.

Aunque se reunieron con la Agencia Nacional de Aduanas de México (ANAM), organismos del sector privado coinciden en que no hay avances para definir un plan.

Días después del incidente del 6, 7 y 8 de febrero, el Consejo Coordinador Empresarial (CCE), la Confederación de Cámaras Industriales (Concamin) y el Consejo Nacional de la Industria Maquiladora y Manufacturera de Exportación (Índice) dialogaron con la ANAM y acordaron trabajar en un plan para seguir operando cuando sucedan fallos.



Luego de las fallas del 6, 7 y 8 de febrero pasado se habló sobre la construcción de aduanas nuevas, señalan.

"El plan todavía no existe, no se ha publicado", dijo el vicepresidente de la región noroeste de la Cámara Nacional del Autotransporte de Carga (Canacar), Israel Delgado. "Luego de las fallas se habló sobre la construcción de aduanas nuevas, como la garita Otay II", porque por el *nearshoring* el volumen del comercio se incrementará en los si-

guientes meses, dijo a EL UNIVERSAL. "Ellos [el gobierno] hablan de expansión de aduanas y nosotros de que el sistema se tiene que actualizar, y el SAT y la ANAM deben definir cuál es el sistema que se va a operar, el SAT o ANAM", expuso. **Más preguntas que respuestas** Otro de los problemas, señaló, es

que "la Suprema Corte declaró inconstitucional la creación de la ANAM y tenemos que esperar a ver qué va a pasar internamente, toda vez que la ANAM está operando, pero si es inconstitucional la pregunta es qué pasaría con todas las operaciones que se han hecho. Hay muchos temas y preguntas que todavía no tenemos respuestas". Delgado expresó que el origen de las fallas se relaciona con el menor número de operadores que controlan los módulos del SAT y la ANAM carece de personal para operarlos, ni tiene control sobre el sistema. "Hay un plan de contingencia definido históricamente pero hoy en día no entra en protocolo, no se aplica a la hora de una falla e históricamente, como lo vimos en febrero, fue un freno total al comercio. Nunca habíamos parado salvo en 2019, que Donald Trump reasignó elementos de CBP [la Oficina de Aduanas y Protección Fronteriza] hacia otros puntos para detener la migración y que duramos hasta tres días para cruzar un camión, pero por parte de México no habíamos tenido ese problema". ●

**EN CORTO**

**SE DUPLICA LLEGADA DE TURISTAS DE ECUADOR A MÉXICO**

Los aeropuertos mexicanos atendieron a 473 mil personas provenientes de Ecuador de diciembre de 2018 a febrero de 2024, es decir, en los primeros 63 meses de este gobierno. Esta cifra es casi el doble de los 258 mil viajeros que llegaron de ese país en el periodo similar de la administración de Enrique Peña Nieto, señalan cifras de la Secretaría de Gobernación. A pesar de la pandemia, México nunca había recibido tantos turistas de Ecuador como en este sexenio. ● **Tlloc Puga**



**3 DÍAS** se paralizaron las aduanas del país por fallas en el sistema de despacho de mercancías en febrero pasado.



## PÉRDIDAS DE 200 MDD DIARIOS EN EL PUERTO DE BALTIMORE



▲ El colapso del puente Francis Scott Key, en Baltimore, amenaza cadenas de suministro que podrían repercutir en la economía de Estados Unidos. El presidente Joe Biden visitó el viernes la zona afectada por la caída de la vía, la cual fue derribada a finales de marzo por el buque portacontenedores Dalí, con un saldo de ocho trabajadores muertos, incluidos dos mexicanos. Unos "20 mil puestos de trabajo dependen de este

puerto", afirmó el presidente y agregó que a finales de mayo se abrirá un nuevo canal que permitirá el acceso a uno de los puertos más importantes de ese país. El puerto de Baltimore es un centro clave para la industria automovilística, en él se movilizaban diariamente mercancías por valor de entre 100 y 200 millones de dólares, de acuerdo con fuentes oficiales.

Foto Afp

## Tropieza el esfuerzo oficial por incrementar el cultivo de maíz

### Se redujó 1.1 por ciento el área de siembra: SIAP

BRAULIO CARBAJAL

Pese a que el gobierno federal tiene el objetivo de incrementar sustancialmente la producción de maíz en México, datos oficiales muestran que en años recientes el espacio para su siembra, lejos de aumentar ha caído 1.1 por ciento.

De acuerdo con cifras del Servicio de Información Agroalimentaria y Pesquera (SIAP), al cierre de 2023 la superficie destinada a la siembra de maíz fue de 7 millones 446 mil 156 hectáreas, mientras en 2020 era de 7 millones 531 mil 889 hectáreas.

Es decir, en el transcurso de tres años el espacio destinado para la siembra de este grano básico disminuyó en alrededor de 85 mil 700 hectáreas.

En el mismo lapso, según las estadísticas del SIAP, la producción de maíz en México ha aumentado de manera marginal al pasar de 28 millones 823 mil toneladas métricas en 2020 a 29 millones 408 mil toneladas en 2023; es decir, un avance de 1.7 por ciento.

Este incremento en la producción, pese a la disminución en la superficie sembrada, es consecuencia de un ligero aumento en el rendimiento, pues mientras en 2020 se obtenían 3.84 toneladas de maíz por hectárea, en 2023 se obtuvieron 3.95 toneladas.

Uno de los grandes problemas que tiene por resolver México es el rendimiento, toda vez que la cantidad de maíz cosechado por hectárea está lejos de la media mundial, que es de 11 toneladas métricas por hectárea en maíz blanco y de 9 toneladas en grano amarillo.

La mayoría del maíz que se produce en México es blanco, el cual alcanza para cubrir prácticamente el total de la demanda de la población; sin embargo, cada año importa alrededor de 17.5 millones de toneladas de maíz amarillo, el cual es utilizado por la industria y como alimento para aves y ganado.

Para 2024 el Departamento de Agricultura de Estados Unidos (USDA, por sus siglas en inglés) prevé que la superficie para sembrar maíz en México continúe a la baja al igual que la producción.

### Se privilegia la exportación

El organismo estadounidense prevé que este año México coseche 25 millones de toneladas de maíz, que de concretarse implicaría una caída de casi 15 por ciento en comparación con las 29 millones de toneladas registradas en 2023.

Derivado de lo anterior, el USDA anticipa que las importaciones mexicanas de granos (principalmente amarillo, transgénico y desde EU), se ubicarán en alrededor de 19 millones 600 mil

toneladas métricas, nivel similar a las 19 millones 700 mil toneladas de 2023.

La disminución en la superficie destinada para la siembra de maíz se da en un contexto en el que ha aumentado el espacio para otros productos agroalimentarios más rentables al venderlos en el extranjero, como es el caso del aguacate y las *berries*.

Por ejemplo, datos del SIAP indican que en 2020 la superficie cosechada de aguacate era de 241 mil hectáreas, mientras que para 2023 ascendió a 257 mil hectáreas, es decir, un incremento de 7 por ciento. Lo anterior se reflejó en la producción, la cual pasó en el periodo referido de 2 millones 380 mil toneladas a 2 millones 673 mil toneladas.

Otro ejemplo, es de las fresas, el producto más importante dentro de las *berries*, cuya superficie de siembra en 2020 era de 13 mil 482 hectáreas, mientras que para 2023 aumentó 33 por ciento al ubicarse en 17 mil 941 hectáreas.

Según datos oficiales, en 2023 las exportaciones de aguacate ascendió a 2 mil 948 millones de dólares, mientras que el de fresa, zarzamora, frambuesa y arándanos fue de 2 mil 653 millones de dólares.

En contraste, el año pasado el país gastó más de 5 mil millones de dólares en la importación de un alimento básico como el maíz.

## SE INTENSIFICAN FOCOS ROJOS

# Sequía, riesgo financiero en los estados con mayor productividad

DORA VILLANUEVA

La sequía abasa a los estados que el último año registraron los mayores niveles de actividad económica enfocada al sector primario y prácticamente se duplicó en territorios donde las industrias habían tenido el mejor desempeño en la mayor parte de 2023. Estas modificaciones en las pautas climáticas y la falta de inversiones para mitigar la escasez del líquido y hacer sostenibles los sectores productivos representan riesgos financieros tanto públicos como privados.

Colima, Yucatán, San Luis Potosí, Veracruz y Aguascalientes lideraban los indicadores de actividad primaria en el país hasta los primeros nueve meses del año pasado, de acuerdo con el Instituto Nacional de Estadística y Geografía (Inegi). En esas entidades la sequía –desde moderada hasta excepcional– pasó de cubrir 145 a 253 municipios a lo largo de un año, exhibe el Monitor de Sequía de México.

Algo similar sucedió en las entidades que reflejaron los mayores volúmenes de actividad industrial. De acuerdo con lo reportado por Inegi, Quintana Roo, Tabasco, Oaxaca, Chihuahua y Sonora encabezaban los indicadores del sector secundario en los primeros nueve meses del año y en esas demarcaciones la sequía pasó de azotar 156 municipios a 450.

### Estrés hídrico

El Monitor de Sequía de México exhibe que no sólo se extendieron los focos rojos por la falta de agua, sino que se intensificaron. Hasta el 31 de marzo del año pasado en estas entidades no había registro de municipios con un grado de sequía extrema ni excepcional, pero a la misma fecha de 2024, un total de 243 demarcaciones contaban con ese tipo de alerta.

El sector agropecuario es el principal consumidor de agua en el país, ocupa 76 por ciento del líquido disponible. Le siguen, con 14 por ciento, concesiones para consumo doméstico, para el sector secundario y para los usuarios conectados a dichas redes; y, por último, la industria autoabasteci-

da y las centrales termoeléctricas representan alrededor de 5 por ciento cada uno, consigna un informe de HR.

Datos compilados de Aquastat muestran que entre 2010 y 2017 el estrés hídrico en México promedió 31.3 por ciento, pero a partir de 2018 se disparó a 44.5 por ciento. El que el acceso al agua sea cada vez más escaso tendría un impacto financiero relevante en las industrias que hacen un uso intensivo de ella, como el agrícola. De ahí que se necesita transitar hacia una agricultura sostenible, explicó en entrevista Luisa Adame, directora de HR Sustainable Impact.

### Menos agua, más gente

Una análisis realizado por HR para la primera quincena de marzo, exhibe que hasta esa fecha las cinco entidades con mayor proporción de sequía extrema y excepcional fueron Querétaro (100 por ciento), Chihuahua (94), Sinaloa (77.8), San Luis Potosí (77.6) y Sonora (75 por ciento). Incluso a nivel nacional sólo 396 municipios de los 2 mil 430 analizados se encontraron sin sequía.

"México está cerca de contar sólo con la mitad del agua disponible para satisfacer todas las necesidades de una población en crecimiento", enfatizó HR. En entrevista, Adame explicó que se debe a un cúmulo de causas, el crecimiento demográfico, la urbanización, el cambio climático, el uso agrícola, la contaminación del agua, la sobreexplotación de acuíferos y deficiencias en la gestión del agua.

Si bien la sequía dificulta llevar a cabo negocios en sectores intensivos en agua, "incrementando el costo de capital o el rendimiento esperado por los inversionistas al percibir más riesgo", también hay un costo público en suministro emergente a través de pipas y la generación de infraestructura para solucionar el abastecimiento, escribió para una publicación del Instituto Mexicano de Ejecutivos de Finanzas, Hugo Briseño Ramírez, secretario de Investigación en la Facultad de Ciencias Económicas y Empresariales de la Universidad Panamericana Guadalajara.

José Luis Escrivá Ministro de Transformación Digital y Función Pública

# “El Estado tiene que atraer perfiles tecnológicos”

El ministro adelanta una oferta de empleo público “importante” para este año

Á. MEDINA R. / M. G. PASCUAL  
Madrid

José Luis Escrivá (Albacete, 1960) estrenó el membrete del Ministerio para la Transformación Digital y de la Función Pública a finales del año pasado. Todo se le presenta nuevo a este economista que pasó de la Autoridad Fiscal al Gobierno de Pedro Sánchez en enero de 2020 para hacerse cargo de la cartera de Seguridad Social a pocas semanas del confinamiento. Ya entonces, con los problemas del trabajo en remoto, tuvo que asumir que la Administración está muy lejos de los nuevos tiempos. Consolidar ese paso adelante digital será su gran empeño de legislatura junto a la idea de situar a España al frente de los avances tecnológicos. De momento, cuenta con una nueva sociedad pública que gestionará en menos de tres años en torno a 20.000 millones de euros en inversiones de fondos europeos.

**Pregunta.** El Gobierno ha puesto en marcha la nueva Sociedad Estatal para la Transformación Tecnológica (SETT), conocida como SEPI digital. En su acuerdo del Consejo de Ministros quedaba claro que se trata de un vehículo para gestionar los fondos europeos del PERTE Chip, el NextTech o el Hub Audiovisual. ¿Se prevé algo más?

**Respuesta.** Lo iremos viendo. En el mundo actual, la Administración General del Estado tiene que dotarse de una sociedad pública empresarial muy especializada en este ámbito. Irems viendo cuáles son las acciones concretas que tiene que desarrollar el Estado a través de una entidad de estas características para reforzar su papel en la transformación digital.

**P.** Usted dijo que tendría sentido que la participación en Telefónica se acogiera al paraguas de esta sociedad. Al final no será así. ¿Qué sucede en el caso de otras participaciones públicas tecnológicas?

**R.** La SETT no se creó para la entrada del Estado en Telefónica. Ya hay un acuerdo del Consejo de Ministros que mandata a la SEPI. La SETT es un instrumento que tendrá el Estado a su disposición y habrá que ver caso por caso.

**P.** En la negociación en Bruselas para la fusión entre Orange y MásMóvil, ¿qué planteamiento defendió España y cuánto de lo que defendía se ha mantenido?

**R.** Nuestro planteamiento partía de que creemos que la competencia en nuestro mercado es suficiente y que los remedios [compensaciones para respetar



José Luis Escrivá, ministro de Transformación Digital y Función Pública, el pasado miércoles en el ministerio. ALVARO GARCÍA

la competencia] debían ser mínimos. A partir de ahí, nuestra posición se centró en defender dos argumentos. En primer lugar, nos parecía que no había que pasar de 60 gigahercios de transferencia de espectro de la sociedad conjunta. Y segundo, que la resolución de la Comisión estableciera explícitamente que las decisiones sobre el espectro son soberanía nacional. Ambas se han recogido en la resolución.

**P.** Uno de los grandes beneficiados de esta fusión es Digi, la empresa de origen rumano que está creciendo muy rápido en España y que levanta algunas suspicacias en el sector. ¿Vigilan su evolución?

**R.** Estamos exigiendo en determinados ámbitos regulatorios que las empresas inviertan en las nuevas tecnologías de conectividad fija. España ha logrado un 100% de conectividad en todo el territorio y vamos muy por delante de otros

“Con Telefónica buscamos preservar nuestros intereses nacionales”

“El Gobierno vigila la entrada de fondos en las redes de telecomunicaciones”

países europeos. Por ello, la obligación del Gobierno es asegurar que las empresas tengan capacidad para sostener la inversión y que exista un nivel de competencia elevado.

**P.** Una de las consecuencias de la fusión Orange-MásMóvil y de la compra de Vodafone es la venta de redes al fondo australiano Mcquarie. ¿No le preocupa al Gobierno?

**R.** El Gobierno está monitorizando muy estrechamente estos procesos porque las redes son importantes y deben tener un nivel adecuado de mantenimiento.

**P.** Ahora que se usa tanto la palabra estratégica...

**R.** Sí, pueden calificarse de activos claramente estratégicos.

**P.** ¿Ese razonamiento explica el regreso del Estado a Telefónica?

**R.** También aquí hay elementos de seguridad nacional muy singulares que justifican esta operación. Además, es una tendencia internacional. Cada vez se le da más valor a la seguridad estratégica, pero también a la económica.

**P.** ¿Cuáles son los límites entre la vigilancia y control del Estado y la libertad de las empresas?

**R.** Los que establece nuestro marco jurídico. Las telecomunicaciones, como muchos otros, son un sector regulado y sujeto a armonización comunitaria, y esto no entra en ningún caso en conflicto con la libertad de empresa, que debe ejercerse dentro de las condicio-

nes que esas regulaciones establecen. En el caso de la entrada en Telefónica, vamos en la línea de otros países como Alemania, Francia o Italia para preservar nuestras capacidades estratégicas.

**P.** ¿En qué punto está el modelo fundacional de lenguaje en español anunciado por el presidente del Gobierno?

**R.** El modelo ya tiene nombre: AIIA. Lo está desarrollando el Centro Nacional de Supercomputación de Barcelona con el apoyo de la red Ilenia [que integra cuatro grandes centros de investigación en el campo de la inteligencia artificial (IA)], a la que se unen otros laboratorios para complementar con corpus documentales lingüísticos en catalán, valenciano, gallego y euskera. Suscribimos un memorando de participación con Microsoft para, entre otras cosas, impulsar la IA de forma responsable, pero sin efectos específicos en este modelo. Y el pasado viernes anunciamos un acuerdo con IBM, que nos ayudará en la arquitectura de sistemas.

**P.** ¿Qué busca el Gobierno con un modelo de lenguaje propio?

**R.** La AIIA abrirá las puertas a una nueva generación de productos tecnológicos enriquecidos con el vasto patrimonio lingüístico del castellano y las lenguas cooficiales de España. Facilitará servicios avanzados en tecnologías del lenguaje, como asistentes inteligentes

y sistemas de diálogo, que operen con nuestras lenguas.

**P.** Una de las principales misiones de su ministerio es la modernización de la función pública. ¿Cómo lo abordará?

**R.** La Administración puede ser pionera y marcar criterio en ámbitos de las nuevas tecnologías y en inteligencia artificial para ayudar a los funcionarios a desarrollar mejor su trabajo.

**P.** ¿Busca este modelo atraer al sector público ciertos perfiles?

**R.** El Estado tiene que ser competitivo para atraer profesionales porque las necesidades irán en aumento. Es el caso de los trabajos en temas tecnológicos de referencia (digitalización, IA, ingeniería de sistemas y telecomunicaciones). Son todos nichos muy importantes y estamos decididos a crearlos en el ámbito de las TIC, de forma piloto, pero que se podría extender a otros ámbitos de forma que el acceso a la Administración se haga a través de un proceso de prácticas continuadas basadas en la excelencia.

**P.** Con la prórroga de los Presupuestos, ¿se prevé una oferta pública igual que la de 2023?

**R.** No va a interferir con la oferta pública de empleo, como no ha ocurrido con otras prórrogas.

**P.** ¿Entonces va a ser similar a la de 2023, que ya fue récord?

**R.** Sí, estamos trabajando en ella y puede ser muy importante.