



BAJO EL AGUA
Las fuertes lluvias, que alcanzaron ayer 63.75 milímetros acumulados al poniente y sur de la CDMX, colapsaron tramos en Periférico, Barranca del Muerto e Insurgentes, en Alvaro Obregón, una de las alcaldías más afectadas por las anegaciones.

VIERNES 19 / JULIO / 2024 CIUDAD DE MÉXICO 64 PÁGINAS. AÑO XXXI NÚMERO 11,153 \$ 30.00

REFORMA

C O R A Z Ó N D E M É X I C O



Trump homenajeó al bombero Comperatore que murió el sábado en su atentado.

ADVIERTE TRUMP: 'NO PERMITIRÉ PLANTAS CHINAS EN MÉXICO'

JOSÉ DÍAZ BRISEÑO CORRESPONSAL

MILWAUKEE.— De llegar a la Casa Blanca en 2025, Donald Trump no permitirá la eventual instalación de lo que denominó "plantas masivas" de automóviles en México, advirtió anoche el magnate al aceptar la nominación presidencial del Partido Republicano por tercera ocasión.

Ante más de 19 mil personas en el cierre de la Convención Republicana, Trump advirtió que las "plantas masivas" de autos en México —refiriéndose a compañías chinas— tendrán un arancel de hasta 200 por ciento para evitar que los vehículos lleguen a EU.



EL MENSAJE

"No permitiré que se construyan plantas masivas de fabricación de automóviles en México, China u otros países, desde donde se enviarían sus productos a nuestro país", dijo Trump.

Al menos desde 2023, Trump ha asegurado que las armadoras chinas ya estarían construyendo en estos momentos las plantas automotrices más grandes del mundo a lo largo de la frontera de México con EU.

INTERNACIONAL (PÁGINA 14)

Están en vilo 71 mil personas por derrames en robo de combustible

Amenaza huachicol al AICM y 6 colonias

ZONA EXPLOSIVA, DE CAOS Y 'PARACAIDISTAS'...

El AICM y colonias aledañas en los límites de la CDMX y el Edomex se ubican en un territorio muy poblado y con fuerte control del crimen, incluyendo un numeroso grupo de viviendas en zona federal.

■ AICM — Ductos de combustible ■■■■■ Ferrocarril ● Piquetes o fugas - - - - División estatal □ Zona habitacional

DUCTO PELIGROSO

Un ducto de Pemex de 5 kilómetros, bajo cientos de viviendas, registra varios piquetes. La autoridad ha prometido sustituirlo.

ORDEÑA Y LIMPIEZA

Las autoridades han detectado al menos 17 piquetes o fugas, y desde hace cuatro semanas realizan labores de limpieza en el drenaje.



LA EXPLOSIÓN
Hace dos semanas hubo un incendio que consumió 30 viviendas, por combustible derramado.



Ahora, parece ser la zona cero, el punto de salida del huachicol. No hay vigilancia policíaca.

Las autoridades capitalinas y federales han hecho al menos tres inspecciones y excavaciones en el punto. Los montecillos de tierra suelta lo delatan. Así han tapado los puntos revisados y donde, se asegura, han bloqueado fugas provocadas por piquetes de ducto de combustible. Pero el problema se extiende en 352 hectáreas.

Unas 16 mil viviendas se encuentran sobre los ductos picoteados y la impregnación de olor a combustible en el ambiente no ha desaparecido en seis meses.

La Secretaría de Protección Civil de la CDMX, Miriam Urzúa, ha afirmado que el huachicol es un ducto de turbosina es causante del derrame de combustible que ha entrado al drenaje. Incluso, dijo que en las inspecciones han encontrado túneles de huachicoleros.

Elementos de Pemex Logística y de Protección Civil revisaron los drenajes cercanos a una de las cabeceras de la terminal aérea, así como los ramales del turbosinoducto de 8 pulgadas que va de la Terminal de Almacenamiento y Despacho (TAD) de Azcapotzalco a Aeropuertos y Servicios Auxiliares (ASA), que surte a las aerolíneas del Aeropuerto.

SARAI CERVANTES, BENITO JIMÉNEZ, IVÁN SOSA Y JUAN CARLOS OROZCO



ORDEÑA EN ACOLMAN
La Fiscalía de Edomex encontró un túnel de 85 metros y cinco llaves conectadas a ductos de gasolina.

CIUDAD 3

LOS 18 SECRETARIOS DE CLAUDIA

Claudia Sheinbaum completó la conformación de sus Secretarías de Estado y sólo dejará para el final a los titulares de Marina y de la Defensa Nacional. Además, quedan pendientes los nombramientos de su Gabinete ampliado como Pemex, CFE, IMSS, ISSSTE, Infonavit y Conagua.

PÁGINA 6



LOS PERFILES

BECAS DE CONCURSO

Para cubrir el costo de una universidad particular, se contemplan concursos que dan apoyos económicos a los ganadores.



NI TAN CUENTO DE HADAS

Tras 20 años, Beatriz Pinzón se enfrenta a una vida complicada en "Betty la Fea, la Historia Continúa", telenovela que hoy estrena.

GENTE

Reclama AMLO a PJ litigios por 129 mmdp

CLAUDIA GUERRERO Y ROLANDO HERRERA

El Presidente Andrés Manuel López Obrador presentó un listado de procesos legales de créditos fiscales por 129 mil 185 millones de pesos y acusó que el Poder Judicial ha retrasado su resolución.

Entre las actividades económicas destacadas aparecen: transportación aérea, refresquera, chatarrera, cementera, minera, despacho contable, legal y nóminas, acerera, petrolera, alimenticia, gasolinera, equipo de fútbol y tiendas departamentales.

El promedio de días de atraso de los procesos es de 159, según la gráfica mostrada por AMLO.

Los principales litigios por sector son:
■ **Transportación aérea.** Créditos fiscales: 33 mil 495

mmdp. Días transcurridos entre el envío del caso de FGR al PJ y la audiencia inicial: 195

■ **Refresquera.** Créditos fiscales: 22 mil 701 mmdp. Días transcurridos: 210

■ **Chatarrera.** Créditos fiscales: 19 mil 860 mmdp. Días transcurridos: 709

■ **Cementera.** Créditos fiscales: 15 mil 408 mmdp. Días transcurridos: 61

■ **Minera.** Créditos fiscales: 11 mil 420 mmdp. Días transcurridos: 49

■ **Gasolinera.** Créditos fiscales: mil 391 mmdp. Días transcurridos: 298

■ **Equipo de fútbol.** Créditos fiscales: mil 271 mmdp. Días transcurridos: 118

■ **Despacho contable, legal y nóminas.** Créditos fiscales: 7 mil 645 mmdp. Días transcurridos: 328

transcurridos: 179

■ **Acerera.** Créditos fiscales: 5 mil 693 mmdp. Días transcurridos: 289

Los asuntos que AMLO presentó son acusaciones penales de la FGR por presuntos fraudes fiscales, es decir, procesos penales que pueden llevar a la cárcel a las personas responsables.

Los créditos fiscales que finca el SAT a las empresas no se litigan en los procesos penales, sino en juicios ante el Tribunal Federal de Justicia Administrativa (TFJA) (que no es parte del Poder Judicial), y posteriormente ante los Tribunales Colegiados de Circuito, donde se resuelve si la empresa tiene que pagar o no.



61097200016



FALLO HISTÓRICO

CONGRESO CAPITALINO TIPIFICA EL DELITO DE TRANSFEMINICIDIO

El Congreso de la CDMX aprobó por 45 votos a favor y uno en contra el dictamen que especifica que comete el delito de transfeminicidio quien, por razón de identidad de género o expresión de género, prive de la vida a una persona cuya identidad de género, real o percibida, esté dentro del espectro femenino. | A18 |

Masacran familias en Guanajuato para aterrorizar a rivales

Con estos asesinatos los cárteles buscan provocar pánico a sus enemigos para que ya no operen, afirma un experto

XÓCHITL ÁLVAREZ
Corresponsal
—estados@eluniversal.com.mx

León.— De enero a la fecha, grupos criminales que operan en Guanajuato han masacrado a cuatro familias, incluyendo adultos mayores y menores de edad. Con estas acciones, los cárteles envían a sus rivales el mensaje de que no irán contra el narcomenuquista, el sicario o el *halcón* de grupos rivales, sino contra toda su familia, "para provocar pánico para

que se dispersen, se vayan, que ya no operen", dice David Saucedo, experto en seguridad pública. Indica que lo único que explica este tipo de ataques en contra de familias completas es que las redes de narcomenuquero se están combatiendo mutuamente. Precisa que la principal razón por la cual el estado continúa en primer lugar en asesinatos de policías, de menores de edad y en homicidios dolosos es que "son muchos cárteles disputándose el control de un territorio".

DAVID SAUCEDO
Experto en seguridad pública

"No sólo asesinan al sicario o al halcón de una estructura rival, sino a sus familias, a fin de provocar pánico"

| ESTADOS | A12

CDMX, donde más fentanilo se incauta a nivel nacional

En los últimos seis años se han decomisado 67 toneladas de esta droga en la capital del país

DANIELA WACHAUF
—nacion@eluniversal.com.mx

Según cifras de la FGR, la Ciudad de México fue la entidad donde más decomisos de fentanilo se realizaron en los últimos seis años, con 67 toneladas; le siguen Baja California, con seis, y Sonora y Sinaloa, con una tonelada cada uno. Además, Sonora es la entidad donde más pastillas de fentanilo se incautaron, con 8.2 millones, seguida de la CDMX, con 7.2 millones, y Sinaloa, con 5.4 millones, en tanto que BC llegó a 4.1 millones. Expertos consideran que la CDMX ya se convirtió en un centro neurálgico para la importación y trasiego de esta droga.

| NACIÓN | A4

EU ELECIONES 2024

Trump se autonombra salvador de la democracia; Biden se queda solo

Mientras el republicano acepta la nominación presidencial y promete poner fin a la "invasión migratoria", la presión crece sobre el mandatario para bajarse de la candidatura demócrata



En la convención republicana, Trump presentó el uniforme del bombero que nació en el ataque en Pensylvania. | MUNDO | A14

OPINIÓN

- NACIÓN**
- A9 Eunice Rendón
 - A11 Mario Maldonado
 - A16 Everardo Moreno Cruz
 - A16 Carlos Heredia Zubieta
 - A17 Mariana Campos



MARCELA GÓMEZ ZALCE

"En su relación con EU, el destino de México luce en la incertidumbre, pero con bastante certidumbre si gana Donald Trump"

\$18.45
DÓLAR AL MENUDEO

Año 107, Número 38,950
CDMX, 48 págs.



Domina juventud en nombramientos

Designa Sheinbaum a las nuevas encargadas de Cultura y Turismo; titular de Trabajo se mantiene

LA TRANSICIÓN

SALVADOR CORONA Y PEDRO VILLA Y CAÑA
—nacion@eluniversal.com.mx

La virtual presidenta electa, Claudia Sheinbaum, nombró a Claudia Curiel de Icaza como próxima secretaria de Cultura y a Josefina Rodríguez como la siguiente titular de la Secretaría de Turismo, en tanto que Marath Bolaños fue ratificado al frente de la Secretaría del Trabajo. "Los tres son jóvenes brillantes", dijo la ex jefa de Gobierno capitalino.

Con los anteriores nombramientos suman ya 20 los perfiles designados para el gabinete legal de Claudia Sheinbaum.

| A6 Y A25 |



Los tres son jóvenes brillantes, dijo la virtual presidenta electa, Claudia Sheinbaum, de los perfiles seleccionados para ser parte de su gabinete, al presentarlos el día de ayer.



NELSON VARGAS PIDE GRAN CAMBIO

El exdirector de Conade nos dice que el nuevo gobierno debe impedir reelección de federativos del deporte. | B1 |

ESPECTÁCULOS



Billie Eilish reafirma vínculo con fans

| A27 |

HUACHICOL, SIN FRENO POR ALIANZA DE POBLADORES CON CRIMINALES

Pemex reconoce que las organizaciones criminales generan convenios con la población de diversas zonas, a cambio de una remuneración económica, para el robo de petrolíferos con tomas clandestinas en su red de ductos. | CARTERA | A22

VIERNES
19 DE JULIO
DE 2024
AÑO CVIII TOMO IV,
NO. 39,034
CIUDAD DE MÉXICO
56 PÁGINAS
\$20.00

EXCELSIOR

EL PERIÓDICO DE LA VIDA NACIONAL



MIXCOAC



ATLAMAYA

AO, LA MÁS AFECTADA TORMENTA AZOTÓ A LA CAPITAL

Caos vial, viviendas, avenidas, comercios y estaciones del Metro anegadas fue el saldo de una tromba vespertina. En Alvaro Obregón, una bajada de agua arrastró varios vehículos y el restaurante San Ángel Inn se inundó. / 24



SAN ÁNGEL INN

Foto: José Antonio García y Especial

ES UNA PIONERA

Daisy Ridley cuenta cómo se preparó para encarnar a Trully Ederle, la primera mujer en cruzar a nado el Canal de la Mancha, hazaña que logró en 1926, a pesar del machismo.



Foto: Reuters

FUNCIÓN CON SUS 5 SENTIDOS

Érika González se considera una comunicadora de alto rendimiento, pues se dedica de lleno a *De primera mano*, programa de *Imagen TV* en el que cumple dos años. / 3



Foto: Héctor López



Foto: Especial

ADRENALINA TURISTA DEL BALÓN

El atacante del Cruz Azul Giorgos Giakoumakis es el primer griego en la liga mexicana.



Foto: Tomada de X

ADRENALINA SE MUDA A PARÍS

Sofía Reinoso fue la primera atleta mexicana en llegar a la Villa Olímpica. / 8



EXPRESIONES EXPLORAR Y CANTAR

El barítono Eduardo Martínez alista una obra en Israel y una estadia en Alemania. / 30

AMENAZA CON COMPLETAR EL MURO

Trump: migrantes traen crimen y enfermedad

EN EL CIERRE de la convención republicana, el candidato llamó a cerrar la frontera con México para parar "la invasión" a su país; amaga a China y México por industria

POR VERÓNICA MONDRAGÓN

Al aceptar la candidatura presidencial republicana, Donald Trump enfocó su discurso en arremeter contra la migración. "Gobernaremos de nuevo, pero mejor. Pondremos fin a la crisis de criminalidad cerrando la frontera y completando el muro, la mayor parte ya la construí", aseguró en su primer mensaje tras el intento de homicidio en un mitin el sábado pasado. El discurso del magnate

duró 92 minutos, el más largo para una convención republicana en 50 años.

Sin mostrar evidencias, afirmó que países latinoamericanos reportan menos niveles de criminalidad al enviar a sus delincuentes a Estados Unidos.

"Esto es una invasión. Hoy, tenemos una crisis de inmigración ilegal que ocurre en la frontera, propagando enfermedades y criminalidad", aseguró en el cierre del encuentro de su

GLOBAL

Biden valora dejar la carrera presidencial

El mandatario considera abandonar la candidatura demócrata, de acuerdo con *The New York Times*; Obama también se sumó a la presión para que dimita. / 27

partido en el Fiserv Forum, en Milwaukee, Wisconsin.

Trump sostuvo que México y China han dañado la industria estadounidense. "Si quieren vendernos un

producto tendrán que construirlo en Estados Unidos. China y México se han llevado 68% de nuestra industria automotriz, pero la vamos a recuperar", amagó.

Defendió su estrategia de política exterior y prometió la pacificación de los conflictos actuales.

"Yo podría parar guerras con una llamada telefónica, si se dicen las cosas adecuadamente, las guerras no comienzan", señaló.

GLOBAL | PÁGINAS 26 Y 27



PRIMERA

SHEINBAUM: SON JÓVENES, BRILLANTES Y CREATIVOS

La virtual Presidenta electa, Claudia Sheinbaum, ratificó a Marath Bolaños en la Secretaría del Trabajo, anunció que Josefina Rodríguez Zamora será la futura secretaria de Turismo y dejó a Claudia Curiel de Icaza al frente de Cultura. / 4 y 6

LÓPEZ OBRADOR

Jueces, con pase automático a la elección

POR HÉCTOR FIGUEROA

Con la reforma al Poder Judicial no se despedirá a los jueces, ya que podrán acceder a la boleta para ser elegidos a través del voto popular, afirmó el presidente Andrés Manuel López Obrador.

"Van a participar, tienen derecho, pase automático a ser candidatos, pero el pueblo va a decidir si han actuado con rectitud o no, esa es la reforma", dijo en su conferencia matutina en Palacio Nacional. Minimizó los amagos de jueces y magistrados para irse a paro por la reforma, pues si lo hacen "no pasa nada".

PRIMERA | PÁGINA 10

MIGRANTES MENORES DE EDAD, LAS VÍCTIMAS

EU demanda a ONG por abuso sexual a niños

POR MANUEL OCAÑO
Corresponsal

SAN DIEGO.— El Departamento de Justicia demandó por múltiples abusos sexuales a Southwest Key, una ONG encargada de albergar a niños migrantes no acompañados que cruzan la frontera desde México.

La investigación señala que, entre 2015 y 2023, empleados de la organización incurrieron en "acoso sexual severo o generalizado,

contacto sexual, contactos inapropiados, solicitud de actos sexuales, solicitud de fotos de desnudos, ruegos para tener relaciones inapropiadas y comentarios sexuales".

Southwest Key tiene su sede en Austin, Texas, y opera 29 refugios temporales en ese estado, Arizona y California, bajo contratos con el gobierno de Estados Unidos al menos desde 2007. Es el mayor proveedor de albergue para niños no acompañados

LOS DATOS

La denunciada

- Southwest Key está registrada como organización civil en Austin, Texas, y desde 2007 ha trabajado para el gobierno de Estados Unidos.
- Se calcula que la ONG ha recibido seis mil millones de dólares de autoridades federales como pago para cuidar a los niños que viajan solos y se entregan en la frontera.

que cruzan ilegalmente la frontera desde México.

Los testimonios recabados señalan a una empleada que abusó de una niña centroamericana de cinco años, de otra de ocho y una más de 11 años, a quienes amenazó con matar a sus familias si revelaban los abusos.

Asimismo, se documentó que un supervisor cambió su turno a la noche para poder violar sistemáticamente a una adolescente.

PRIMERA | PÁGINA 16

PRIMERA

Tribunal Electoral suma a magistrada

Claudia Valle Aguilaoscho será la sexta integrante del TEPJF para participar en la calificación de la elección presidencial. / 7

PRIMERA

Regresó del exilio para ser fusilado

Agustín de Turbide, el consumidor de la Independencia y emperador mexicano, cayó muerto por un pelotón hace 200 años. / 11

EXCELSIOR

Pascal Beltrán del Río **2**
Jorge Camargo Zurita **12**
Fernanda Liergo Bay **13**





Carlos Puig

"Economía, seguridad, relevo en EU y otros retos del próximo gobierno" - P. 2



Susana Moscatel

"Nuevas exigencias del periodismo ante la tiranía del clic" - P. 29



Enrique Serna

"Desmantelar cerebros es el gran negocio de drogas y redes" - P. 32

Transición. López Obrador reconoce que las circunstancias "ya cambiaron"; la virtual presidenta electa coloca a Marath Bolaños en Trabajo, Josefina Rodríguez en Turismo y Claudia Curiel de Icaza en Cultura

Tocará a Sheinbaum quitar la pausa a la relación con España

P. DOMÍNGUEZ Y O. BRITO CDMX

El presidente Andrés Manuel López Obrador afirmó que corresponderá al gobierno de Claudia Sheinbaum suspender la pausa en la relación con España.

—¿Para el próximo gobierno existe esa posibilidad?

—Hay posibilidades, cómo no. Eso lo decidirá la presidenta constitucional, ella va a establecer la política exterior. PÁGS. 6 A 9

Quorum y equidad

Claudia Valle será la sexta magistrada del Tribunal

JANNET LÓPEZ PONCE - PAG. 10

Obras de infraestructura

Afores quieren invertir en los proyectos de la doctora

JORDAN SAUCEDO - PAG. 20

Se rompe "hermandad"

Alito: rupturas con Peña Nieto, Del Mazo, Murat...

ISRAEL NAVARRO - PAG. 4



Tromba. Colapsan colonias de CdMx y Edomex por lluvias

La lluvia en CdMx generó inundaciones en puntos como Periférico y Barranca del Muerto, donde el agua llegó a 30 centímetros, mientras Protección Civil activó la alerta en siete alcaldías; en tanto, el Circuito Exterior Mexiquense quedó otra vez anegado en su entronque con la carretera Chamapa-Lechería y en Villas de la Hacienda (imagen), Atizapán, hubo autos y personas atrapadas. ESPECIAL PÁGS. 18 Y 19

Sanciones por 10 mil mdp a funcionarios en este sexenio

RAFAEL MONTES, CIUDAD DE MÉXICO
En el gobierno actual se han impuesto más de 15 mil sanciones administrativas a 12 mil empleados federales. PAG. 7

Publican estudio en DOF Terrenos de Vulcan serán "área natural protegida"

LUIS HERNÁNDEZ - PAG. 16



Nuevo Laredo, un cementerio para militares

En este bastión del cártel del Golfo en Tamaulipas es ultimado un soldado cada cuatro meses y medio

OSCAR BALDERAS - PAG. 12



Los Ángeles Azules. Grammy Latino a la Excelencia Musical

Biden sopesa bajarse de la campaña tras llamados de Obama, Pelosi, Schumer...

DIEGO SALCEDO Y EFE, WASHINGTON

El demócrata enfrenta presiones por salud, encuestas y compañeros, quienes ven cada vez más lejos su triunfo. PÁGS. 14 Y 15

Acepta nominación

Trump convierte en show la Convención Republicana

DIEGO SALCEDO - PÁGS. 14 Y 15



Alejandro de la Madrid: el arte como refugio

Regreso a los ochenta



La Jornada

DIRECTORA GENERAL: CARMEN LIRA SAADE
DIRECTOR FUNDADOR: CARLOS PAYÁN VELVER

VIERNES 19 DE JULIO DE 2024 // CIUDAD DE MÉXICO // AÑO 40 // NÚMERO 14371 // Precio 10 pesos

Aceptó en licenciatura a 14 mil 151 alumnos de 143 mil

Rechazó la UNAM a 90% de aspirantes

● En carreras más demandadas, como medicina, sólo ingresarán 3 mil 171

● En otras no se cubrieron las vacantes o estudiantes no pasaron el examen

VÍCTOR BALLINAS / P 7

Alito incumple requisito para reelegirse; moroso en cuotas al PRI

● No aparecen sus pagos en reporte de la Plataforma Nacional de Transparencia

● Plantea magistrado que el INE resuelva recursos contra el dirigente *tricolor*

● Sauri y Ochoa Reza apremian a que se emita fallo antes del 22 de julio

N. JIMÉNEZ, L. HERNÁNDEZ
Y J. XANTOMILA / P 5



Trump: llega de todo el planeta "la invasión de migrantes"

● "Tengo a Dios a mi lado", expresa al ser ungido candidato republicano

● "Llevaré a EU a una nueva edad de oro"

Crece la presión para que Biden deje la contienda

DAVID BROOKS Y JIM CASON,
CORRESPONSALES / P 25 Y 26

◀ Donald Trump arriba al escenario para su discurso como aspirante presidencial. Foto Afp

Jueces frenan los procesos: AMLO

Deben 13 empresas 130 mil mdp al fisco

EMIR OLIVARES Y ALONSO URRUTIA / P 3

Una mínima parte, con acceso a la riqueza

Sin dinero y con deudas, 50% de los mexicanos

JULIO GUTIÉRREZ / P 21

Megatúnel para huachicol en el Edomex



▲ Autoridades descubrieron el pasaje de 85 metros de largo y tres de profundidad, el cual partía de una vivienda en San Bartolo, municipio de Acolman. La

construcción conduce a un ducto de Pemex. Las investigaciones fueron remitidas a la FGR. Foto La Jornada. JAVIER SALINAS, CORRESPONSAL / P 31



Rayuela

Sí, señor Trump, también Francisco Franco y Augusto Pinochet tenían a Dios de su lado.

Cunden farmacias que venden fentanilo en lugares turísticos



Vuelven humedales y flora al lago de Texcoco

▲ Con una extensión de 14 mil 30 hectáreas, el Parque Ecológico Lago de Texcoco, decretado área natural protegida en 2022, dejó atrás la pestilencia. En el sitio se abrirán 300 hectáreas

al público, donde la gente de municipios aledaños disfrutará de canchas de beisbol y futbol rápido, circuito para bicicletas y espacios para caminar, entre otros. Foto Luis Castillo. ANGÉLICA ENCISO L. / P 14

- Alrededor de 800 negocios fueron ubicados en Ensenada
- Cierran algunos establecimientos que operaban las 24 horas del día
- Se efectúan pesquisas en Los Cabos y Cancún: Rafael Ojeda
- Marina realiza operativos en coordinación con la Cofepris

A. URRUTIA Y E. OLIVARES / P 17

“Presento a tres jóvenes brillantes”



▲ Claudia Sheinbaum anunció ayer a tres nuevos integrantes de su gabinete: de izquierda a derecha, Marath Baruch Bolaños,

secretario del Trabajo; Josefina Rodríguez, Turismo, y Claudia Curiel, Cultura. Foto Marco Peláez A. E. MUÑOZ Y F. CAMACHO / P 9

Corrupción, principal problema, insiste

Si tienen miedo, hagan otra cosa: AMLO a jueces

- Ante amenazas, pueden solicitar seguridad

EMIR OLIVARES Y ALONSO URRUTIA / P 3

Su participación ha sido relevante

Invertirán recursos de Afore en infraestructura

- Apoyarán proyectos en “polos del bienestar”

CLARA ZEPEDA / P 20

Tormenta arrastra vehículos

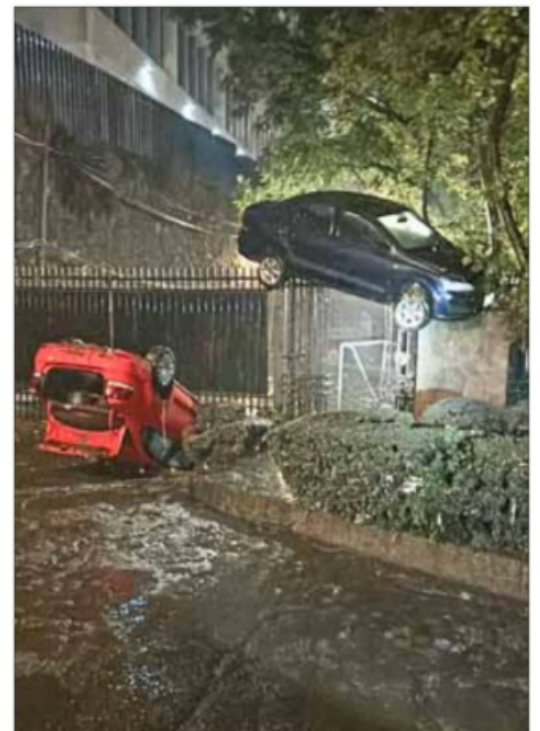

▲ Tras la tormenta de ayer en el surponiente, en la colonia Atlamaya, alcaldía Álvaro Obregón, un vehículo quedó atorado en una reja y otro se volcó, debido al torrente que se formó en la zona. Se registraron

inundaciones en vialidades como Periférico, Insurgentes, Revolución, Barranca del Muerto y Mixcoac, algunas incluso se volvieron intransitables. Foto tomada de redes sociales DE LA REDACCIÓN / P 34

OPINIÓN

Jorge Carrillo Olea	18
Simón Vargas Aguilar	18
Pedro Miguel	19
Gilberto López y Rivas	19
José Cueli	Cultura

COLUMNAS

Dinero	
Enrique Galván Ochoa	6
Astillero	
Julio Hernández López	8
México SA	
Carlos Fernández-Vega	22
Economía Moral	
Julio Boltvinik	24





Política y Sociedad | Empresas y Negocios | Arte, Ideas & GENTE

Sheinbaum designa secretarios de Turismo, Cultura y Trabajo

• Se trata de dos mujeres funcionarias en gobiernos de CDMX y Tlaxcala. El titular federal de Trabajo repetirá su cargo.

• PÁGS. 26, 45 y 50



Josefina Rodríguez Zamora,
SECRETARIA DE TURISMO.



Claudia Curiel de Icaza,
SECRETARIA DE CULTURA.



Marath Bolaños López,
SECRETARIO DE TRABAJO.

Finanzas y Dinero

“No hay cambios que respalden una mejora en calificación”

Fitch ratifica nota soberana del país; advierte riesgos por reforma judicial

• La calificadora reconoce un marco de política económica prudente, estabilidad financiera y deuda abajo del promedio.

• Pasivos contingentes de Pemex y crecientes rigideces presupuestales limitan mejoras, indica.

Yolanda Morales

• PÁG. 6

Inconsistencias en el desempeño de algunos de los indicadores que consideran las calificadoras de riesgo soberano hacen que la nota de México esté desde hace cuatro años en el nivel más bajo del grado de inversión. Fue ratificada ayer por Fitch. • PÁG. 6

FUENTE: CALIFICADORAS

Calidad crediticia	Moody's	Standard & Poor's	Fitch Ratings
	Baa1	BBB+	BBB+
Calidad satisfactoria	Baa2 (2022)	BBB (2022)	BBB
	Baa3	BBB-	BBB- (2020)
Perspectiva	Estable	Estable	Estable

Empresas y Negocios

Concentración en EU de ventas al extranjero se incrementó

• México exporta alrededor del 83% de sus productos a ese país.

• PÁG. 24

México | Exportaciones de mercancías | Total (MILES DE MILLONES DE DÓLARES)

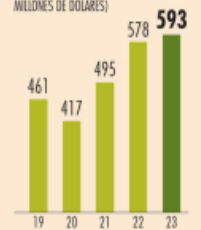

FUENTE: ELABORACIÓN PROPIA CON DATOS DEL BANCO



FOTO: AFP

Donald Trump enarbola lema de unidad al ser nominado

• Exhorta a eliminar divisiones, aunque reafirma plan de sellar la frontera sur.

• PÁG. 43

Tipo de cambio roza de nuevo \$18 por dólar

• Aversión al riesgo en inversionistas presionó la moneda mexicana.

• PÁG. 18

Tipo de cambio 18 julio oficial y electrónico | PESOS POR DÓLAR



FUENTE: BANCO Y TRADINGVIEW

MITOFSKY EL ECONOMISTA

#AMLOTrackingpoll

Nivel de aprobación alto

Culmina otra semana estable que cierra en 64.6%, con un rango de variación entre 64.2 y 64.6 por ciento. • PÁG. 54

ACUERDO DESACUERDO

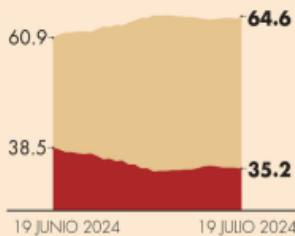

Situación de economía

MEJOR IGUAL PEOR



Situación de seguridad

MEJOR IGUAL PEOR

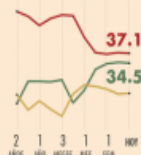

Opinión



El modelo Starmer

Daron Acemoglu

• PÁG. 34

Enrique Campos S.

• PÁG. 7

Javier Núñez

• PÁG. 28

Alberto Aguirre

• PÁG. 47

Eduardo Ruiz-Healy

• PÁG. 48

Demetrio Sodi

• PÁG. 49

En Primer Plano

Jalisco retoma liderato en calidad laboral

• El estado de occidente recuperó la cima del índice de calidad laboral gracias a sus competencias de trabajo. En tanto, de las entidades del sur-sureste, Quintana Roo fue la mejor posicionada en el ranking de El Economista.

• PÁGS. 4-5

Índice de Calidad y Competencia de la Ocupación Estatal (ICCOE) | ESCALA DE 0 A 100 PUNTOS-ENTRE MÁS CERCANO AL 100, MEJOR CALIDAD-PRIMER TRIMESTRE DEL 2024

FUENTE: ELABORACIÓN PROPIA CON DATOS DE LA ENOE, QUE REALIZA EL INEGI

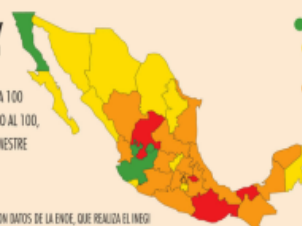

- NIVEL ALTO (MAYOR A 80 PUNTOS)
- NIVEL MEDIO ALTO (MENOR A 80 Y MAYOR A 55 PUNTOS)
- NIVEL MEDIO BAJO (MENOR A 55 Y MAYOR A 35 PUNTOS)
- NIVEL BAJO (MENOR A 35 PUNTOS)

GRÁFICO EE



7 509661 885870



Ratifica Fitch la calificación soberana de México

Evaluación. Pese a perspectiva estable, advierte riesgos por reformas del 'Plan C'

REACCIÓN A FITCH



Gabriel Yorio
@GabrielYorio

...Con este anuncio, 7 agencias calificadoras han ratificado la calificación crediticia de #México este año, manteniendo una perspectiva estable para el país. Fitch destaca la prudencia de las políticas macroeconómicas...

PÁG. 5

Por contar con un marco de política macroeconómica prudente y finanzas externas estables y robustas, Fitch Ratings ratificó la calificación de México en BBB- con perspectiva estable; sin embargo, alertó de riesgos como una débil gobernabilidad y temas fiscales relacionados con Pemex.

La calificadora resaltó el paquete de reformas constitucionales propuesto en febrero y sostuvo que afectaría negativamente el perfil institucional de México, pero aún es incierta la gravedad.

—Ana Martínez / PÁG. 4

PONEN FIN A HUELGA MINERA

Luego de 55 días, ArcelorMittal y el sindicato acuerdan. PÁG. 20

TRANSICIÓN 2024



LOS MÁS JÓVENES DE SU EQUIPO

Sheinbaum presenta otros tres integrantes de su gabinete

DOS REPITEN. Empresarios, expertos y personalidades de la cultura reconocen los nombramientos de Marath Bolaños en la STPS, Josefina Rodríguez en Sector y Claudia Curiel de Icaza en Cultura. PÁGS. 8, 19 Y 36

LUCÍA FLORES

ELECCIONES



'SERÉ PRESIDENTE DE TODOS' Pide Trump unidad y sellar frontera

SINTIÓ DISPARO AL HABLAR DE MIGRACIÓN. Donald Trump se convirtió en el candidato presidencial del Partido Republicano al aceptar la nominación. Advirtió de autos chinos que llegan a EU desde México. PÁG. 34



DICE OBAMA, SEGÚN EL POST

Biden debería ponderar la viabilidad de su candidatura.

PÁG. 35

PÁG. 39 EF MEET POINT VIRTUAL

PODER JUDICIAL

Lejos de acuerdos, legisladores y juzgadores

REFORMA.

Pese a foros y debates, las diferencias sobre la reforma al PJ son irreconciliables: senador y magistrada.



Israel Zamora



María Emilia Molina



Omar Cepeda

EXHIBE A 13 FIRMAS COMO DEUDORES FISCALES
Amaga el presidente a empresas y jueces por falta de pago de impuestos.
PÁG. 38



ELIGE EL TEJF A CLAUDIA VALLE

Es la sexta magistrada que calificará la elección presidencial.

PÁG. 37

ESCRIBEN

René Delgado
SOBREAISO / 33

Leopoldo Gómez
DESDE EL OTRO LADO / 30

Guido Lara
EN EL ESPEJO DE WASHINGTON / 32

Macario Schettino
FUERA DE LA CAJA / 38

CON PASE AUTOMÁTICO
AMLO: ACTUALES JUZGADORES FEDERALES PODRÁN SER CANDIDATOS.
PÁG. 38



EN DECLIVE

La posible llegada de Javier Aguirre a la Selección Nacional es una buena señal, pero Miguel España no ve alentadora la perspectiva de cara al Mundial 2026 **DXTP.21**



7 días CHECO, FIRME EN RB

Sergio Pérez confirmó que su asiento en Red Bull está asegurado para el final de la temporada y también para 2025 **DXTP.22**



SIENTA PRECEDENTES AL DICTAR MÁS DE MIL SENTENCIAS

Corte, a favor de luchas sociales

Frente al discurso presidencial que acusa que la SCJN está marcada por la corrupción y protege criminales, en los hechos, en los últimos 15 años ha emitido miles de fallos a favor de los derechos ambientales, reproductivos, laborales y sociales de los mexicanos, así como para la protección de personas en condiciones de vulnerabilidad. Actualmente, el Poder Judicial también impulsa el uso de caninos de apoyo emocional para que las víctimas de algún delito, principalmente menores, estén tranquilas en la lectura de resoluciones **MÉXICO P. 3**

VIERNES 19 DE JULIO DE 2024
AÑO XIII N° 3230 | CDMX

24 HORAS

EL DIARIO SIN LÍMITES

HISTÓRICO, TIPIFICAN EN LA CAPITAL SANCIONES VS. TRANSFEMINICIDIO **CDMX P. 7**

Medios de EU dan por hecho renuncia de Joe Biden

La tarde de ayer trascendió en la prensa estadounidense que el Presidente desistió de buscar la candidatura del Partido Demócrata, lo que podría confirmarse este fin de semana. En México, la posible renuncia sacudió al superpeso que superó, de nuevo, las 18 unidades por dólar **NEGOCIOS Y MUNDO P. 13 Y 16**

TENDRÁ SHEINBAUM 'GABINETE EXPERTO'

Tres nuevos perfiles se suman a su equipo: Claudia Curiel, Josefina Martínez y Marath Bolaños. Especialistas observan en nombramientos la suma de "técnica e ideología" **MÉXICO P. 4**



LEVANTAR EL VUELO. El hogar de Catia Lattouf alberga un Hospital de Colibríes, un lugar en donde con cuidados y mucho cariño apoyan la rehabilitación de estas aves para que puedan regresar a la naturaleza **CDMX P. 8**

AUMENTAN DESPLAZADOS POR VIOLENCIA EN CHIAPAS **ESTADOS P. 10**

HOY ESCRIBE *Guau, ahora sí la realidad y la fantasía tuvieron un parecido sin igual. El sábado pasado, el expresidente republicano Donald Trump sufrió un intento de asesinato durante un mitin político en Butler, Pensilvania, por parte de un joven de 20 años. El ataque en cuestión dejó a una persona muerta y a otras dos heridas de gravedad. El hecho conmocionó a Estados Unidos.* **SANTIAGO GUERRA PÁGINA 16**



Unete a nuestro canal de: **WhatsApp**

Susíbeme **TOCA AQUÍ**

La Razón DE MÉXICO

WWW.RAZON.COM.MX

VIERNES 19 DE JULIO DE 2024 | NUEVA ÉPOCA | AÑO 16 | NÚMERO 4702

PRECIO \$10.00

ENFILEA BATERÍAS CONTRA MIGRANTES

Trump, ya como candidato, amaga con cerrar frontera y construir más muro

STEPHANIE REYES

Acepta nominación republicana; dice que desde el primer día sellará la línea; afirma que no dejará que "criminales entren a nuestro país"; ofrece el mayor programa de deportaciones

Señala que indocumentados están robando empleos a población negra; en el bando demócrata avizoran que Biden se baje; Obama ya también le plantea reconsiderar **pág. 22**



EL MAGNATE, en su discurso en Milwaukee, ayer.

“TENEMOS que detener la invasión en nuestro país que está matando a cientos de miles de personas al año”

DONALD TRUMP
Candidato republicano a la presidencia de EU



MANIFESTANTES con la bandera trans, ayer, afuera del Congreso de la CDMX.

Congreso de CDMX aprueba tipificar transfeminicidio

AVALAN cárcel de hasta 70 años a quienes cometan este crimen; con Nayarit es la segunda entidad en castigarlo. **pág. 14**

37% de reclusos, sin sentencia, revela el Inegi

DE 86,984, 44%, con prisión oficiosa y 32%, con prisión justificada; ONU urge condiciones dignas en cárceles. **pág. 9**

47 | Por ciento de mujeres reclusas, sin sentencia; hombres, 37 por ciento

CRÍTICOS DE ALITO OBJETAN FAST TRACK EN REELECCIÓN Y QUE NO VAYA MUJER

OPOSITORES urgen resolución de impugnaciones; magistrado Reyes Rodríguez propone que INE decida si avanzan o no reformas. **pág. 6**

HOY ESCRIBEN

Se ve venir la mayoría calificada **pág. 2**
JAVIER SOLÓRZANO

Los recomendados de AMLO al gabinete de Sheinbaum **pág. 4**
CARLOS URDIALES

La metamorfosis **pág. 26**
VALERIA VILLA

SHEINBAUM INYECTA JUVENTUD A GABINETE Y MANTIENE CONTINUIDAD



ELIGE a perfiles entre 35 y 44 años para Secretaría del Trabajo, Turismo y Cultura; repite Bolaños en la primera; todos provienen de administraciones morenistas; son "jóvenes brillantes", dice. **págs. 3 y 4**

LOS ELEGIDOS

- MARATH BOLAÑOS**
• Trabajo
"Conocemos el camino, tenemos la brújula bien puesta y sabemos hacia donde ir"
- JOSEFINA RODRÍGUEZ ZAMORA**
• Turismo
"Pondré todo mi compromiso, lealtad y creatividad para desarrollar el turismo para todos"
- CLAUDIA CURIEL DE ICAZA**
• Cultura
"Somos una nación moderna, pródiga en talento, podemos aprender tanto de nuestros ancestros como de nuestros jóvenes"

CLAUDIA SHEINBAUM, con parte del que será su gabinete, ayer.





Pese a que Puebla se convirtió en la entidad 14 de 32 de la República Mexicana en despenalizar el derecho al aborto, los pendientes al respecto continúan, pues hasta el momento no se han modificado el número de semanas a las que se puede realizar el procedimiento; así como tampoco se han armonizado los códigos penales con las disposiciones federales

12



AVANCE LENTO

Impulsa relevo generacional

Claudia Sheinbaum Pardo presentó a los futuros secretarios de Cultura, Turismo y Trabajo y Previsión Social en su quinto 'jueves de gabinete'; de los nombramientos destaca Josefina Zamora, uno de los perfiles más jóvenes para el periodo de gobierno 2024-2030



16

Luz verde para Parque Ecológico de Texcoco

Las autoridades prevén para agosto de 2024 la inauguración del megaproyecto que se perfila para ser uno de los espacios verdes y recreativos más grandes de las urbes del mundo



18

NACIONAL

NACIONAL



“Voy a terminar el muro”

- Aceptó la candidatura ante una Convención Republicana hecha a su medida y para su lucimiento
- Aseguró que las fábricas que se construyen en México habrán de pasar a EU o no podrán venderle a estadounidenses
- Narró “por última vez” lo que vivió durante el atentado armado en su contra
- Fuentes cercanas a Biden señalan que renunciará a la candidatura: NYT

Pag 18

Magistrada ‘emergente’ para calificar elección 2024

Claudia Valle Aguilasocho es designada para que el Tribunal afronte calificación de la elección presidencial

Se opta por una magistrada con 3 décadas de experiencia, ampliamente reconocida y que actualmente realiza su labor judicial en Monterrey. **PAG 10**

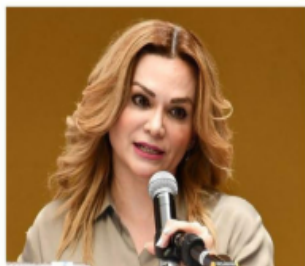

Recuento de votos en Cuahtémoc equivale a subestimar a ciudadanos, señala Alessandra Rojo

Página 14

Aseguran un tunel, perfectamente construido, destinado al huachicoleo en el estado de México

Página 15

Jóvenes brillantes para Trabajo, Cultura y Turismo

SHEINBAUM

PRESIDENTA

2 0 2 4 - 2 0 3 0



FOTO: ADRIÁN CONTRERAS

Claudia Sheinbaum realizó la quinta sesión de presentación de gabinete. Fueron tres designaciones en la que el común denominador es la juventud, con Claudia Curiel de Icaza a cargo de la Secretaría de Cultura (detrás de la presidenta en la foto); Josefina Rodríguez Zamora como responsable de la Secretaría de Turismo y Marath Baruch Bolaños que representa la única continuidad con respecto al presente sexenio, pues él se hizo cargo de la Secretaría del Trabajo una vez que su anterior titular pasó a la Secretaría de Gobernación. **PAG 6 y 21**

OPINIÓN

Edgardo Bermejo

Ciudad de México tipifica el delito de transfeminicidio

- El Congreso de la capital aprueba reformas al Código Penal local

Página 14

Incluir a la industria cinematográfica en el TMEC

Página 8

Ordenan transparentar el programa Escuela es Nuestra

- Asambleas de padres de familia manejan recursos públicos

Página 8

Transformación sólo es posible con educación: SNTÉ

Página 8

LA ESQUINA

En un mundo con fronteras cada vez más diluidas, el grito de quienes añoran “la grandeza” del aislamiento, de las patrias monolíticas, se escucha con fuerza. El deseo de regresar al pasado es más fuerte de lo que a veces pensamos y puede marcar nuestros días de manera insospechada

El Sol de México

DE MÉXICO | VIERNES 19 DE JULIO DE 2024 | AÑO LIX | NO. 21,76 | ORGANIZACIÓN EDITORIAL MEXICANA

PAQUITA RAMOS DE VÁZQUEZ / PRESIDENTA Y DIRECTORA GENERAL

\$10.00



JUEGOS OLÍMPICOS SON "LA CARA DE LA REVOLUCIÓN"

Johana Jiménez, integrante del equipo mexicano de natación artística, asegura que la afición las señala como "la cara de la revolución", por enfrentarse a la Comisión Nacional del Deporte.



JAIME IBIZA

El buen diseño es arte

El diseñador mexicano que encabeza la firma que lleva su nombre habla de cómo asimila las tendencias una marca que está basada en la tradición y recomienda a los influencers de la moda leer e investigar. **SOY**

MADYA MIRELO



CLAUDIA CURIEL DE ICAZA
SECRETARÍA DE CULTURA

JOSEFINA RODRÍGUEZ ZAMORA
SECRETARÍA DE TURISMO

MARATH BARUCH BOLAÑOS LÓPEZ
SECRETARÍA DEL TRABAJO

Sectur se queda y ya tiene a su próxima titular

Josefina Rodríguez Zamora será la próxima secretaria de Turismo. El nombramiento por parte de la virtual presidenta electa, Claudia Sheinbaum, dispuso las versiones de que la dependencia sería fusionada con la de Economía, como lo advirtió el miércoles Antonio García Conejo, presidente de la Comisión de Turismo del Senado de la República. Ayer mismo, la morenista anunció a los titulares de las secretarías del Trabajo y Previsión Social y de Cultura. **Pág. 6**

ADVIERTE RIESGOS POR PEMEX

Fitch Ratings ratifica calificación de México

MIGUEL ÁNGEL ENSÁSTIGUE

Considera que la reforma judicial propuesta podría afectar el perfil institucional del país

La agencia Fitch Ratings ratificó la calificación soberana de México en 'BBB-', con perspectiva estable, por la estabilidad fiscal y económica del país, pero advirtió que persisten riesgos asociados a Petróleos Mexicanos

(Pemex), las finanzas públicas y una reforma judicial que, de aprobarse, podría afectar el perfil institucional del país.

La calificación de México se mantiene así en el nivel más bajo del grado de inversión, que es

el "BBB-", desde abril de 2020.

En su reporte de este jueves, Fitch Ratings señaló que si bien la administración entrante tiene como objetivo reducir el déficit a niveles consistentes con una trayectoria estable de la deuda, aún hay incertidumbre sobre cómo y con qué rapidez se logrará esto, lo que sólo podrá aclararse una vez que se ponga el presupuesto de 2025.

De la reforma al Poder Judicial que propone someter a elección popular a los miembros de la Suprema Corte de Justicia, magistrados y jueces locales y de distrito "creemos que esta propuesta afectará negativamente al panorama institucional. Pero es temprano para conocer cual será el potencial del cambio aprobado", señalaron analistas de la calificadora. **Pág. 12**

GUERRERO

Acusados de desvíos serán diputados

CHILPANCINGO. El presidente de la Comisión de Vigilancia de la Auditoría Superior del Estado dice que al menos 20 expresidentes municipales de Guerrero tienen denuncias formales. **Pág. 4**



Hiroshi Takahashi **Pág. 5**
Alberto Aguilar **Pág. 13**
Luis Carriles **Pág. 14**

NUEVA ERA / AÑO. 8 / NO. 2592 / VIERNES 19 DE JULIO DE 2024

EL HERALDO

MÉXICO \$10



#JUEVESDEGABINETE

TRABAJO, TURISMO Y CULTURA, CON JUVENTUD

LA PRESIDENTA ELECTA CLAUDIA SHEINBAUM, DESIGNÓ A MARATH BOLAÑOS, JOSEFINA RODRÍGUEZ Y CLAUDIA CURIEL PARA ENCABEZAR ESTAS SECRETARÍAS

POR CARLOS NAVARRO / P6 A 9

FOTO: ANTONIO NAVA



#ROSAICELA RODRÍGUEZ

'MEXICANOS DECIDIERON TRANSFORMAR AL PODER JUDICIAL'

P4

#MARTÍ BATRES

'LA 4T SEGUIRÁ PROFUNDA EN LA CAPITAL CON CLARA'

P18



#JOYA GASTRONÓMICA

ESQUINA COMÚN, SERENO Y ACOGEDOR



7 500462 000001

Caliente caliente.mx

CASA DE APUESTAS OFICIAL LIGA BBVA A24

DÍA	HORARIO	PARTIDOS JULIO	LOCAL	EMPATE	VISITANTE
19	19:00	ATL. SAN LUIS VS TUJUANA	+120	+240	+225
19	21:05	PUEBLA VS ATLAS	+155	+250	+162
20	17:05	GUADALAJARA VS MAZATLÁN	-175	+320	+425

ESTOS NOMBRES, FECHAS Y HORARIOS PUEDEN CAMBIAR EN CUALQUIER MOMENTO, CONSÚLTALOS ANTES DE METER TU APUESTA.

Si apuestas \$1,000 a este parlay cobrarías: \$9,075

*VÁLIDO SOLO PARA NUEVOS USUARIOS. PUEDE SEGUIR JUGANDO SIN INTERMITENTE RESPONSABLEMENTE. SIN ASESORÍA DEL PUESTO. LÍMITE MÁXIMO DE DEPÓSITO DE \$100,000. TÉRMINOS Y CONDICIONES EN CALIENTE.MX

Recibe de regalo* \$1,000 en depósito



BAJA LA APP EN

Claudia Sheinbaum presenta a los nuevos titulares de las Secretarías de Trabajo, Cultura y Turismo, Marath Baruch Bolaños López, Claudia Curiel de Icaza y Josefina Rodríguez Zamora, respectivamente

NACIONAL



Aprueban congresistas tipificar Transfeminicidio; es un delito que contempla de 35 a 70 años de prisión

Pág. 7



MARCADOR



La Prensa Oficial @laprensaem

www.la-prensa.com.mx

VIERNES 19 DE JULIO DE 2024

LA PRENSA



DIRECTOR, LUIS CARRILES | AÑO XXVI | NÚM. 34,968 | ORGANIZACIÓN EDITORIAL MEXICANA | PAQUITA RAMOS DE VÁZQUEZ, PRESIDENTA Y DIRECTORA GENERAL

EL PERIÓDICO QUE DICE LO QUE OTROS CALLAN

HUACHITÚNEL



HUACHICOLEROS CONSTRUYEN A 3 METROS DE PROFUNDIDAD UN PASADIZO DE 85 METROS DE LARGO PARA ROBAR COMBUSTIBLE DE UN DUCTO DE PEMEX EN ACOLMAN

Pág. 8



Sacan de circulación a 5 mil unidades piratas en Edomex; van seis concesiones canceladas

Pág. 15



RUBEN PEREZ

Edomex encabeza robo de mercancía; las México-Querétaro Puebla y Pachuca, las más peligrosas

Pág. 5



DAVID DEOLARTE

Los mayores de edad también son víctimas indirectas del feminicidio, como Ana, quien perdió a su mamá por ese delito

Pág. 12

unomásuno

10 pesos

CRÍTICO Y VERAZ

Nacional

www.unomasuno.com.mx @unomasunomx unomasunoMXoficial

Presidente Editor: Dr. Naim Libien Kauí

Directora General: Dra. Karina A. Rocha

Año XLIV NÚMERO 16231



Covid-19:
9 millones
de casos
en el país

P. 3



**Crece deuda
de Pemex
a proveedores:
21 mil 874 mdd**

P. 8



Reyes Rodríguez

**Magistrado fija
plazo al PRI
para resolver
impugnaciones
contra "Alito"
Moreno**

P. 10

Sheinbaum presentó... a próximos titulares de Cultura, Turismo, y Trabajo



P. 4-5

Alejandro Moreno se aferra al PRI por MIEDO

**de que lo metan a la
cárcel: Francisco
Labastida Ochoa**



P. 13

APLACADO

HALLAN MUERTO EN CHALCO A POLICÍA CHILANGO; ESTABA EN UN PARAJE JUNTO A SU AUTO CALCINADO. PÁG. 6



Lorena
¿Empinada con Lalo Trelles en 'pack'?
PÁGS. 14 Y 15

Viernes 19 de julio de 2024

X @elgmx facebook.com/elgrafico.mx www.elgrafico.mx

EL GRÁFICO

\$8

**EL GRÁFICO
¡TE DA MÁS!**

TE LLEVAMOS CON EL PAPI DE LOS TACOS PÁG. 11

¡LA BANQUETERA!



TORMENTOSO CAOS

PÁG. 4



PÁG. 3

HASTA 70 AÑOS POR ASESINAR A TRANS



SE ENSAÑA LA MAÑA

ASESINAN A UN POLICÍA DE INVESTGACIÓN Y QUEMAN SU COCHE EN CHALCO PÁG. 3



AL ESTILO CHAPO

HALLAN TÚNEL DE HUACHICOLEROS EN ACOLMAN PÁG. 4

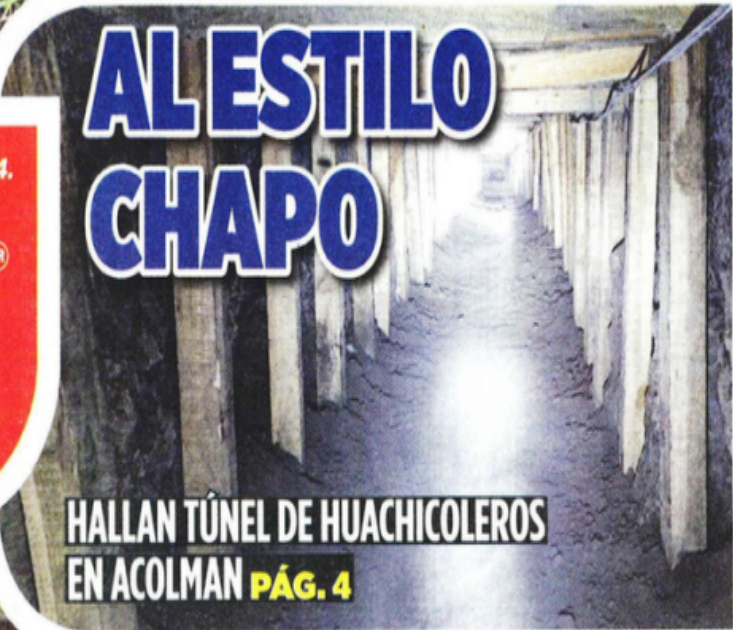

VIERNES 19 DE JULIO DEL 2024.

retro

CIUDAD DE MÉXICO



JENNY MCCARTHY

LE DA VAJILLA AL PAPA

CONFIESA QUE ROBÓ UNA CRUZ DEL VATICANO
SHOW 17



PA' QUE HAGA HOME OFFICE

METEN POBLADORES AL TAMBO A SU ALCALDESA PÁG. 14

\$10
36 PÁGS.





publimetr

¿En qué zona de la ciudad viven mejor las mascotas?

Iztapalapa lidera en maltrato animal mientras que la MH y la Benito Juárez concentran mayor bienestar. / **Pág.02**



PUBLIMETRO.COM.MX



Desconoce Marina por dónde entran vapeadores a México **Pág.03**

Nacional. En el país se venden de forma ilegal miles de dispositivos en bares, cafeterías y centros comerciales a más de 2 millones de consumidores. / *CORTESÍA*

Billie Eilish regresa a CDMX **Pág.09**



Sheinbaum devela a titulares de Cultura, Trabajo y Turismo

Los tres nuevos integrantes presentados son "jóvenes brillantes", destacó. / **Pág.03**



Claudia Curiel de Icaza
Secretaría de Cultura

Marath Baruch Bolaños
Secretaría de Trabajo

Josefina Rodríguez Zamora
Secretaría de Turismo

La mitad del país trabaja desanimado

Estudio concluye que en México las empresas no toman en cuenta el estado emocional de sus colaboradores. / **Pág.05**

caliente.mx

CASA DE APUESTAS OFICIAL

LIGA BBVA A24

DÍA	HORARIO	PARTIDOS JULIO	LOCAL	EMPATE	VISITANTE
19	19:00	ATL. SAN LUIS VS TIJUANA	+120	+240	+225
19	21:05	PUEBLA VS ATLAS	+155	+250	+162
20	17:05	GUADALAJARA VS MAZATLÁN	-175	+320	+425

ESTOS HORARIOS, FECHAS Y HORARIOS PUEDEN CAMBIAR EN CUALQUIER MOMENTO. CONSULTALOS ANTES DE HETER TU APUESTA.

Si apuestas \$1,000 a este parlay cobrarías: \$9,075

Recibe de regalo* **\$1,000** SIN DEPÓSITO

BAJA LA APP EN

*VALOR DEL PÁRLEY PARA APOSTAR DEBE SER DE \$1,000.00. IMPORTANTE: JUGAR RESPONSABLEMENTE. LOS JUEGOS DE APUESTA ESTÁN PROHIBIDOS PARA MENORES DE EDAD. CONSULTA TÉRMINOS Y CONDICIONES EN CALIENTE.MX



+ Chilango

Día Mundial del Perro

¿Cuántas mascotas hay en el Registro Único de Animales de Compañía de la CDMX? **P. 06-07**

FOTO: SHUTTERSTOCK



#LaDiaria



Por el delito de transfeminicidio se establecen penas de 35 a 70 años de cárcel **P. 02**

#Entérate



Los retos en México con la Inteligencia Artificial y el internet **P. 04**

#AgendaChilango

Musas sonideras, un festival musical en Chalco, cine independiente... **Las mejores opciones para tu diversión** **P. 14**



CASA DE APUESTAS OFICIAL LIGA BBVA A24

DÍA	HORARIO	PARTIDOS JULIO		LOCAL	EMPATE	VISITANTE
19	19:00	ATL. SAN LUIS	VS	TIJUANA	+120	+240 +225
19	21:05	PUEBLA	VS	ATLAS	+155	+250 +162
20	17:05	GUADALAJARA	VS	MAZATLÁN	-175	+320 +425

ESTOS MOMIOS, FECHAS Y HORARIOS PUEDEN CAMBIAR EN CUALQUIER MOMENTO. CONSULTALOS ANTES DE METER TU APUESTA.

Si apuestas **\$1,000** a este parlay cobrarías: **\$9,075**

*VÁLIDO SÓLO PARA NUEVOS USUARIOS. PERMISO SEGOB DGG/SP/404/17 DIVIÉRTETE RESPONSABLEMENTE. LOS JUEGOS CON APUESTA ESTÁN PROHIBIDOS PARA MENORES DE EDAD. CONSULTA TÉRMINOS Y CONDICIONES EN CALIENTE.MX

Recibe de regalo* **\$1,000** SIN DEPÓSITO

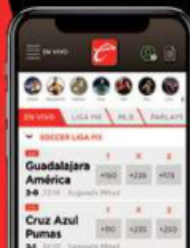

BAJA LA APP EN caliente.mx



AMLO EXHIBE A JUECES QUE PROTEGEN A EVASORES

FRANCISCO MENDOZA NAVA

El presidente dio a conocer una lista de 13 empresas beneficiadas por jueces para no pagar impuestos

Son miles de mdp que estos "presuntos delincuentes de cuello blanco" se niegan a pagar al SAT

En la lista, un equipo de futbol que adeuda más de mil mdp; "dilatan audiencias y cobro de adeudos". P. 4

129,000,000,000

de pesos el monto que 13 empresas NO HAN PAGADO gracias a la protección de jueces, revelan en mañana

- ▶ CLAUDIO X. GONZÁLEZ TIENE TOMADO EL PODER JUDICIAL: AMLO P. 4
- ▶ "SI NO QUIEREN CORRER RIESGOS, ¡VÁYANSE!", DICE AMLO A JUECES P. 4

SHEINBAUM SUMA JUVENTUD A SU GABINETE

CLAUDIA SHEINBAUM

PRESIDENTA

2 0 2 4 - 2 0 3 0

ELIA CRUZ CALLEJA

TRES NOMBRAMIENTOS

MÁS... En su quinta presentación de integrantes de su gabinete, Claudia Sheinbaum, optó por perfiles jóvenes. Claudia Curiel de Icaza ocupará la secretaría de Cultura; Josefina Rodríguez Zamora, Turismo, y Marath Baruch Bolaños fue ratificado en Trabajo y Previsión Social. Pág. 5



AFP

TRUMP OFRECE MÁS "MURO ANTE INVASIÓN DE MIGRANTES"



EL REPUBLICANO asume candidatura. AFP. Pág. 13

- ▶ VERSIÓN DE QUE BIDEN YA ANALIZA BAJARSE DE DISPUTA

DESIGNAN A SEXTA MAGISTRADA ELECTORAL PARA CALIFICAR ELECCIÓN P. 7

- ▶ TEPIJF MULTA A XÓCHITL POR CALLUMNIAR A SHEINBAUM
- ▶ REYES RODRÍGUEZ DERIVA AL INE DENUNCIAS CONTRA ALITO

CONGRESO DE LA CIUDAD DE MÉXICO TIPIFICA DELITO DE TRANSFEMINICIDIO P. 9

CALIFICADORA FITCH RATINGS CONFIRMA CALIFICACIÓN POSITIVA A MÉXICO P. 11

BBB-

...Y LA FIRMA RATIFICA ALTA CALIFICACIÓN DEL GOBIERNO DEL ESTADO DE MÉXICO P. 11

DURANTE SUS GOBIERNOS EN MILPA ALTA

RIVERO Y VANEGAS, OMISOS

● Ignoraron asentamientos irregulares y actualizar el Atlas de Riesgos; 12 mil habitantes están en peligro **8**



FOTOS DE PORTADA: ESPECIAL

NO SE SABE DESTINO DE 6.8 MDP

Reina opacidad con Saldaña en Azcapotzalco

CDMX 10

EVITAN PAGO DE 130 MIL MDP EN IMPUESTOS

Jueces protegen a 13 deudores fiscales: AMLO

MÉXICO 3



ENCUENTRA TU EDICIÓN COMPLETA AQUÍ



\$7.00

• NO. 4245
• AÑO 14

diario

BASTA!

VIERNES
19 DE JULIO
DE 2024



POR EL FIN DE LEGISLATURA

Diputados del Congreso CDMX recibirán \$221 mil

CDMX 11

SEDENA Y SEMAR HASTA SEPTIEMBRE

REFRESCA CLAUDIA A SU GABINETE

Con Marath Bolaños, Josefina Rodríguez y Claudia Curiel; son jóvenes, pero tienen experiencia

MÉXICO 6

PRESIDENTA
2 0 2 4 - 2 0 3 0



EDOMEX

RECHAZAN PRÍISTAS A ALITO; PREFIEREN A PAREDES Y CHONG PARA DIRIGENCIA **5**



ESPAÑA

13

EL BARÇA PRESENTA SU NUEVA PLAYERA,
UN HOMENAJE A LA CAMISETA DE 1899

FOTO: @FCBARCELONA

esto

EL DIARIO DE LOS DEPORTISTAS

OLÍMPICOS 16

POR JOSÉ ÁNGEL RUEDA

EL EQUIPO MEXICANO DE NATACIÓN ARTÍSTICA, "LA CARA DE LA REVOLUCIÓN": JOANA JIMÉNEZ

FOTO: ARCHIVO / LUIS GARDUÑO

HECHA PEDAZOS

UN TOTAL DE 17 TÉCNICOS EN 24 AÑOS ES LA MÁS CLARA MUESTRA DE LA FALTA DE ESTABILIDAD EN LA SELECCIÓN NACIONAL; EN ESTE LAPSO, EL TRICOLOR NO HA TENIDO UN TIMONEL QUE DURE MÁS ALLÁ DE UN PROCESO MUNDIALISTA. EN MEDIO DE LA CRISIS, MÉXICO PIERDE DOS LUGARES EN EL RANKING DE LA FIFA

POR RUBÉN BERISTAIN 2 A 5

HUGO SANCHEZ
VICTOR MANUEL VUCETICH
GERARDO MARTINO
ENRIQUE MEZA
JUAN CARLOS OSORIO
JIMMY LOZANO
JAVIER AGUIRRE
MIGUEL HERRERA
SVEN-GÖRAN ERIKSSON
DIEGO COCCA
JOSÉ MANUEL DE LA TORRE

MÉXICO

FOTOARTE: STAFF DISEÑO

caliente.mx

CASA DE APUESTAS OFICIAL

LIGA BBVA A24

DÍA	HORARIO	PARTIDOS JULIO	LOCAL	EMPATE	VISITANTE
19	19:00	ATL. SAN LUIS VS TIJUANA	+120	+240	+225
19	21:05	PUEBLA VS ATLAS	+155	+250	+162
20	17:05	GUADALAJARA VS MAZATLÁN	-175	+320	+425

ESTOS HORARIOS, FECHAS Y HORARIOS PUEDEN CAMBIAR EN CUALQUIER MOMENTO. CONSULTALOS ANTES DE HETER TU APUESTA.

Si apuestas **\$1,000** a este parlay cobrarías: **\$9,075**

*VÁLIDU SOLO PARA NUEVOS USUARIOS. PREMIOS SEGÚN DISPOSITIVO Y OPERATIVU. RESPONDA RESPONSABLEMENTE. LOS AJUSTES CON APUESTA ESTÁN PROHIBIDOS PARA MENORES DE EDAD. CONSULTA TÉRMINOS Y CONDICIONES EN CALIENTE.MX

Recibe de regalo*
\$1,000
SIN DEPÓSITO

SPORTS
BAJA LA APP EN
caliente.mx

OPTIMISMO LABORAL

Pese a que los trabajadores consideran que sus salarios no son equivalentes al incremento inflacionario, tienen expectativas de que las oportunidades y el crecimiento profesional mejoren en el futuro.

EXPECTATIVAS DE LOS TRABAJADORES EN MÉXICO (Julio 2024)

Fuente: In deed Realización: Departamento de Análisis de REFORMA



@reformanegocios

negocios@reforma.com

NEGOCIOS

VIERNES 19 / JUL. / 2024 / Tel. 555-628-7355

Editora: Lilian Cruz

DÓLAR: C \$17.41 V \$18.45 ▲ EURO: C \$19.34 V \$19.90 ▲

S&P/BMV IPC	DJ	S&P 500	NASDAQ	TIEE	MECLA
53,043.00	40,665.02	5,544.59	17,871.22	11.2449%	76.45
▼ -1.31%	▼ -1.29%	▼ -0.78%	▼ -0.70%		▲ (Dls/Baril)

Todos los indicadores en www.reforma.com/negocios

Urgen encontrar nuevas fuentes de fondeo

'Moriría' en 15 años fondo de pensiones

Para 2075 México requerirá \$9 billones para garantizar retiros justos, dicen

MARIO LÓPEZ Y CHARLENE DOMÍNGUEZ

Mientras que la Secretaría de Hacienda afirma que el Fondo de Pensiones para el Bienestar tiene una "solvenencia asegurada" para los próximos 20 años, expertos consultados afirman que los recursos solo alcanzarán para 10 o máximo 15 años.

El Fondo empezó a operar con más de 44 mil millones de pesos, pero las fuentes que lo solventan, según las reglas, se irán agotando, aseguró Pablo Pérez Akaki, líder en región Ciudad de México del FAIR Center de la Escuela de Negocios del Tec de Monterrey.

"Las fuentes que mencionan las reglas del Fondo se irán agotando y alcanzarán para los próximos 10 o 15 años. El Instituto para Devolver al Pueblo lo Robado ya no tendrá recursos y el Tren Maya, Mexicana, aeropuertos y otras empresas estatales no generarán suficientes utilidades para solventar su operación y transferir recursos al Fondo", dijo en entrevista.

Se dice que se venderán activos del ISSSTE y parte de esos recursos financiarán el

DELINEAN INVERSIÓN

Las reglas del Fondo de Pensiones para el Bienestar establecen límites para la inversión que realice por tipo de instrumento financiero.



LÍMITES PARA LA EXPOSICIÓN POR TIPO DE ACTIVO (Porcentaje máximo)

Cuentas de liquidez	100%
Títulos gubernamentales*	100
Reportos	40
Depósitos a plazo	25
Títulos de banca de desarrollo	20
Banca múltiple, empresas productivas del Estado y personas morales diferentes a instituciones de crédito	5

*Se procurará una exposición de al menos 60 por ciento en títulos de deuda en unidades de inversión. Fuente: Banco de México

Fondo, lo que es preocupante porque es un intercambio de prestaciones: pensiones por servicios de salud, sostuvo.

Para los próximos 50 años, México requerirá alrededor de 9 billones de pesos para garantizar pensiones justas a los trabajadores.

Esta cifra equivale a casi 36 por ciento del Producto

Interno Bruto (PIB), por lo que los recursos del Fondo deberían crecer mucho más que la economía, añadió.

Claudia Castro Hernández, directora en Retiro de la correduría Willis Towers Watson (WTW), coincidió en entrevista por separado que los recursos durarán 15 años. Ambos especialistas ase-

guraron que el reto es que tenga otras fuentes de fondeo. "Las reglas establecen que el Fondo invertirá en instrumentos gubernamentales, pero en el entorno actual esta estrategia es insuficiente y se deben evaluar otras estrategias de financiamiento", aseguró.

Ayer, en el marco de la Feria de las Afores 2024, Héctor Santana Suárez, titular de la Unidad de Seguros, Pensiones y Seguridad Social de la Secretaría de Hacienda, aseguró que el Fondo tiene una "solvenencia asegurada" para los próximos 20 años.

Afirmó que se está alimentando de diversas fuentes de financiamiento y que están llegando recursos del Infonavit, Fovissste, adeudos de gobiernos estatales, de las cuentas asignadas e inactivas, entre otras.

Añadió que está en curso un trámite administrativo con el que se tiene previsto que esta semana lleguen 12 mil millones de pesos provenientes de la liquidación de la extinta Financiera Rural.

El Fondo garantiza un pago equivalente al último salario del trabajador, pero con pensiones topadas en alrededor de 16 mil pesos al mes.

Hasta ahora ya se han pagado 274 complementos de pensión y se espera pagar 30 mil complementos en 20 años.

Limitan PIB, Pemex calificación.- Fitch

REFORMA / STAFF

Fitch Ratings informó que dejó la calificación de riesgo crediticio de México en "BBB-", con perspectiva estable, el último escalón de grado de inversión, respaldada por un marco de política macroeconómica prudente y finanzas públicas estables.

Reconoce que "la calificación está limitada por débiles indicadores de gobernabilidad, un historial de desempeño moderado de crecimiento a largo plazo y riesgos fiscales relacionados con pasivos contingentes de (la petrolera estatal) Pemex y crecientes rigideces presupuestarias".

En un comunicado, la calificadora apuntó que si bien el próximo Gobierno "apunta a reducir el déficit a niveles consistentes con una trayectoria estable de deuda/PIB, persiste la incertidumbre sobre cómo y con qué rapidez se logrará esto".

Otra de las preocupaciones para la calificadora son los posibles cambios constitucionales al sistema judicial.

"Creemos que estas reformas en general afectarían negativamente el perfil institucional de México, pero es demasiado pronto para evaluar la gravedad potencial antes de su aprobación e implementación", sostuvo.

Además, Fitch destaca el "riesgo potencial" y la "incertidumbre" que implican las elecciones estadounidenses, por el posible triunfo del exPresidente Donald Trump, teniendo en cuenta su intención de imponer un arancel universal del 10 por ciento a todas las importaciones.

Lo anterior, podría dejar a México vulnerable, dado que el 80 por ciento de sus exportaciones están destinadas a EU, dijo.

CON INFORMACIÓN DE REUTERS

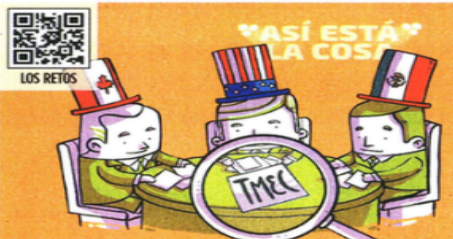

T-MEC A REVISIÓN

En 2026, el Tratado entre México, Estados Unidos y Canadá que comenzó a operar en 2020 tendrá que ser revisado por primera vez, ya que desde su conformación se estableció una cláusula llamada "sunset", que estipula una revisión sexenal de su funcionamiento.

AVENTAJA NETFLIX

Netflix Inc amplió su ventaja sobre la competencia del streaming, luego de anunciar en sus resultados financieros del segundo trimestre del año que sumó a 8.05 millones de nuevos clientes, superando sus propios pronósticos y los de Wall Street de 4.87 millones. Bloomberg

FINALIZA HUELGA

TRAS 55 DÍAS DE PARO, el Sindicato Minero levantó la huelga en ArcelorMittal luego de obtener una alza salarial de 8 por ciento y el pago de salarios caídos al 100 por ciento, entre otros beneficios. Esta huelga impactó la producción de un millón de toneladas de acero. PÁGINA 3

FINTECH tendencias



SE ABREN PASO

El impulso emprendedor mexicano se ha hecho notar en importantes proyectos de tecnología financiera, no obstante la regulación sigue siendo uno de los principales retos para que su desarrollo no pare.

SUPLEMENTO 7-11

EN DESCENSO

De acuerdo con la Agencia Federal de Aviación Civil (AFAC) la capacitación de pilotos en enero a mayo del 2024 registró una caída anual de 4.6 por ciento.

CAPACITACIÓN DE PILOTOS

(Personas de enero a mayo de cada año)

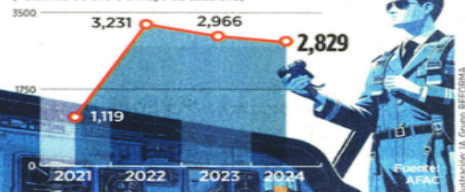

Denuncian la venta de títulos de pilotos

SARAI CERVANTES

El Colegio de Pilotos Aviadores de México (CPAM) denunció que en Querétaro una institución educativa vende títulos de técnico superior universitario de piloto aviador entre 80 y 120 mil pesos, así como cédulas profesionales para piloto aéreo sin ningún tipo de evaluación para quien lo solicita.

Lo anterior representa un gran peligro para la actividad aérea, advirtió Angel Domínguez, presidente del Colegio.

"Vender un título profesional es un peligro, cada título vendido es una 'bomba' en los cielos", alertó en el marco de la Asamblea General Ordinaria Conmemorativa LXXVII del organismo celebrada en la noche del miércoles.

Detalló que por el proceso judicial vigente no puede revelar el nombre de dicha escuela, sin embargo, explicó

que ésta cuenta con un Reconocimiento de Validez Oficial de Estudios (RVOE), es decir, tiene autorización para impartir una carrera.

Agregó que dicha institución educativa ofrece titulación por promedio, lo que no garantiza el conocimiento para desempeñar las funciones correspondientes. Hasta ahora, precisó Domínguez, no se ha detectado a ningún piloto que haya obtenido su título a través de dicha institución.

Explicó que además del CPAM, participan en la investigación la autoridad aeronáutica, la Secretaría de Educación Pública y el Centro Internacional de Adiestramiento en Aviación (CIAAC).

De acuerdo con la Agencia Federal de Aviación Civil (AFAC), de enero a mayo pasados se han capacitado a 2 mil 829 pilotos y se han realizado 21 investigaciones administrativas de accidentes.

CARTERA

Escanee el código para visitar esta sección en nuestro sitio web



Editor: Roberto Jiménez
Coeditor: Tilioc Puga
Tel: 55 5709 1313
Ext: 4550

Robo energético

La extracción ilegal de hidrocarburos continúa con el apoyo de los habitantes de varias zonas del país.

Tomas clandestinas detectadas

Miles de perforaciones

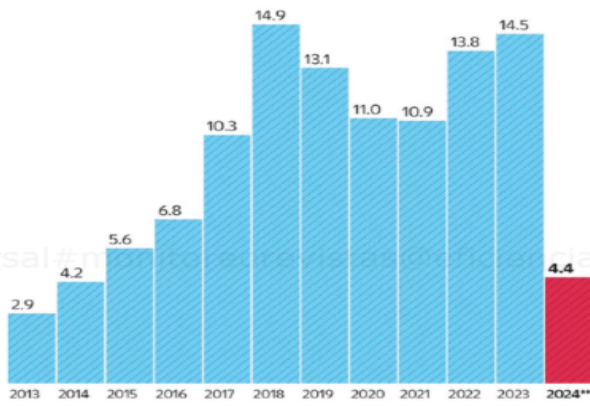

*Incluye gasolinas y diesel. **Datos de enero a mayo. Fuente: Transparencia, Pemex.

Ventas internas de combustible*

Miles de millones de pesos

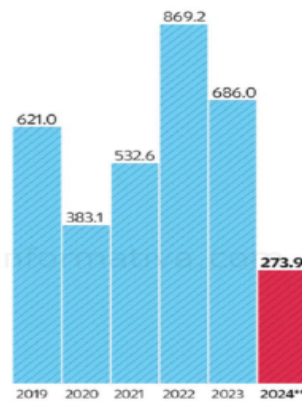

Alianza de criminales con pobladores crea auge del huachicol

Pemex alerta que tomas ilegales se deben a colusión de una remuneración; delito creció 97% de diciembre de 2018 a mayo de 2024

EVERARDO MARTINEZ
—cartera@eluniversal.com.mx

La colusión entre criminales y pobladores de varias zonas del país ha llevado al huachicol a un auge en este seísmo, al registrar cifras históricas de tomas clandestinas, advirtió Petróleos Mexicanos (Pemex).

“Los responsables de esta actividad ilícita suelen ser, en la mayor parte de los casos, miembros de organizaciones criminales que han generado alianzas con los pobladores locales, quienes, a cambio de una remuneración económica, se suman a dichas actividades delictivas”, señaló Pemex en una respuesta vía Transparencia.

Y es que las tomas clandestinas en ductos en lo que va de este gobierno, desde diciembre de 2018 hasta mayo de 2024, último dato disponible, alcanzaron un total de 68 mil 923, un crecimiento de 97% en comparación con el mismo lapso de la administración pasada, de diciembre de 2012 a mayo de 2018, cuando entonces sumaban 34 mil 920.

La situación ha crecido tanto, al grado de que las perforaciones ilegales han escalado a los ductos de turbinas que proveen el combustible para aviones en el Aeropuerto

Internacional de la Ciudad de México (AICM), el más grande del país por niveles de operaciones y flujo de pasajeros.

Para expertos, este problema se sigue registrado en el territorio nacional debido a que desde hace años los grupos delictivos suman incluso a poblaciones completas a esta actividad y, pese a su severidad y las pérdidas que representa tanto para Pemex como para el país, no se avizora un ajuste o cambio de estrategia para enfrentarlo.

Problema social

Javier Oliva, coordinador del seminario en estudio de Defensa, Seguridad e Inteligencia de la UNAM, expuso que en el país algunas poblaciones se han conformado como bases sociales del crimen, lo que ocurre por omisión y complicidad en la comisión de los diversos delitos.

“Así pasa con los asaltos a los trenes de carga, poblaciones enteras roban. Lo que se debe hacer es sólo aplicar la ley, pero no se hace. Hay que abrir carpetas de investigación, no se requiere inventar nada, sólo es que no se ha querido. Estamos viendo una transformación del Estado, sí, donde los mexicanos y su sociedad conviven cada vez más



El hallazgo de tomas clandestinas en colonias cercanas al AICM habla de un mercado muy sofisticado, opinan.

con prácticas ilegales y ‘paralegales’, advirtió.

En el caso de las colonias donde se encontraron tomas clandestinas en los ductos para turbinas del AICM, Pemex reservó la información al argumentar que al proporcionar dichos datos se acortaría el radio de búsqueda para los grupos criminales, haciendo po-

JAVIER OLIVA
Académico de la UNAM

“Así pasa con los asaltos a los trenes de carga, poblaciones enteras roban. Lo que se debe hacer es sólo aplicar la ley, pero no se hace”

SUSANA CAZORLA
Socia consultora de SICEenry

“Estas alianzas a las que se refiere Pemex se dan ya sea por necesidad de las personas o, más que alianzas, son por la fuerza”

sible la colocación de una nueva toma del combustible.

“Hay que ver también qué mercado se está buscando con esto, porque las aerolíneas comerciales no podrían usar este combustible, en el caso de la turbinas. Esto ya habla de que es un mercado muy sofisticado”, agregó Oliva.

Pemex, empresa dirigida por Octavio Romero Oropeza, también indica que compartir esa información de las colonias sería equiparable a orientar a grupos criminales a los hogares, un riesgo inminente para los habitantes de las zonas por las tomas de los combustibles.

Uno de los casos más emblemáticos es el de Tlahuelilpan, Hidalgo, cuando a inicios de 2019 se incendió un ducto que tenía una toma donde la población estaba recolectando el combustible. En ese incidente hubo un total de 137 personas fallecidas por quemaduras.

“Ya hemos visto que cuando se voltea un tráiler, los pobladores van a saquear en lugar de ayudar. Lo que nos dice que algo está mal en la sociedad, y las autoridades dejan que esas situaciones sucedan”, expuso Susana Cazorla, socia consultora de SICEenry.

“El gobierno ahora parece que se complace hasta de las personas que roban los ductos. Es la sociedad que hemos creado y por eso las organizaciones criminales tienen una gran oportunidad para reclutar a más personas”, agregó.

En opinión de Cazorla, “estas alianzas a las que se refiere Pemex se dan ya sea por necesidad de las personas o, más que alianzas, son por la fuerza. Estamos llegando a un momento en que la pobreza se convierte en una excusa y esto nunca va a terminar bien”.

Los especialistas coinciden en que la problemática afecta a la petrolera en sus finanzas, las cuales están en números rojos, y por ende al país completo. Además, tienen un impacto negativo directo para los consumidores porque todas esas pérdidas de Pemex, que pasan a bolsillos de la delincuencia, se ven reflejadas en los precios de los combustibles.

“Se debe analizar al interior de Pemex, ya que las personas que han salido en cada fin de gobierno, que han sido muchas, tienen información confidencial sobre dónde se ubican los ductos y cómo son las infraestructuras estratégicas”, apuntó Cazorla. ●

TIPO DE CAMBIO

A LA VENTA	
Dólar ventanilla	18.45
Dólar FX	17.8907
Futuro del peso (Dic-24)	18.1686
Euro ventanilla	19.90

BOLSAS	
BMV	53,043.00 -1.31%
BMV (diaria)	53,043.00

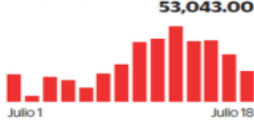

Dow Jones	40,665.02 -1.29%
Nasdaq	17,871.22 -0.70%
FT100	8,204.89 0.21%
Bovespa	127,652.06 -1.39%

MERCANCIAS	
WTI (dis/barril)	82.82 -0.04%
Brent (dis/barril)	85.11 -0.04%
Oro (dis/oz)	2,444.00 -0.58%
Plata (dis/oz)	29.82 -1.55%
Cobre (dis/ton)	9,382.00 -2.63%

TASAS	
Cetes 28 días	10.89%
TIE 28 días	11.2449%
Bonos a 10 años	10.26%
Bonos del tesoro a 10 años	4.20%
UDI (19 de Julio)	8.165660

Fitch ratifica nota soberana, con perspectiva estable

La respalda un marco de política macroeconómica prudente, explica; suman 7 opiniones iguales: SHCP

ANTONIO HERNÁNDEZ
Y LEONOR FLORES
—cartera@eluniversal.com.mx

Fitch Ratings ratificó ayer la calificación soberana de México con “BBB-”, con perspectiva estable.

“La calificación de México está respaldada por un marco de política macroeconómica prudente, finanzas externas estables y sólidas y una relación deuda pública/PIB que Fitch proyecta se mantendrá debajo de la mediana “BBB”, dijo la agencia.

De acuerdo con la calificadora, la nota de México está limitada por débiles indicadores de gobernabilidad

dad, un historial de desempeño moderado de crecimiento a largo plazo y riesgos fiscales relacionados con pasivos contingentes de Pemex y rigideces presupuestarias.

La agencia resaltó la victoria de Claudia Sheinbaum en las elecciones presidenciales del 2 de junio pasado de manera aplastante, sumando convertirse en la primera mujer presidenta de México.

Fitch destacó que los resultados electorales preliminares sugieren que Morena, junto a sus aliados, puede obtener apoyo legislativo para enmiendas constitucionales.

“La coalición Morena logró una supermayoría en la Cámara de Diputados, pero se quedó corta por dos escaños en el Senado. Estos resultados han alentado el impulso del presidente saliente [Andrés Manuel] López Obrador para impulsar 20 iniciativas de reforma constitu-



La nota de México está limitada por débiles indicadores de gobernabilidad y riesgos por Pemex, alertó Fitch.

cional, que se presentaron en febrero de 2024. Su objetivo es presentar seis de ellas [incluida la reforma judicial] al Congreso para su aprobación en septiembre, el último mes de su mandato”, dijo.

Fitch anticipó un déficit general del gobierno de 5.4% del Producto

EVALUACIÓN DE FITCH RATINGS

“La administración entrante heredará un déficit significativo causado por el aumento del gasto social y los mayores costos de endeudamiento”

Interno Bruto (PIB) en 2024 y de 4% en 2025, frente a 3.6% en 2023 y un promedio de 2% entre 2015 y 2019.

“El presupuesto de 2024 incluía un déficit fiscal del sector público no financiero superior a 5% del PIB, el punto más alto en más de tres décadas. La administración entrante heredará un déficit significativo causado por el aumento del gasto social y los mayores costos de endeudamiento”, dijo.

Para la agencia, si bien la administración entrante apunta a reducir el déficit a niveles consistentes con una trayectoria estable de deuda sobre el PIB, persiste la incertidumbre sobre cómo y con qué rapidez se lo-

5.4%

DEL PIB. EL DÉFICIT GENERAL que prevé Fitch en 2024 y de 4% en 2025, contra 3.6% el año pasado.

grará esto, lo que tal vez sólo se vuelva más claro una vez que se proponga el presupuesto para 2025.

Agregó que no espera ningún cambio en la voluntad del gobierno de apoyar financieramente a Pemex durante la gestión de Sheinbaum.

“La administración entrante ha expresado su intención de mantener la posición dominante de Pemex en el mercado petrolero mexicano (...). Esto requerirá transferencias federales continuas a menos que haya una mejora significativa en la eficiencia operativa de la empresa o reducción de deuda”, dijo.

Por su parte, la Secretaría de Hacienda destacó que con la ratificación de Fitch van siete calificadoras que reafirman la nota soberana con “BBB-”, una asignación por encima del grado de inversión. A través de un comunicado, señaló que esto permitirá continuar con un acceso favorable a los mercados. ●

INDICADOR	ANTERIOR	ACTUAL	VARIACIÓN	INDICADOR	ANTERIOR	ACTUAL	VARIACIÓN	INDICADOR	ANTERIOR	ACTUAL	VARIACIÓN
S&P 500	53,744.78	53,043.00	-1.31%	TASA OBJETIVO	11.0000%	11.0000%	0.0000 pp.	DÓLAR INTERBANCARIO	\$17,7192	\$17,9788	+0.2596
DOW JONES	41,988.08	40,665.02	-1.29%	TRE A 28 DÍAS	11.2450%	11.2449%	-0.0001 pp.	DÓLAR BANCARIO	\$18,1500	\$18,4500	+0.3000
S&P 500	5,588.27	5,544.59	-0.78%	TRE A 91 DÍAS	11.3926%	11.3926%	0.0000 pp.	EURO	\$19,3869	\$19,5909	+0.2040
NASDAQ	17,996.93	17,871.22	-0.70%	CETES A 28 DÍAS	10.9000%	10.8900%	-0.0100 pp.	LIBRA	\$23,0548	\$23,2796	+0.2248

ECONOMÍA A DETALLE

Se aproxima el recorte de tasas en EU

La política monetaria de la Reserva Federal de Estados Unidos está pasando por un momento decisivo. Después de casi 10 meses en sus mayores niveles de los últimos 20 años, la tasa de interés de fondos federales se encuentra próxima a recortarse. > 4



En Turismo va Rodríguez Zamora

Activo empresarial, José Yuste > 2

Es la más joven del gabinete, con 34 años de edad, y lleva un par de años siendo la secretaria de Turismo de Tlaxcala.

→ **Logró el invicto**
Análisis superior, David Páramo > 3

→ **Gabinete de Sheinbaum**
Desde el piso de remates, Maricarmen Cortés > 4

→ **El Contador**
Carlos Velázquez 3 4

dinero@gimm.com.mx @DineroEnLima



EXCELSIOR | VIERNES 19 DE JULIO DE 2024



Elecciones de EU afectan al superpeso

El tipo de cambio volvió a romper la barrera de los 18 pesos, el dólar llegó a venderse a un precio máximo de 18.07 pesos, para cerrar en 17.97 pesos. El retroceso de nuestra divisa frente al dólar se debió a mayor aversión al riesgo global, relacionada con las elecciones en Estados Unidos. Janneth Quiroz de Monex afirmó que el peso fue afectado por la volatilidad política en EU.

— *Eréndira Espinosa*

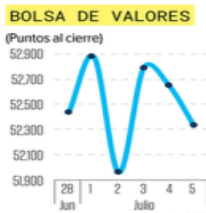

Adiós a los máximos históricos

Ayer continuaron las pérdidas en los principales índices de Estados Unidos, pues los inversionistas están tomando utilidades del sector tecnológico y buscando oportunidades en sectores que se verán beneficiados por los próximos recortes en la tasa de referencia; por lo cual, el Dow Jones, el S&P 500 y el Nasdaq cayeron 1.29, 0.78 y 0.68%, respectivamente. El IPC cayó 1.3 por ciento.

— *Eréndira Espinosa*

LUIS LOZANO, EN ENTREVISTA

TOYOTA PISA EL ACELERADOR TECNOLÓGICO



EL CEO de la compañía afirma que se enfocan en autos híbridos y voladores, además de exoesqueletos y robots, para mejorar la movilidad de los usuarios > 2

Foto: Especial / Fotoarte: Jesús Sánchez



HAY ALERTA DE RIESGOS

Fitch Ratings ratifica nota soberana del país

POR LINDSAY H. ESQUIVEL
lindsay.hernandez@gimm.com.mx

La calificadora Fitch Ratings confirmó la nota de largo plazo en moneda extranjera de México en BBB- con perspectiva estable. Sin embargo, advirtió que la calificación está limitada por débiles indicadores de gobernabilidad, un historial de desempeño moderado de crecimiento a largo plazo y riesgos fiscales relacionados con pasivos contingentes de Pemex y crecientes rigideces presupuestarias.

“Creemos que estas reformas constitucionales, incluida la del Poder Judicial, en general afectarían negativamente el perfil institucional de México, pero es demasiado pronto para evaluar la gravedad potencial antes de su aprobación e implementación”, alertó.

Para la calificadora la gobernabilidad de México ya es relativamente débil, con el puntaje del Indicador Mundial de Gobernanza del Banco Mundial en el percentil 32, que está muy por debajo de la mediana ‘BBB’ del percentil 58.

En cuanto al déficit fiscal, prevé que sea de 5.4% del PIB en 2024 y del 4.0% en 2025, frente al 3.6% en 2023 y un promedio del 2% durante 2015 a 2019.

“La administración entrante heredará un déficit significativo causado por el aumento del gasto social y los mayores costos de endeudamiento”, señaló Fitch.

Dijo que, si bien la administración entrante apunta a reducir el déficit a niveles consistentes con una trayectoria estable de deuda sobre PIB, persiste la incertidumbre sobre cómo y con qué rapidez se logrará esto.

“Esperamos que Pemex reciba un apoyo financiero inquebrantable por parte del gobierno y que continúe incluyéndose como una partida en ejercicios presupuestarios posteriores, aunque el gobierno entrante no ha indicado claramente sus planes al respecto”.

Finalmente, Fitch proyecta que el crecimiento del PIB real se desacelerará a 2.0% en 2024 desde 3.2% en 2023, y que la economía se desacelerará a 1.8% en 2025. “Anticipamos que la actividad económica se recuperará durante el resto de este año luego de una economía más débil durante el primer cuarto”.

La administración entrante heredará un déficit significativo causado por el aumento del gasto social y los mayores costos de endeudamiento.”

FITCH RATINGS

FARMACIAS Y PUNTOS DE VENTA

Vacuna contra covid, agotada

POR ERÉNDIRA ESPINOSA
erendira.espinosa@gimm.com.mx

En los consultorios de las principales farmacias del país la vacuna contra el covid-19 está agotada, esto frente al aumento de contagios entre la población.

En un sondeo hecho por **Excelsior** se pudo verificar la escasez del biológico. Según la encargada de una farmacia Walmart en la alcaldía Benito Juárez, “no hay vacuna, está agotada. No sabemos cuándo llegará, aunque ya nos dijeron que sí va a haber”.

De acuerdo con la encargada, hasta el momento no hay más detalles sobre cuándo estará disponible el producto.

En la página de internet de Farmacia San Pablo se anuncia la venta del producto, sin embargo, se pide solicitar disponibilidad. Al llamar a la empresa se señala que no hay vacunas en este momento, sin embargo, se espera que a más tardar el martes de la próxima semana se tenga más información sobre la vacuna, por lo que se recomienda a los clientes volver

a llamar en esas fechas. La marca con la que se espera resurtir es Pfizer.

“Están agotadas en todas nuestras sucursales, tentativamente llega el sábado o a más tardar el martes”, mencionó la telefonista.

Al ser cuestionada sobre la existencia del biológico, refirió que estará resurtiéndose en los siguientes días, para estar disponible entre el sábado y el martes.

“Resurtirán en algunas de las sedes de vacunación. Sólo será de Pfizer y para

edades de 12 en adelante”.

Según la lista de precios de San Pablo, el precio de la vacuna de Pfizer es de 848 pesos, mientras que la de Moderna se vende en 748 pesos. En tanto, en la página de Farmacias del Ahorro se vende en 799 y en Walmart está en el mismo precio, aunque detalla que está agotada.

VENTA AL PÚBLICO
En diciembre del año pasado la Cofepris aprobó la venta al público de las vacunas contra covid de Pfizer y de Moderna. La primera en distribuirse en las cadenas de farmacias con consultorio y permiso para aplicar vacunas fue la de Pfizer.

Durante los primeros días



Juan Luis Morell, director general de Pfizer México.

de aplicación, los consultorios de San Pablo mostraron largas filas y la demanda por el producto fue elevada.

La carrera entre los grandes laboratorios por ofrecer una vacuna también provocó que sus acciones ganaran valor durante la pandemia.

Sin embargo, AstraZeneca tuvo que retirarse de la contienda debido a que, entre los efectos secundarios de su vacuna, estaba el de provocar trombosis.

Aunque los efectos secundarios de las vacunas contra la enfermedad han sido discutidos por algunas investigaciones, los especialistas refieren que los casos adversos son pocos, y los beneficios son mayores.

LAS DIVISAS AL DÍA

Dólar



DIVISA DÓLAR
 COMPRA 17.41
 VENTA 18.45

Euro



DIVISA EURO
 COMPRA 19.59
 VENTA 19.60

Desarrollo económico



La Feria de las Afores 2024 se realizará en el Zócalo capitalino hasta el 21 de julio. JORGE CARBALLO

Consar apunta que se manejan de forma privada cuentas por más de 6.2 bdp

do, es posible porque se ha creado una reserva, una reserva que garantiza al trabajador la recuperación y el acceso a su dinero a través de los institutos de la seguridad social", apuntó.

Mientras que en su intervención Julio Cervantes, presidente de la Comisión Nacional del Sistema de Ahorro para el Retiro (Consar), detalló que el fondo del gobierno fortalece un sistema de pensiones que va a garantizar el pago del último salario de los trabajadores que ganaban poco.

"Gracias a todos estos cambios hoy el sistema de ahorro para el retiro es sólido y es de gran relevancia para la economía mexicana, pues administra los ahorros de más de 70 millones de cuentas individuales por recursos que superan ya los 6 mil millones de pesos", añadió.

Afores quieren invertir en proyectos de Claudia

Oportunidad. Guillermo Zamarripa, presidente de Amafore, expresó que uno de cada dos pesos inyectados en infraestructura del país viene de las administradoras

JORDAN SAUCEDO Y PEDRO DOMÍNGUEZ / CIUDAD DE MÉXICO

Las afores están interesadas en invertir en los proyectos de infraestructura que se realicen bajo los programas de desarrollo económico del próximo gobierno federal que encabezará Claudia Sheinbaum, expuso Guillermo Zamarripa, presidente de la Asociación Mexicana de Administradoras de Fondos para el Retiro (Amafore).

Durante su participación en la inauguración de la Feria de las Afores 2024 explicó que el sistema de ahorro para el retiro tiene un papel importante en el desarrollo de la planta productiva del país.

"Vamos a tener un rol importante en lo que es inversión en

infraestructura en proyectos de largo plazo que es el horizonte de inversión de las afores, aquí creemos que podemos ayudar a generar beneficios y financiando proyectos sostenibles que son un reto", destacó Zamarripa.

Apuntó que van a invertir en los proyectos de infraestructura, "que muchos van a estar ligados al tema de desarrollo regional y desarrollo de ciertos polos".

El líder gremial remarcó que el sistema actual de afores tiene activos en administración por poco más de 6.2 billones de pesos, monto que en sus palabras le pertenece a los trabajadores; sin embargo, no dijo exactamente el monto que pueden aplicar a los proyectos.

"Lo que sí sabemos, de acuerdo con datos del Banco de México, es que cada dos pesos que hay de financiamiento en infraestructura en México, uno lo hacen las afores, entonces somos un participante muy relevante", aclaró.

En otro sentido, Héctor Sanatana Suárez, titular de la unidad de Seguros, Pensiones y Seguridad Social de la Secretaría de Hacienda (SHCP), reveló en La Feria de las Afores 2024 que el recién creado Fondo de Pensiones del Bienestar alcanzará un monto de 44 mil 500 millones de pesos para finales de este mes.

"Hay un reto hacia adelante, sin duda, que estoy seguro iremos afrontando con responsabilidad. Cabe señalar que esto se ha crea-

Y ADEMÁS

Alerta IP por plan de impuestos de EU

La propuesta de Donald Trump de reducir los impuestos corporativos de 21 a 15 por ciento puede afectar de manera directa al fenómeno de la relocalización de empresas en México, el llamado *nearshoring*, advirtió el presidente de la Confederación Patronal de la República Mexicana (Coparmex), José Medina Mora, porque ganarán más inversiones privadas.

Tren Interoceánico

El Tren Interoceánico del Istmo de Tehuantepec alcanzará su punto de equilibrio financiero en el primer trimestre de 2027, reveló el director del proyecto, Raymundo Morales Angeles.

Al participar en la conferencia mañanera de Palacio Nacional con el presidente Andrés Manuel López Obrador, detalló que en 2024 el proyecto maneja un déficit de operación de mil 366 millones de pesos; para 2025 será de 744 millones y en 2026 se reducirá a 67 millones.

Sin embargo, se tiene previsto que entre abril y diciembre de 2027 iniciará un superávit que alcanzará ganancias por mil 732 millones de pesos.

También anunció que el gobierno federal donará 400 mil metros lineales de rieles a Guatemala para conectar Centroamérica con el sureste mexicano.

"Para apoyar a Guatemala en la rehabilitación de las vías y en la construcción de su patio, la Secretaría de Relaciones Exteriores a través de la agencia de cooperación internacional va a apoyarnos para entregarle como un apoyo de México a Guatemala, 400 mil metros lineales de riel que nosotros estamos recobrando, es un riel en buen estado para que lo utilicen en 200 kilómetros de vía", explicó.

ECONOMÍA

MERCADOS E INDICADORES

INDICADORES LÍDERES

CAMBIARIO		
Ventanilla bancaria (venta)	\$18.4500	▲ 0.3000
Interbancario (spot)	\$17.9788	▲ 1.47%
Euro (BCE)	\$19.3675	▼ -0.37%
BONOS Y TASAS		
Cetes 1 día (prom. Valmer)	11.000	= S/C
Bono a 10 años	9.928	▲ 0.16

ACCIONARIO		
S&P/BMV IPC (puntos)	53,043.00	▼ -1.31%
FTSE BIVA (puntos)	1,086.62	▼ -1.28%
Dow Jones (puntos)	40,665.02	▼ -1.25%
METALES		
Onza oro NY (venta, Dls)	\$2,456.40	▼ -0.14%
Onza plata NY (venta)	\$30.22	▼ -0.50%

PETRÓLEO		
WTI - NYMEX	82.82	▼ -0.04%
BRENT - ICE	84.79	▼ -0.34%
Mezcla Mexicana (Pemex)	76.45	▲ 0.01%
INFLACIÓN		
Mensual (jun-24)	0.38	▼ -0.19
Anual (jun-23/jun-24)	4.98	▲ 4.69

Editor: Baude Barrientos Coeditores: Eduardo Jardón y Atzayaelh Torres Coeditores Gráficos: Javier Juárez y Hugo Martínez

CALIFICACIÓN SOBERANA

Fitch ratifica la nota crediticia de México y advierte riesgos

Avizora impactos negativos por reforma judicial y elecciones en EU, ante la intención de Trump de imponer aranceles

Débil gobernanza, moderado crecimiento y Pemex, limitantes para el soberano

ANA MARTÍNEZ
amrinos@elfinanciero.com.mx

Por contar con un marco de política macroeconómica prudente y finanzas externas estables y robustas, Fitch Ratings ratificó la calificación de México en "BBB-" con perspectiva estable; sin embargo, alertó de riesgos como una débil gobernabilidad y temas fiscales relacionados con Petróleos Mexicanos (Pemex).

La calificadora resaltó el paquete de reformas constitucionales que propuso la actual administración en febrero, el cual incluye cambios en el poder judicial. Sostuvo que estas reformas afectarían negativamente el perfil institucional de México, pero aún es incierta la gravedad potencial de volverse una realidad.

Además, otro riesgo potencial para el país está relacionado con las elecciones en Estados Unidos por la intención de Donald Trump, candidato republicano y expresidente de este país, de imponer un arancel universal del 10 por ciento a todas las importaciones estadounidenses.

"El aumento de las tensiones comerciales en tal escenario podría dejar a México vulnerable, dado que 80 por ciento de sus exportaciones se destinan a Estados Unidos. La inmigración seguirá siendo un punto de fricción y un freno im-

portante podría afectar a los flujos de remesas hacia México", expuso Fitch Ratings.

Sobre la relación entre México y Estados Unidos, indicó que la ralentización de la economía estadounidense, aunada al endurecimiento de la política fiscal bajo la nueva administración en el país y la orientación restrictiva de la política monetaria, derivarán en un menor dinamismo económico para 2025.

Fitch prevé que el crecimiento real del Producto Interno Bruto (PIB) disminuya hasta 2.0 por ciento en el presente año, luego de ubicarse en 3.2 por ciento en 2023. Para 2025 estimó que continuará su tendencia a la baja para cerrar en 1.8 por ciento.

Subrayó las oportunidades del *nearshoring*, pero dijo que "la reubicación de la producción es un proceso gradual".

INCERTIDUMBRE EN DÉFICIT

Con la victoria de Claudia Sheinbaum en las elecciones presidenciales de junio, sostuvo que se espera una amplia continuidad política, pero hay dudas sobre cómo lograrán reducir el déficit fiscal.

Lo anterior, luego de mencionar que el presupuesto de 2024 incluye un déficit superior al 5.0 por ciento del PIB, el más alto en más de tres décadas, ante el aumento del gasto social y los mayores costos de endeudamiento. Estimó que el

déficit este será de 5.4 por ciento y 4.0 por ciento en 2025, frente al 3.6 por ciento de 2023.

"Aunque la administración entrante se propone reducir el déficit a niveles coherentes con una trayectoria estable de deuda/PIB, persiste la incertidumbre sobre cómo y con qué rapidez se logrará, lo que sólo podrá aclararse una vez que se ponga el presupuesto para 2025".

A la par, descartó que se eliminen los apoyos a Pemex. Esto probablemente requerirá transferencias federales continuas a menos que haya una mejora significativa en la eficiencia operativa de la empresa o una reducción de su carga de deuda, ahondó.

"Esperamos que Pemex reciba un apoyo financiero inquebrantable por parte del gobierno y que se siga incluyendo como partida en ejercicios presupuestarios posteriores, aunque el gobierno entrante no ha indicado claramente sus planes al respecto".

Fitch dijo que podría recortar la nota soberana si hay una trayectoria ascendente de la deuda pública bruta sobre el PIB, un deterioro de la gobernanza, así como un debilitamiento de la coherencia y la credibilidad del marco político.

En cambio, subiría ante una mayor consolidación fiscal, mejora de la gobernanza y un mejor panorama de las perspectivas de crecimiento con políticas creíbles.

Se mantiene

La agencia calificadora Fitch Ratings mantuvo sin cambios la calificación soberana de México, la cual está vigente desde mayo de 2020; sin embargo, destacó las debilidades en el crecimiento de largo plazo y riesgos relacionados con Pemex.

Deuda soberana de México

■ Trayectoria de la calificación de Fitch

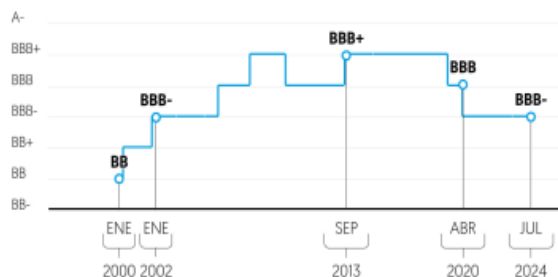

Producto Interno Bruto

■ Variación porcentual anual

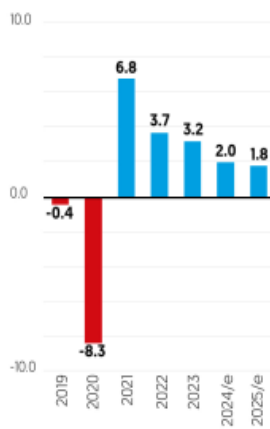

Fuente: Fitch Ratings y SHCP

Déficit del sector público

■ Como % del PIB

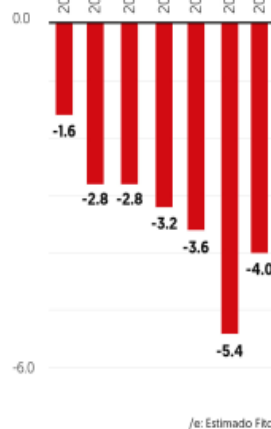

/e: Estimado Fitch

49%

DEL PIB

Alcanzará la deuda del gobierno en este año, y tendrá una alza gradual, hasta un 52.8% en 2026.

4%

DEL PIB

Aproximadamente, fue el apoyo de la actual administración a Pemex, entre 2019 y 2023.

RATIFICACIÓN ESPERADA

Janneth Quiroz, directora de análisis económico de Monex, y Luis Gonzali, vicepresidente y codirector de inversiones en Franklin Templeton México, coincidieron en que la ratificación de Fitch era esperada, porque no hay datos nuevos ni suficientes para un ajuste.

Gabriela Siller, directora de análisis económico y financiero de Banco Base, resaltó que "es una preocupación menos", porque había dudas respecto a si el déficit move-

ría la nota en alguna calificadora. Instó poner atención a cambios en el poder judicial, porque tendría un efecto directo en las inversiones y el *nearshoring*.

La analista de Monex indicó que entre los principales riesgos para la nota del país es un deterioro en las finanzas públicas, porque aumentaría el riesgo de caer en una situación de impago. Franklin Templeton observó que hay que estar atentos a la evolución de los factores planteados por Fitch.

Repunta concentración de exportaciones mexicanas hacia Estados Unidos

• De enero a abril el 83% de las ventas externas del país se dirigió al vecino del norte, marcando un máximo histórico, pese a la aspiración del actual gobierno de una dispersión más equilibrada



FOTO: REUTERS

Tomando en cuenta los cinco principales socios comerciales, México ocupó la posición 66 en el indicador de la concentración de sus exportaciones en la Clasificación Mundial de Competitividad 2024, elaborada por el Instituto para el Desarrollo Gerencial (IMD, por su sigla en inglés), la cual abarca 67 economías clasificadas.

Roberto Morales

roberto.morales@eleconomista.mx

El gobierno de México ha fallado en su intención de diversificar las exportaciones mexicanas de productos, alcanzando un nivel máximo de 83% de sus ventas externas concentradas hacia Estados Unidos.

Desde un principio, la administración del presidente Andrés Manuel López Obrador se fijó la meta de ampliar la proporción de destinos diferentes a Estados Unidos en las ventas de los productos mexicanos al extranjero.

“Si algo nos enseñó la renegociación del Tratado de Libre Comercio con América del Norte, el TLCAN, fue que tenemos que diversificar nuestro comercio exterior”, dijo Graciela Márquez, entonces secretaria de Economía, en una reunión con senadores a finales de agosto de 2019.

A manera de ejemplos, la funcionaria mencionó en aquella misma reunión que México podía exportar más carne de cerdo y legumbres a Asia, más autopartes a Brasil y más miel y otros productos a Alemania.

En general, México ha embarcado a Estados Unidos alrededor de 80% del total de sus exportaciones de productos, pero esta ya alta concentración se incrementó en los años recientes.

Pasó de 80.6 a 81.8% de 2021 a 2022 y luego de 82.7% a 83% de 2023 al periodo de enero a abril de 2024, de acuerdo con datos del Banco de México.

Tomando en cuenta los cinco principales socios comerciales, México ocupó la posición 66 en el indicador de la concentración de sus exportaciones en la Clasificación Mundial de Competitividad 2024, elaborada por el Instituto para el Desarrollo Gerencial (IMD, por

Reconcentración

La guerra comercial entre Estados Unidos y China y la puesta en vigencia del T-MEC han contribuido a reconcentrar las exportaciones mexicanas hacia el mercado estadounidense.

México | Exportaciones de mercancías

Total (MILES DE MILLONES DE DÓLARES)



Envío a EU (PORCENTAJE)



* Datos para enero-abril.

México | Principales destinos de las exportaciones, 2023

MILES DE MILLONES DE DÓLARES

PAÍS	VALOR
EU	490.2
Canadá	18.0
China	10.1
Alemania	9.2
Taiwán	6.0
Corea del Sur	6.0
Brasil	4.5
Japón	4.0
Guatemala	2.9
Reino Unido	2.9
Total	593.0

FUENTE: ELABORACIÓN PROPIA CON DATOS DEL BANCO

su sigla en inglés), la cual abarca 67 economías clasificadas.

Uno de los proyectos primordiales que lleva a cabo el actual gobierno federal para aumentar las ventas externas en distintos mercados es el Corredor Interoceánico del Istmo de Tehuantepec (CIIT), que facilitaría lógicamente exportar más a Europa y Sudamérica, aunque también a la zona este de Estados Unidos.

Al ser los Estados Unidos el principal socio comercial, la mayor parte del comercio mexicano es transfronterizo, y consiste en bienes terminados u otros que participan en cadenas globales de valor, resultantes de la fuerte presencia de industrias de ensamblaje.

El efecto de la guerra comercial

Una de las principales razones por las que México ha incrementado últimamente sus embarques al mercado estadounidense es por la guerra comercial que mantienen Estados Unidos y China, lo que ha reducido la participación de China en el total de importaciones estadounidenses y, consecuentemente, ha abierto más oportunidades a otros países, entre ellos México.

Otra explicación está en los efectos del Tratado entre México, Estados Unidos y Canadá (T-MEC) como resultado de endurecer las reglas de origen para ciertos bienes, principalmente automotrices, lo que obliga a aumentar el contenido regional para que los productos logren cruzar las fronteras en América del Norte con preferencias arancelarias.

El T-MEC mantiene las condiciones de acceso a los mercados acordadas en el marco del TLCAN. Por tanto, todos los bienes originarios de la región tienen un arancel de 0%, excepto algunos productos del sector avícola, lácteos y preparaciones alimenticias con contenido de azúcar, cuyo acceso al mercado canadiense aún está restringido.

Según lo acordado, México mantuvo el acceso que se le otorgaba a 100% de las líneas arancelarias con Estados Unidos y a 99.2% con Canadá; el 0.8% de las líneas restantes con Canadá están aún sujetas a aranceles de importación. México no mantiene contingentes arancelarios en el marco del T-MEC.

En 2018, la participación de Estados Unidos como destino de las exportaciones mexicanas de mercancías fue de 79.8%, el nivel más bajo observado desde 1914.

3 POR CIENTO

es la participación de Canadá como destino para las exportaciones mexicanas, siendo el segundo mercado de los productos nacionales.

EDITOR:
Octavio Amador
COEDITORIA:
Karina Hernández

empresas
@eleconomista.mx
eleconomista.mx

COEDITOR GRÁFICO:
Oscar Alcaraz

EL ECONOMISTA
VIERNES
19 de julio
del 2024



Tipo de cambio (pesos)	Compra	Venta
Dólar	17.41	18.45
Euro	19.57	19.57

Tasas de interés	
Cetes 28 días	10.89%
Cetes 91 días	11.12%
TIE 28 días	11.24%

Inflación	
Junio	0.38%
De junio 2023 a junio 2024	4.98%
Reservas internacionales	
221 mil 184.2 mdd al 12 de julio de 2024	

Petróleo (dólares)	Precio	Var
WTI	82.82	+0.03
Brent	85.11	+0.03
Mezcla mexicana	76.45	+0.01

S&P/BMV IPC (Índice de precios y cotizaciones)	
BOLSA MEXICANA DE VALORES	
Cierre	53 mil 43 unidades
Variación puntos	-701.78
Variación por ciento	-1.31

COMPLEMENTO PARA EL RETIRO DE 30 MIL TRABAJADORES

Garantizado al menos 20 años, el apoyo a pensiones: Hacienda

CLARA ZEPEDA

El fideicomiso del Fondo de Pensiones para el Bienestar, que a finales de este mes alcanzará un monto de 44 mil 500 millones de pesos, más otras fuentes de financiamiento que seguirán sumándose, podrá pagar los complementos de pensiones de los trabajadores en México hasta el 2045, estimó Héctor Santana Suárez, titular de la Unidad de Seguros, Pensiones y Seguridad Social de la Secretaría de Hacienda y Crédito Público (SHCP).

“El derecho de los trabajadores para acceder a sus recursos —quienes tienen una cuenta de Afore inactiva— se mantiene y se garantiza. Y con los recursos que tendremos el primero de agosto en el Fondo de Pensiones para el Bienestar se tiene una solvencia asegurada para los próximos 20 años, por lo menos, toda vez que el fondo avanzará en su consolidación”, precisó el funcionario, con estimaciones de su unidad y con datos de la Comisión Nacional del Sistema de Ahorro para el Retiro (Consar).

Durante su participación en la conferencia magistral sobre el Fondo de Pensiones para el Bienestar, en el marco de la Feria de las Afore 2024, el funcionario reveló que en esta semana concluirán el trámite administrativo para que lleguen al fideicomiso del fondo, alrededor de 12 mil millones de pesos de la liquidación de Financiera Rural, cuya entidad se creó con recursos que provenían de un



viejo sistema pensionario, que era el SAR de 1992.

Añadió que ya llegaron recursos del Instituto del Fondo Nacional de la Vivienda para los Trabajadores (Infonavit), del Fondo de la Vivienda del Instituto de Seguridad y Servicios Sociales de los Trabajadores del Estado (Fovissste); del décimo transitorio de trabajadores de Pensiones, principalmente.

Si bien en estos primeros años son un número limitado de trabajadores los que se van a beneficiar, porque son los que se van a retirar en estas circunstancias, las ventajas ya se van a poder observar a partir

de julio, cuando se den los primeros pagos, destacó Héctor Santana.

El Fondo de Pensiones para el Bienestar es un fideicomiso público que otorgará complementos a las pensiones de algunos trabajadores de la generación Afore para procurar que éstas sean iguales a su último salario, siempre y cuando la pensión no rebase 16 mil 777.78 pesos al mes.

Beneficios e inversión

Con los recursos que se tendrán al primero de agosto de 2024, la viabilidad del fondo está prevista hasta

▲ Se inició la Feria de las Afore 2024 en el Zócalo de la Ciudad de México. Foto Cristina Rodríguez

2045. Posteriormente, resaltó, será necesario fortalecerlo. Habrá que pensar cómo se seguirá fondeando. Por lo pronto, dijo Santana Suárez, hay varias fuentes definidas por el decreto del primero de abril de 2024.

Héctor Santana precisó que en promedio por año habrá mil 500 trabajadores beneficiados por el Fondo de Pensiones del Bienestar,

Invertirán las Afore en polos de desarrollo

De cada dos pesos que hay de financiamiento en infraestructura en México, uno proviene de las administradoras de fondos para el retiro (Afore), por lo que son un participante muy relevante y lo seguirán siendo, pues invertirán el ahorro de los trabajadores en los polos de desarrollo que anunció la virtual presidenta electa, Claudia Sheinbaum Pardo, reveló Guillermo Zamarripa.

El presidente de la Asociación Mexicana de Administradoras de Fondos para el Retiro (Amafore) anunció que en el futuro las Afore van a tener un papel muy importante en la inversión en infraestructura a largo plazo, que es el corazón del desarrollo económico.

Zamarripa aseguró que se financiarán proyectos sostenibles para combatir el cambio climático y facilitar transiciones energéticas.

Hace unos meses, Sheinbaum propuso la construcción de los polos del bienestar como parte de la Estrategia Nacional de Relocalización, que estará enfocada en 10 sectores.

Clara Zepeda

es decir, alrededor de 30 mil trabajadores en 20 años.

Por separado, Julio César Cervantes, presidente de la Consar, explicó que alrededor de 24 mil 239 cuentas pasaron al Fondo, pero las Afore transfirieron 21 mil millones de pesos en bonos, con el fin de evitar minusvalías y preservar el valor total de los recursos de los trabajadores.

Fitch ratifica grado de inversión a la deuda soberana de México

DORA VILLANUEVA

Fitch ratificó la calificación de la deuda soberana a largo plazo de México en BBB-, por encima del grado de inversión, con lo cual siete agencias calificadoras han mantenido la nota crediticia de México este año, con una perspectiva estable para el país. Si bien la firma destacó la prudencia de las políticas macroeconómicas, advirtió que las elecciones de Estados Unidos, los apoyos continuos a Petróleos Mexicanos (Pemex) y las reformas constitucionales en discusión son un riesgo.

“La calificación de México se sustenta en un marco de política macroeconómica prudente, finan-

zas externas estables y robustas y una relación deuda pública/PIB que Fitch proyecta que se mantendrá por debajo de la mediana BBB. La calificación está limitada por indicadores de gobernanza débiles, un historial de crecimiento moderado a largo plazo y riesgos fiscales relacionados con pasivos contingentes de Pemex y rigideces presupuestarias crecientes”, resumió Fitch.

La firma de riesgo destacó que Claudia Sheinbaum ganó las elecciones presidenciales del 2 de junio de 2024 con 59 por ciento de los votos, más de 30 puntos por encima de su competidora más cercana, Xóchitl Gálvez, el mayor margen de victoria en una elección presidencial mexicana desde 1982. Este resultado en las urnas “solidifica el

amplio aval político de Morena”, el cual, con sus aliados, puede obtener suficiente apoyo legislativo para aprobar las reformas constitucionales que el presidente Andrés Manuel López Obrador envió al Congreso en febrero pasado.

Fitch consideró que entre esas iniciativas, la de mayor relevancia será la judicial, que promueve la elección de juzgadores por voto popular. De acuerdo con la firma de riesgo, esta reforma puede afectar “negativamente el perfil institucional de México”, sobre todo porque la gobernanza del país “ya es relativamente débil”, con una valuación de 32 por ciento, por debajo del promedio de 58 por ciento que tienen otros países calificados con BBB. Sin embargo, la firma conside-

rá que “es demasiado pronto para medir la gravedad potencial (de la propuesta)”.

En temas económicos, la firma de riesgo calcula que el déficit fiscal pase de 5.4 por ciento del PIB en 2024 a 4 por ciento en 2025, debido a que la próxima administración heredará un incremento en el gasto social y los mayores costos de endeudamiento, pese a que se ha hablado de mantener una trayectoria estable de deuda sobre PIB.

La firma pronostica que la deuda pública aumentará a 52.8 por ciento del PIB en 2026, luego de cerrar 2024 en 49 por ciento. Sin embargo, se mantendrá muy por debajo del 55 por ciento en que se encuentran en promedio los países calificados con BBB.

La calificadora espera que continúe el apoyo financieramente a Pemex durante la administración de Sheinbaum.

“Esto probablemente requerirá transferencias federales continuas a menos que haya una mejora significativa en la eficiencia operativa de la compañía o una reducción en su carga de deuda.”

Sobre el crecimiento, proyecta que sea de 2 por ciento en 2024 y disminuya a 1.8 por ciento en 2025. “Anticipamos que la actividad económica se recuperará por el resto de este año después de una actividad débil durante el primer trimestre” y que el *nearshoring* “ofrezca a México oportunidades significativas para mejorar su participación en la cadena de suministro global”.

Negocios

FINANZAS / ECONOMÍA

VIERNES 19.07.2024

negocios@razon.com.mx Tel. 555260-6001



Home Depot duplica inversión en Tijuana

LA EMPRESA DE MEJORA para el hogar en el mundo, avanza con su plan de crecimiento duplicando su inversión histórica en la ciudad de Tijuana. La tienda, Santa Fe, estratégicamente ubicada, será la cuarta en la ciudad fronteriza, la octava en el estado y la número 139 en todo el país.

BMV/S&P
53,043.00 ↓ -1.31%

FTSE BIVA
1,086.62 ↓ -2.38%

Dólar
\$17.0800

Euro
\$19.5834

TIE 28
11.2449%

UDI
8.165560

Centenario
\$43,700

Mezcla Mexicana
76.45 dpb

LA AGENCIA SOSTUVO que la gobernanza del país ya es relativamente débil; asegura que no ven que la tendencia del apoyo hacia Pemex cese con la llegada de Claudia Sheinbaum al gobierno

Por Berenice Luna
berenice.luna@razon.com.mx

La calificadora de riesgo Fitch Ratings confirmó la nota de riesgo crediticio de México en BBB-, con perspectiva estable, debido a que en el país hay un marco de política macroeconómica "prudente y finanzas públicas estables", así como una relación de deuda/PIB del gobierno proyectada por la misma calificadora, que permanecerá por debajo de la mediana de BBB.

No obstante, señaló también que la nota se verá limitada por débiles indicadores de gobernabilidad, un historial de desempeño moderado de crecimiento a largo plazo y riesgos fiscales relacionados con pasivos contingentes de (la petrolera estatal) Pemex y crecientes rigideces presupuestarias.

EL DATO CON EL ANUNCIO realizado por Fitch, suman siete las calificadoras que han ratificado la nota crediticia de México con perspectiva estable para el país.

Al plantear un escenario en el que la actual administración envió un paquete de reformas al Congreso entre las que se incluían modificaciones al Poder Judicial, Fitch consideró que estas reformas afectarán negativamente el perfil institucional de México, aunque reconoció que es demasiado pronto para evaluar la gravedad potencial antes de su aprobación e implementación.

"La gobernanza de México ya es relativamente débil, con un puntaje del Indicador de Gobernanza Mundial del Banco Mundial en el percentil 32, muy por debajo de la mediana de 'BBB' en el percentil 58", alertó la calificadora.

Asimismo, enumeró otras preocupaciones para la calificadora, como una ampliación en el déficit Fiscal, de 5.4 por ciento como proporción del Producto Interno Bruto (PIB) en 2024 y del 4.0 por ciento en 2025, frente al 3.6 por ciento en 2023 y un promedio del 2.0 por ciento del PIB durante 2015-2019.

"El presupuesto de 2024 incluyó un déficit fiscal del Sector Público No Financiero superior al 5.0 por ciento del PIB, el punto más alto en más de tres décadas. La administración entrante heredará un déficit significativo debido al aumento del gasto social y mayores costos de endeudamiento", dijo.

En este sentido, recordó que aunque la administración de Claudia Sheinbaum tiene como objetivo reducir el déficit a niveles consistentes con la trayectoria de la deuda respecto al PIB, aún existe

SHCP celebra decisión de calificadora

Fitch Ratings ratifica nota crediticia de México en BBB-

CALIFICACIÓN			
México ha mantenido el grado de inversión, pese a estimaciones hechas a inicios del sexenio.			
● Calificación de México Fuente: BANCO BASE			
GRADO DE CALIDAD	MOODY'S	S&P GLOBAL	FITCH RATINGS
Principal	Aaa	AAA	AAA
Alto grado	Aa1	AA+	AA+
	Aa2	AA	AA
	Aa3	AA-	AA-
Grado Medio Superior	A1	A+	A+
	A2	A	A
	A3	A-	A-
Grado Medio Inferior	Baa1	BBB+	BBB+
	● Baa2	● BBB	BBB
	Baa3	BBB-	● BBB-
Grado de Inversión	Ba1	BB+	BB+
Especulativo	Ba2	BB	BB
	Ba3	BB-	BB-
Altamente especulativa	B1	B+	B+
	B2	B	B-
	B3	B-	B-
Riesgo sustancial	Caa1	CCC+	CCC+
	Caa2	CCC	CCC
	Caa3	CCC-	CCC-
	Ca	CC	CC
Extremadamente especulativa			C
Impago	C	D	D

la incertidumbre sobre cómo y cuándo se logrará y será sólo con el presupuesto para el próximo año.

No obstante, sostuvo que la disposición política para una reforma que mejore la recaudación de impuestos sigue sin estar clara, por lo que prevén que la deuda gubernamental aumentará al 49 por ciento del PIB en 2024 desde el 46 por ciento en 2023, aunque seguirá estando muy por debajo de la mediana de 'BBB' del 55 por ciento. "Nuestras proyecciones indican un aumento gradual a mediano plazo hasta el 52.8 por ciento para 2026".

Fitch Ratings señaló que respecto a Petróleos Mexicanos, no espera que haya algún cambio en la disposición del gobierno para apoyar financieramente a la empresa durante la administración de Sheinbaum, ya que ha expresado su intención de mantener la posición dominante de Pemex en el mercado petrolero mexicano.

"Esto probablemente requerirá continuas transferencias federales a menos que haya una mejora significativa en la eficiencia operativa de la empresa o una reducción en su carga de deuda. El apoyo fue sustancial durante la administración de AMLO (aproximadamente el 4 por ciento del PIB entre 2019 y 2023), transfiriendo efectivamente pasivos del balance de Pemex al gobierno federal", añadió.

Al respecto, la Secretaría de Hacienda y Crédito Público (SHCP) sostuvo que la ratificación en la calificación se dio porque Fitch reconoció que en México se tiene un marco de políticas macroeconómicas prudente, consistente y creíble. Las finanzas externas se mantienen robustas con la capacidad de absorber choques externos.

Fitch reconoció el continuo apoyo del Gobierno Federal a Pemex y destacó la línea presupuestal incluida en el paquete económico 2024 como un reflejo de transparencia y compromiso por parte



CON ESTE anuncio, siete agencias calificadoras han ratificado la calificación de México este año, manteniendo una perspectiva estable para el país"

GABRIEL YORRIO
Subsecretario de Hacienda

del Gobierno. Si bien persisten retos en la compañía, estas medidas de apoyo serán suficientes para cubrir sus compromisos de deuda adquiridos para el año en curso.

"Fitch destaca la prudencia de las políticas macroeconómicas, la estabilidad en las cuentas externas y la sustentabilidad de la deuda pública con respecto al PIB, que se mantiene por debajo de la de economías comparables", dijo Gabriel Yorrio, subsecretario de Hacienda.

DESACELERACIÓN. La calificadora también realizó un análisis sobre la perspectiva de crecimiento económico para México, en la que sostuvo que al cierre de este año se tendrá un crecimiento de 2.0 por ciento, desde el 3.2 por ciento que alcanzó la economía en 2023; en tanto, para 2025 Fitch espera que el PIB se ubique en 1.8 por ciento.

"Anticipamos que la actividad económica se recuperará durante el resto del año tras una economía más débil durante el primer trimestre. Fitch espera que una combinación de una economía estadounidense más lenta, una postura fiscal más estricta al asumir el nuevo gobierno y una política monetaria restrictiva resulten en una ligera desaceleración del crecimiento el próximo año", apuntó.

Por otra parte, Fitch señaló que espera que el *nearshoring* ofrezca a México oportunidades significativas para mejorar su participación en la cadena de suministro global y diversificar su capacidad manufacturera, aunque la reubicación de la producción es un proceso gradual.

En tanto, dijo que un riesgo potencial para el país son las elecciones en Estados Unidos, debido a la intención declarada del presidente Trump de imponer un arancel universal del 10 por ciento a todas las importaciones que lleguen a su nación.

Además, destacó que las tensiones comerciales podrían dejar a México vulnerable, dado que el 80 por ciento de sus exportaciones van a Estados Unidos.

3.5%
Del PIB fue el monto de las remesas en 2023

2.0%
Es el crecimiento estimado por Fitch para 2024

POR GABRIEL NAVA
@gabo_leonav

Ante los efectos negativos que las presiones inflacionarias han generado en el poder adquisitivo del mexicano durante los últimos meses, generar una estrategia basada en acciones como implementar un presupuesto, analizar el mercado y hasta el cambio de hábitos de consumo pueden ayudar a salir adelante del encarecimiento de precios que no parece ofrecer tregua.

Aunque lejos están los días en que las crisis inflacionarias pulverizaron la capacidad de compra de generaciones enteras en el país, lo vivido durante los últimos meses hace sentir algo similar a lo que abuelos y padres padecieron al observar como un mercancías esenciales, como algunas frutas y vegetales, que llegaron a encarecerse en un 100 por ciento de un mes a otro.

De lo anterior que entender el significado de la inflación, y sus afectos, puede ofrecer un panorama más amplio sobre las implicaciones que dicho fenómeno genera en los ingresos, el consumo diario y hasta la calidad de vida de la ciudadanía, tal como lo expone a *Reporte Indigo*, Paulina Anciola, subdirectora de estudios económicos de Citibanamex.

"La inflación es el incremento de los precios a través del tiempo, en este sentido, si los precios aumentan de forma significativa y en un ritmo más elevado que los salarios, se reduce el poder adquisitivo de la gente y pueden comprar menos bienes y servicios con el mismo monto. Además, la inflación erosiona el valor de los ahorros y puede complicar el pago de deudas. Lo anterior también tiende a agravar las desigualdades económicas, ya que un incremento en los costos de vida (precios de alimentos, transporte, vivienda y servicios básicos) afecta especialmente a las familias de ingresos bajos", expone la analista.

Al respecto, vale agregar que en el contexto actual la inflación se sitúa en 4.98 por ciento, de

#FinanzasPersonales

LAS CLAVES PARA HACERLE FRENTE A LA INFLACIÓN

¿Cómo sobreponerse al encarecimiento de precios que parece no ofrecer tregua alguna? Aquí la respuesta

Incertidumbre ante las presiones inflacionarias

Aunque la inflación arrancó el año disminuyendo, ha cambiado su trayectoria desde hace cuatro meses, lo que ha dificultado la labor del banco central nacional, de sostener dicho indicador en un rango objetivo del tres por ciento

Índice Nacional de Precios al Consumidor
(Tasa de inflación anual en 2024)



Fuente: Instituto Nacional de Estadística y Geografía, 2024

acuerdo con el Instituto Nacional de Estadística y Geografía (Inegi), resistiéndose a disminuir lo suficiente como para que el Banco de México (Banxico) considere que mantiene dicho indicador en el rango objetivo establecido por la autoridad monetaria, que es del tres por ciento.

"Lo que quiere decir ese dato es que, respecto de hace un año, hoy las personas tenemos que pagar casi cinco por ciento más de lo que pagábamos en junio de 2023, y hay que estar atentos porque si el indicador continúa subiendo hay menos posibilidades de que el crecimiento económico se materialice en la proporción de que se tiene pronosticado", advierte sobre el dato, Ángel Iván Olvera, profesor de economía en Tecnológico de Monterrey, campus Santa Fe.

Por lo tanto, contar con una estrategia que permita aminorar el impacto del encarecimiento de los precios resulta trascendental hoy más que nunca, ya que las previsiones de Banxico apuntan a que las presiones inflacionarias podrían disminuir a un rango aceptables hasta mediados del próximo año, según su último





#PEQUEÑO COMERCIO

SE REDUCE EL TICKET DE VENTA

SEGÚN LA ANPEC, LA DISMINUCIÓN ES DE ENTRE 25 Y 30%, ANTE EL ALZA DE PRECIOS DE LOS ALIMENTOS

POR YAZMÍN ZARAGOZA

En México, un millón 200 mil pequeños comerciantes llegan a la celebración de su día, el próximo 7 de agosto, inmersos en una reducción de su ticket de venta de entre 25 y 30 por ciento, afectados por el incremento de los precios de los alimentos y la inseguridad.

1.2

MILLONES DE PEQUEÑOS COMERCIANTES, EN EL PAÍS.

Cuahtémoc Rivera, presidente de la Alianza Nacional de Pequeños Comerciantes (Anpec) en entrevista con **El Heraldo de México**, con motivo de la celebración del *Día Nacional del Pequeño Comerciante*, aprobado por el Congreso y publicado en el *Diario Oficial de la Federación* (DOF) el 29 de diciembre de 2023, explicó que "el canal de abasto tradicional de máxima

PARTE DEL PROCESO

1 El Día del Pequeño Comercio se celebra el 7 de agosto a nivel nacional.

2 El canal de abasto de proximidad es el más utilizado para las compras diarias.

3 Las tienditas representan 3 por ciento del Producto Interno Bruto del país.

proximidad sobrevive en tiempos difíciles, con más trabajo y menos dinero".

Expuso que "antes las tienditas trabajaban entre ocho y 12 horas y sus ingresos semanales libres de pagos, eran de dos mil pesos en promedio diario, lo que al mes les daba ganancias de entre 30 a 32 mil pesos; sin embargo, ahora, estos pequeños comerciantes invierten entre 14 y 16 horas para tener ganancias de entre seis y ocho mil pesos semanales, lo que les da ingresos de alrededor de 24 mil pesos, una caída de una cuarta parte de lo que antes vendían".

Rivera indicó que antes de la crisis por el COVID-19, las tienditas eran utilizadas para

las compras de última hora, es decir, para aquello que la gente había olvidado comprar en el super; pero ahora, con el constante aumento de precios de los productos básicos, ya no acuden a los supermercados, prefiere ir comprando al día lo que se consume en las tiendas de abarrotes, carnicerías, pollerías, pescadería para lograr que le alcance el gasto.

"El ambiente, un tanto receptivo, nos favorece porque hay más compra para nosotros; el problema es que la gente está comprando a granel o en cantidades de medio y cuarto de kilo. Incluso han dejado algunos artículos como latas de verduras y aseo personal; ya no se van por marca", dijo.

PREFIEREN VENTA DIRECTA

DE ACUERDO CON CIFRAS DEL INEGI, LA VENTA DIRECTA EN EL ESTABLECIMIENTO ES LA FORMA MÁS EMPLEADA POR LAS EMPRESAS COMERCIALES.

LUGAR DE LA ACTIVIDAD COMERCIAL AL POR MENOR, SEGÚN EL SECTOR* (Porcentaje)

OFICINA DE VENTAS 5.5

3.7 VENTAS DE BODEGA, ALMACÉN O DEPÓSITO

1.2 POR TELECOMUNICACIONES

TIENDA CON ATENCIÓN PERSONAL DEL VENDEDOR EN EL MOSTRADOR

32.8

49.2

TIENDA CON ACCESO DEL PÚBLICO A LAS MERCANCÍAS

7.6 OTROS



*Encuesta 2021, última cifra.

FUENTE: INEGI. GRÁFICO: JORGE PEÑALOZA

integra INDICADORES

WWW.INTEGRA-ARRENDA.COM

TASAS DE INTERÉS

	NIVEL	PUNTOS
TIE 28 DÍAS	11.2419	-0.0001
CETES 28 DÍAS	10.8900	-0.0100

ÍNDICES BURSÁTILES

	PUNTOS	VAR. %
S&P/BMV IPC	53,043.00	-1.31
FTSE BIVA	1,086.62	-1.28
DOW JONES	40,665.02	-1.29
NASDAQ	17,871.22	-0.70
BOVESPA	127,652.06	-1.39

TIPO DE CAMBIO

	PESOS	VAR. %
DÓLAR AL MEXIQUENO	18.4500	1.65
DÓLAR AL MAYOREO	17.9788	1.47
DÓLAR FIX	17.8907	0.83
EURO	19.6000	1.03
LIBRA	23.3100	1.13

MERCADO ACCIONARIO MEXICANO

	EMISORA	VAR. %
GANADORAS	FPLIJS 16	6.29
	VISTA A	3.01
PERDEDORAS	HCTTY *	2.57
	VASCONI *	-13.04
	TMM A	-10.80
	SITESI A 1	-1.71



Viernes
19 de julio
de 2024

12

Finanzas

EDITORIA: ELIZABETH ALBARRÁN | EDITOR GRÁFICO: GUILLERMO CHÁVEZ

finanzas@elsoldemexico.com.mx

oem#suscripciones@efinfo.mx

oem#suscripciones@efinfo.mx

PRESIÓN A SHEINBAUM

EL NUEVO gobierno de Claudia Sheinbaum heredará un déficit significativo, derivado de un aumento del gasto social y costos de endeudamiento

Con Fitch son siete agencias que ratifican la calificación del país



LEV RADIN/SIPA USA VIA REUTERS C

5.4%

DEL PIB será el nivel del déficit público al cierre de 2024 y en 2025 se estima en cuatro por ciento

5.4 por ciento del Producto Interno Bruto (PIB), así como uno de cuatro por ciento en 2025.

Además, se espera que la deuda pública aumente a 49 por ciento del PIB a finales de año, desde un 46 por ciento registrado en 2023.

"El apetito político por una reforma para mejorar la recaudación de impuestos sigue sin estar claro. No esperamos ningún cambio en la voluntad del gobierno de apoyar financieramente a Pemex durante la administración de Claudia Sheinbaum", precisó Fitch Ratings.

Respecto a los apoyos financieros a la petrolera, la agencia dijo que podrían continuar a menos que haya una mejora significativa en su eficiencia operativa o una reducción en sus niveles de endeudamiento.

En el primer trimestre del año, la compañía encabezada por Octavio Romero Oropeza registró una utilidad neta de cuatro mil 680 millones de pesos, lo que representó una caída de 91.7 por ciento anual.

Durante ese lapso, el saldo total de su deuda ascendió a más de 1.69 billones de pesos, que equivalen a 4.9 por ciento del PIB. Además, las deudas con proveedores y contratistas registraron un saldo de más de 163 mil 207 millones de pesos.

"Esperamos que Pemex reciba un apoyo financiero inquebrantable del gobierno y se incluya como partida en los ejercicios presupuestarios posteriores, aunque el gobierno entrante no ha indicado claramente sus planes a este respecto", resaltó Fitch Ratings.

Para finales de año, la agencia de riesgo crediticio espera que la economía mexicana crezca apenas dos por ciento, desde un 3.2 por ciento registrado en 2023, mientras que para 2025 se anticipa un alza de 1.8 por ciento.

De acuerdo con Gabriel Yorio González, subsecretario de Hacienda, con el anuncio de Fitch Ratings ya suman siete agencias que han ratificado la calificación crediticia de México este año, manteniendo una perspectiva estable.

Se tratan de agencias como Standard & Poor's (S&P), HR Ratings, Japan Credit Rating, Kroll Bond Rating Agency, entre otras.

ADVIERTEN RIESGOS POR PEMEX

Fitch Ratings ratifica estabilidad en México

MIGUEL ÁNGEL ENSÁSTIGUE

La agencia mantuvo la calificación soberana del país, pero indicó que hay incertidumbre sobre cómo se reducirá la deuda pública

La agencia Fitch Ratings ratificó la calificación soberana de México en 'BBB-', con perspectiva estable, por la estabilidad fiscal y económica del país, aunque advirtió que persisten riesgos asociados a Petróleos Mexicanos (Pemex) y las finanzas públicas.

"Si bien la administración entrante tiene como objetivo reducir el déficit a niveles consistentes con una trayectoria estable de la deuda, aún hay incertidumbre sobre cómo y con qué rapidez se logrará esto, lo que sólo podrá aclararse una vez que se proponga el presupuesto de 2025", destacó la calificadora.

La calificación de 'BBB-' otorgada por Fitch Ratings le da a México un respaldo para contratar créditos en condiciones favorables, ya sea por los plazos, tasas o montos pactados. Sin embargo,

la nota está en su nivel más bajo dentro del grado de inversión.

En su reporte, Fitch Ratings puntualizó que la nota soberana está limitada por indicadores de gobernanza débiles, una baja trayectoria de crecimiento y riesgos fiscales relacionados con la deuda de Pemex y el aumento en las presiones presupuestarias.

La agencia también comentó que de aprobarse las reformas constitucionales que propuso el presidente López Obrador, entre ellas la del Poder Judicial que sugiere la elección de jueces o magistrados mediante un voto popular, podría afectar el perfil institucional de México, "pero es demasiado pronto para medir la gravedad potencial antes de la aprobación y la implementación".

Según la calificadora, la administración entrante de Claudia Sheinbaum Pardo heredará un déficit significativo, derivado de un aumento del gasto social y mayores costos de endeudamiento a largo plazo.

Bajo el escenario económico actual, la agencia prevé que en 2024 el gobierno tendrá un déficit equivalente a



FITCH RATINGS
CALIFICADORA

"No esperamos ningún cambio en la voluntad del gobierno de apoyar financieramente a Pemex durante la administración de Claudia Sheinbaum"



Luis de Guindos y Christine Lagarde, ayer tras el Consejo de Gobierno del BCE en Fráncfort. FRIEDEMANN VOGEL (EFE)

El BCE ve “intensas” presiones inflacionistas y mantiene los tipos

Los mercados esperan que el próximo recorte del precio del dinero se produzca en septiembre, pero Fráncfort reitera que su decisión dependerá de los datos

ÁLVARO SÁNCHEZ
Madrid

El Banco Central Europeo opta por esperar y ver antes de seguir retirando las vendas que cubren la piel de la economía comunitaria, herida por una crisis inflacionista que dura ya tres largos años. La institución que preside Christine Lagarde ha cumplido con el guion previsto y dejó ayer por unanimidad los tipos de interés intactos en el 4,25%, una tasa históricamente elevada que penaliza a empresas y particulares endeudados a tipo variable y restringe la financiación con el objetivo de mantener a raya las subidas de precios. En el comunicado de ayer, la entidad apunta que sus decisiones sobre tipos “se basarán en su valoración de las perspectivas de inflación teniendo en cuenta los nuevos datos económicos y financieros, la dinámica de la inflación subyacente y la intensidad de la transmisión de la política monetaria”.

¿Qué ocurrirá a partir de ahora? El banco eludió dar pistas. “El Consejo de Gobierno no se ha comprometido de antemano con ninguna senda concreta de tipos”. Y advirtió: “Las presiones inflacionistas internas siguen siendo intensas, la inflación de los servicios es elevada y es probable que la inflación general continúe por encima del objetivo [del 2%] hasta bien avanzado el próximo año”.

Además del tipo de interés principal, utilizado para las ope-

raciones de préstamo a los bancos, la autoridad monetaria ha mantenido el tipo de depósito (el interés que paga a los bancos que dejan su dinero en el BCE), en el 3,75% y el tipo marginal de crédito en el 4,5%. Tras el anuncio, la cotización del euro frente al dólar se mantuvo plana.

La pausa lanza un mensaje: si el ascenso fulgurante de los tipos de interés se construyó con diez subidas consecutivas del precio del dinero, el descenso no seguirá esa misma dinámica vertical. La buena marcha del mercado laboral —la tasa de paro, del 6,4% es la más baja desde que existe el euro— y el limitado riesgo de recesión —Fráncfort, eso sí, percibe una desaceleración en el segundo trimestre, con los servicios resistiendo, pero la industria y las exportaciones a la baja— otorgan algo de margen para hacer un alto en el camino.

La reducción de junio, de 25 puntos básicos (del 4,5% al 4,25%), fue un primer respiro, de cierta audacia si se tiene en cuenta que la decisión se tomó sin que la Reserva Federal moviera ficha —todo indica que recortará tipos en septiembre, tras cuatro años y medio sin hacerlo—. Fue también un modo de acallar las voces que le acusan de seguidismo con sus homólogos estadounidenses. El posible efecto colateral de ese paso en solitario, en forma de un eventual debilitamiento del euro que encareciera las importacio-

Tipos de interés del BCE y la Reserva Federal

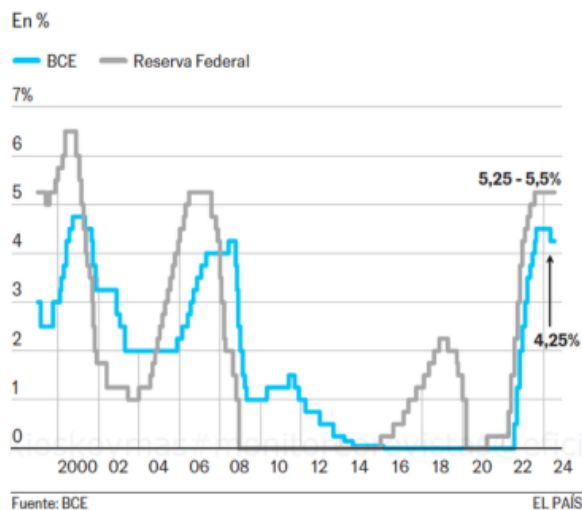

Fuente: BCE

EL PAÍS

nes, generando a su vez más inflación, no se ha producido.

Lagarde, que en su adolescencia en Le Havre fue parte de un destacado equipo francés de natación sincronizada, no ha tenido reparos en romper la coreografía monetaria con su colega americano Jerome Powell, pero la sintonía probablemente regrese pronto: el mercado concede altas probabilidades a que el BCE baje tipos de nuevo en su reunión del 12 de septiembre. La presidenta del BCE, sin embargo, no dio nada por seguro, e insistió durante su discur-

so en que todo está “muy abierto”, y analizarán con cuidado cada nuevo dato que aparezca en las semanas previas a la próxima reunión. “Está claro que entre ahora y septiembre recibiremos mucha información. PIB, inflación, salarios... Me temo que será un verano muy movido”.

Hasta final de año restan tres encuentros del Consejo de Gobierno, y se esperan recortes en dos de ellos, el mencionado de septiembre y el de diciembre —en octubre habría una nueva pausa—. Así lo cree la mayo-

ría de economistas consultados por Reuters, y así lo han expresado recientemente, entre otros, los gobernadores del Banco de Finlandia, Olli Rehn, y el de Lituania, Gediminas Simkus, aunque no existe unanimidad entre halcones y palomas en Fráncfort, y el BCE insistió ayer en que no le temblará el pulso en ser contundente en la batalla contra la inflación. “El Consejo de Gobierno tiene la determinación de asegurar que la inflación vuelva a situarse pronto en su objetivo del 2% a medio plazo, y mantendrá los tipos de interés oficiales en niveles suficientemente restrictivos durante el tiempo que sea necesario para lograr ese objetivo”.

Los aranceles de Trump

La inflación de la zona euro cayó en junio una décima hasta el 2,5%, solo cinco décimas por encima de su umbral objetivo, pero en un momento en que la inflación del sector servicios crece por encima del 4% y los salarios aumentan a un ritmo elevado cercano al 5% —Lagarde lo achacó a una recuperación del poder adquisitivo perdido por los trabajadores en los dos últimos años, y espera que se moderen en 2025 y 2026, aunque tranquilizó diciendo que los beneficios de las empresas están absorbiendo esos incrementos—, desde el banco se ha trasladado la idea de que no se comprometerán con una senda clara de bajada de tipos, y en su lugar tomará sus decisiones reunión a reunión a partir de los datos disponibles.

Lagarde incluso introdujo un nuevo concepto, el WPP, (siglas en inglés de salarios, beneficios y productividad) que gana peso en los debates del BCE sobre qué hacer con los tipos. Sobre la productividad, detecta ligeros progresos, “pero no lo que nos gustaría ver”, y las esperanzas reposan en que la mejora del consumo y la demanda impulsen la recuperación y hagan que aumente.

En el ámbito geopolítico, preocupan las tensiones en Ucrania y Oriente Medio, y el foco electoral se traslada desde Francia, donde la extrema derecha resultó derrotada en las legislativas, a Estados Unidos, donde el mercado empieza a anticipar una victoria de Donald Trump, con sus consiguientes efectos para el comercio global en forma de aranceles más elevados. Para Lagarde, la sintonía comercial “es particularmente importante porque las exportaciones son uno de los motores de la recuperación. [...] Seguiremos de cerca lo que ocurra en EE UU”.

Tras el final del mandato del gobernador Pablo Hernández de Cos, España estuvo representada en la reunión por Margarita Delgado, que como explicó el vicepresidente del BCE, Luis de Guindos, fue parte de la decisión unánime de pausar las bajadas de tipos. Preguntado al respecto, Guindos recordó que nombrar al nuevo gobernador es una prerrogativa del Gobierno español, y que ya han aclarado que habrá sustituto antes de la próxima reunión.

VEN ANALISTAS VOLATILIDAD EN LOS SIGUIENTES MESES POR TEMAS POLÍTICOS

Nerviosismo por candidatura de Biden sacude al superpeso

Incertidumbre. El avance de Donald Trump tras el atentado al que sobrevivió, y la posible declinación de Biden movieron los mercados

EMANUEL MENDOZA CANCINO

La posible renuncia de Joe Biden a la candidatura demócrata a la presidencia de Estados Unidos, movió los mercados ayer dándole una fuerte sacudida al superpeso para superar de nuevo las 18 unidades por dólar, lo que no sucedía hace varios días.

Desde las primeras horas del jueves, Barack Obama, el ex-presidente estadounidense había inflado la incertidumbre al comentar al diario *The Washington Post* la necesidad de que Biden repensara el seguir adelante con su candidatura.

El peso cerró la cotización en los 17.98 pesos por dólar, mostrando una depreciación de 1.62% o 28 centavos, con un tipo de cambio tocando un mínimo de 17.6875, pero alcanzando por varios momentos máximos de hasta 18.0725 pesos por dólar.

La incertidumbre política por supuesto que generó un rebote por arriba de los 18 pesos, comentó a este diario, Janneth Quiroz, directora de análisis financiero de Monex, quien dijo que la atención está centrada en si se baja Biden o no de la candidatura (algo que no se concretaba al cierre de esta edición).

“De alguna manera se considera que lo sucedido el fin de semana pasado puede dar la inminente victoria a Trump, al menos así lo han catalogado varios expertos y ese vaivén y crece la voz sobre la posibilidad de que Biden salga de la contienda”.

Quiroz adjudicó el nerviosismo en los mercados también al mensaje de Obama, lo que ejerce presión sobre los demócratas para buscar una nueva opción ante el marcado avance de Donald Trump.

“Ante la incertidumbre siempre se genera volatilidad y ahora es lo que generó una depreciación del peso mexicano, hacia adelante

AVERSIÓN.

Biden mantiene en vilo al mundo, a los mercados y al peso, tras el repunte de Trump hacia la presidencia de Estados Unidos.



EN NÚMEROS...

\$18.07

alcanzó el peso tras un mensaje de Obama llamando a Biden a dejar la contienda

\$18.30

estiman alcance el peso esta fin de semana de no definirse la situación en EU

en Monex revisamos niveles técnicos importantes donde se podía mover la moneda hasta los 18.25 pesos por dólar durante el fin de semana”.

La Bolsa de Nueva York cerró en clara baja ayer, al huir los inversores de las mega capitalizaciones por segunda sesión consecutiva a medida que las incertidumbres en la política estadounidense comienzan a pesar en el mercado.

El índice estrella, el industrial Dow Jones, lideró las pérdidas al caer 1.29%.

Por su lado, el tecnológico Nasdaq cayó 0.70% y el S&P 500 -de las 500 empresas principales- bajó 0.78%, según resultados provisionales.

La Bolsa Mexicana de Valores (BMV) perdió 1.31%, equivalente a 701.78 puntos, por lo que su principal indicador, el Índice de Precios y Cotizaciones (IPC), cerró en 53 mil 43 puntos.

En la jornada se negociaron 233 millones de acciones en el IPC, conformado por los títulos de las 35 mayores empresas en la plaza bursátil.

Al respecto, Gabriela Siller Pagaza, directora de análisis financiero de Banco Base, proyectó que el fin de semana de crecer el nerviosismo el superpeso tocaría los 18.30

pesos por divisa verde. Comentó que el tipo de cambio rebasó los 18 pesos por dólar principalmente por la aversión que tienen los capitales ante lo que pudiera suceder en los Estados Unidos.

“Parece inminente que Biden tendrá que dejar la candidatura del Partido Demócrata y está por verse quién podría entrar... Trump hasta ahora había estado muy tranquilo en espera de saber si le ponen un oponente lo suficientemente fuerte que le pueda competir”.

La analista financiera anticipó que nuestra moneda puede perder fuerza los siguientes meses y continuar por arriba de los 18 unidades por divisa verde de continuar adelante la reforma al Poder Judicial que también meterá nerviosismo en el mercado financiero local.

Biden también anunció ayer que amplió su programa de condonación de créditos estudiantiles cancelando los préstamos de otros 35 mil estadounidenses, a pocos meses de las elecciones en las que busca su reelección en la Casa Blanca.

La última medida, que asciende a mil 200 millones de dólares en deuda estudiantil, eleva a 4.76 millones el número de personas que se beneficiaron de las “acciones de alivio de la deuda”, se informó.

Fitch ratifica calificación de la deuda mexicana como estable

La agencia calificadora Fitch ratificó en perspectiva estable la deuda soberana de largo plazo de México, ubicándola en BBB-, por encima del grado de inversión.

Fitch destacó la prudencia de las políticas macroeconómicas, la estabilidad en las cuentas externas y una deuda pública con respecto del Producto Interno Bruto (PIB) por debajo de otras economías pares.

Con este anuncio, siete agencias han ratificado la calificación crediticia de México durante este año, resaltó Hacienda.

La ratificación señala que no se prevén movimientos durante los próximos 12 a 18 meses. Fitch, dijo Hacienda, reconoce con esta decisión un marco de políticas macroeconómicas prudente, consistente y creíble. Aseguró que el incremento en el déficit fiscal estimado para 2024 se en-

cuentra en línea con lo planteado por la Secretaría de Hacienda y hacia 2025, si bien la agencia prevé un mayor ejercicio del gasto al previsto, aclara que será hasta la entrega del Paquete Económico 2025, donde podrá observarse con mayor detalle los resultados fiscales.

Fitch subrayó el respaldo económico de esta administración a Pemex y destacó la línea presupuestaria incluida en el paquete económico 2024 como un reflejo de transparencia y compromiso por parte del Gobierno. “Si bien persisten retos en la compañía, estas medidas de apoyo serán suficientes para cubrir sus compromisos de deuda adquiridos para el año en curso”, señaló Hacienda.

Esta ratificación de la deuda soberana permitirá continuar con un acceso favo-

¿QUÉ ANTICIPAN?

- La administración entrante de Sheinbaum heredará un déficit significativo, causado por el elevado gasto social y un mayor costo financiero. Asimismo, se espera que la deuda como proporción del PIB se ubique en 49% en 2024, manteniéndose por debajo de la mediana de 55% para países con calificación BBB. Fitch espera un déficit del PIB de 5.4% en 2024, subrayó Banco Base.

nable a los mercados nacionales e internacionales.

Hacienda mantiene su compromiso por mantener la estabilidad en las finanzas públicas y la deuda. Citibanamex comentó en un análisis financiero que la decisión se sustenta en un marco macroeconómico prudente y finanzas externas estables y robustas, aunque la débil gobernanza, el magro crecimiento y las presiones fiscales se mantienen como riesgos. **24HORAS**



INDICADORES FINANCIEROS

MERCADO DE CAMBIOS

	Pesos por divisa	Variación
Dólar ventanilla	17.9576	0.03%
Dólar interbancario	17.9541	0.03%
Dólar fix	17.8900	0.83%
Euro ventanilla	19.5740	-0.03%
Euro interbancario	19.5695	-0.04%

MERCADO BURSÁTIL

	Puntos al cierre	Variación
S&P/BMV IPC	53,043.00	-1.31%
FTSE BIVA	1086.62	-2.38%
Dow Jones	40,996.00	0.09%
Nasdaq	19,962.75	0.30%

PETRÓLEO

	Dólares por barril	Variación
Mezcla Mexicana	76.45	0.01%
WTI	82.25	-0.10%
Brent	86.67	-0.01%

* Datos promedio a las 16:00 horas
Fuente: Banxico, BMV, BIVA, BBVA, Investing, Pemex



CARGO. Los organismos del sector privado aplaudieron el nombramiento en Turismo.

Coparmex y CNET saludan designación al frente de la Sectur

El nombramiento de Josefina Rodríguez Zamora como la próxima titular de Turismo fue celebrado por la Coparmex y el Consejo Nacional Empresarial Turístico (CNET).

Braulio Arsuaga, presidente del CNET, dijo que enviarán dos propuestas a la nueva representante de Sectur, donde le ofrecen una radiografía de la situación actual del sector en México y la otra como proponen trabajar en la industria.

“Es una gran noticia saber que no sólo no desaparece la Secretaría de Turismo, sino que además se está designando a una mujer comprometida con nuestro sector, ya que conocemos su trayectoria y vemos con agrado la aportación que a lo largo de los últimos años ha hecho en favor del turismo”.

En tanto, Coparmex resaltó que debe haber sinergias entre el sector público y la iniciativa privada para superar con éxito los desafíos que enfrenta nuestro país.

“Con el objetivo de construir un México próspero e inclusivo, continuaremos fortaleciendo los canales de comunicación y colaboración con la próxima administración. Hoy, reconocemos los nombramientos de los titulares de las Secretarías de Trabajo y Previsión Social, Turismo y Cultura, designados por la virtual presidenta electa, Claudia Sheinbaum”.

/EMANUEL MENDOZA