



 PURINA®

PRO PLAN®

GUÍA DE CUIDADOS
del cachorro

GUÍA DE CUIDADOS del cachorro

Índice

| | | |
|----|---|----|
| A. | Al nuevo propietario de un cachorro | 03 |
| B. | Preparándose para recibir al cachorro | 04 |
| C. | Compre o tenga los siguientes artículos | 06 |
| D. | El cachorro en casa | 08 |
| E. | Crianza de su cachorro | 10 |
| F. | Entrenar al cachorro | 13 |
| G. | La alimentación de su cachorro | 15 |
| H. | El cambio de la dieta | 20 |
| I. | Salud y primeros auxilios | 22 |
| J. | El aseo del cachorro | 24 |
| K. | Adiestrando a su perro | 27 |
| L. | Viajes y hospedaje | 29 |
| M. | El perro adulto | 31 |
| N. | Portafolio | 33 |
| Ñ. | Purina® Pet Center | 38 |

Al nuevo propietario de un cachorro

¡Felicidades!

Bienvenido al maravilloso mundo del cachorro. A primera vista, él es sólo una criatura indefensa, pero, al dejar entrar en su casa a este pequeño ser, usted estará abriendo un universo de nuevas vivencias. Desde hoy su cachorro será muy especial en su vida aunque, para ser precisos, no tanto como usted lo será en la vida de él.

Porque para él usted es el centro del universo, de todo lo que necesita para ser fuerte, sano y feliz, del cariño que ansía y que le hace crecer, del confort y bienestar físico que usted le ofrece. Y, muy especialmente, de una dieta nutritiva y equilibrada.

Al llevarlo a su casa, usted adquiere también un compromiso. Por eso, en **Purina® Pro Plan®** queremos ofrecerle este manual, para colaborar con usted en la agradable tarea de cuidar a su nuevo amigo. Disfrute con su cachorro, valórelo, ocúpese de él y trátelo siempre con la atención que se merece.

Cordialmente,

 **PURINA®**
PRO PLAN®



Preparándose para recibir al cachorro

Antes de llevar el cachorro a su hogar deberá hacerlo apto para él. **Los cachorros son como bebés:** quieren conocer todos los rincones de su casa y llevarse todo a la boca.

Aquí le presentamos una lista para que se asegure que su hogar se encuentre apto antes que su perro pueda sentirse libre en casa. **Asegúrese que todos los artículos venenosos estén fuera del alcance de su cachorro.** ¿Guardó en las alacenas o sobre estantes altos los limpiadores, detergentes para ropa, desinfectantes, insecticidas, líquidos de limpieza, fertilizantes, naftalina, líquidos antirefrigerantes, venenos para insectos, ratas y demás artículos? Estos artículos pueden ser mortales para su cachorro. A medida que su nuevo cachorro crezca, podrá acceder a lugares más altos y hasta saltar arriba de los estantes.



Examine sus plantas

Muchas de las plantas de su casa y sus alrededores pueden resultar peligrosas para su cachorro. ¿Sabía que los duraznos así como las plantas de espinaca y tomate pueden enfermar a su cachorro y en grandes dosis pueden ser fatales?

Sí desea una lista de plantas peligrosas para los perros, consulte a su veterinario. Observe su casa desde el punto de vista del cachorro.

Adopte la posición de su canino y examine su casa. ¿Encontró cables o clavos sueltos, bolsas plásticas u otros objetos tentadores que puedan estar al alcance de su cachorro? Si la respuesta es afirmativa, guárdelos inmediatamente.



Dentro o fuera de casa

Nunca deje a su cachorro solo dentro o fuera de la casa y manténgalo alejado de los balcones, entrepisos y terrazas.

Los cachorros, sin distinción de raza, son tan pequeños que pueden patinarse por cualquier abertura y caer. Además, pueden enredarse con sogas o con el plástico del envoltorio de bebidas. Para evitar problemas deshágase de estos elementos.



Mantenga la tapa del inodoro baja

Los cachorros a menudo se ven tentados de jugar con el agua del inodoro. Esta costumbre puede resultar muy difícil de cambiar. No solo es vergonzoso cuando se reciben visitas familiares o de amigos sino que el líquido limpiador de inodoros puede ser dañino si el cachorro se lo traga.



Otras Pautas

Desenchufe, retire o cubra los cables al alcance de su cachorro.

Masticar estos cables podría causarle severas quemaduras en la boca, correr el riesgo de electrocutarse o de causar incendios. Además, es buena idea cubrir los enchufes cuando no se utilizan.

Guarde botones, hilos, agujas, alfileres y demás objetos punzantes.

Sí su cachorro se traga alguno de estos objetos podría lastimarse la boca y los órganos internos.

No le ate moños alrededor del cuello.

El cachorro podría estar tentado de masticar el moño causándole problemas digestivos. Además, podría ahorcarse si el moño se le engancha.

Compre o tenga los siguientes artículos

El Alojamiento

Usted necesitará tener a la mano los siguientes objetos básicos antes que su cachorro llegue a casa:

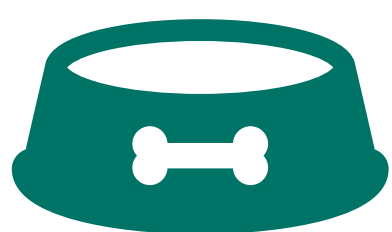

Recipientes para la comida y agua

Fáciles de limpiar, además deben ser lo suficientemente pesados para que no se vuelquen.

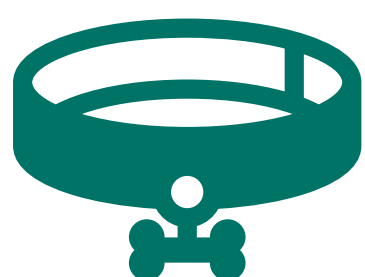

Collar y correa

El primer collar y correa deben ser de nylon o cuero muy liviano y resistente. Más adelante, necesitará comprarle una correa de nylon o cuero fuerte con cierre de seguridad.

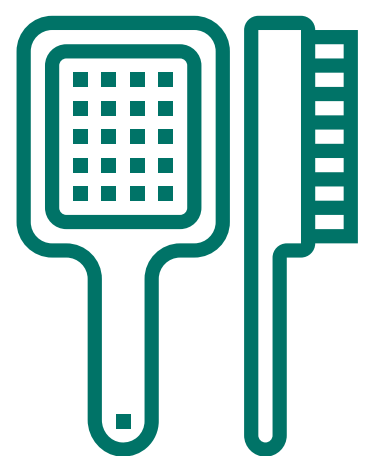

Cepillo y peine

Le ayudarán a mantener sano y atractivo a su cachorro. El cepillo tendrá cerdas naturales. El peine será metálico de púas anchas. Se recomienda un cepillo de púas separadas para deshacer los enredos de su cachorro.

Consulte con un profesional sobre los objetos y las técnicas de aseo más apropiadas.

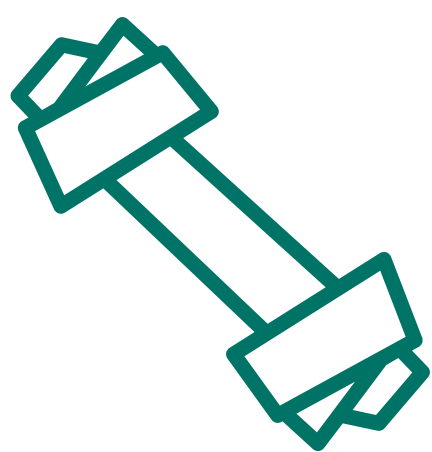

Juguetes adecuados

Huesos de carnaza sin curtir. Objetos de nylon para morder. Pelotas de goma dura. Todos los juguetes elásticos son divertidos y seguros.

No compre juguetes de esponja, ni con silbatos u otras partes anexas que puedan separarse y ser tragadas.

Compre o tenga los siguientes artículos**Cama o caja para dormir**

Necesitará una cama cómoda o una caja combinada para dormir y estar. Puede construirla usando un cajón hondo forrado con mantas viejas o cojines. A medida que el cachorro crezca, la caja debe crecer también.

Por instinto, los cachorros respetarán su propia cama y no la desordenarán, a menos que olvide sacarlo a la calle en intervalos regulares.

Para ello, es fundamental entrenarle desde el primer día. Hágale dormir en su propia caja o cama. Al llegar la noche, el cachorro sabrá cuál es su lugar.



El cachorro en casa

Se acerca el gran momento

Sus preparativos finales deben comenzar acondicionando su casa para la nueva llegada. Pero siempre existen incidentes inesperados. No espere a que se presenten, mejor guarde sus zapatos y otros objetos mordibles en un lugar seguro.

Asegúrese que los productos venenosos de la casa estén fuera del alcance. Líquidos destapa cañerías, detergentes, desinfectantes, insecticidas, líquidos limpiadores, anticongelante, fertilizantes, veneno para cucarachas, hormigas y ratones: **Todos son potencialmente mortales.**

Tampoco deje cerca objetos cortantes o punzantes como clavos, grapas, alfileres o latas.

- **No lo deje jugar con bolsas de plástico que lo pueden afixiar.**
- **Desenchufe, retire o cubra cualquier cable eléctrico.**

Muchas plantas del interior de la casa también pueden ser peligrosas (el filodendro, la hiedra inglesa, la difenbachia, el caladium) y también algunas plantas de jardín (las adelfas).

Como medida de precaución, tenga abundantes juguetes apropiados para que su cachorro pueda mordisquear.

Escoger un nombre

Lo ideal es elegir un nombre corto y fácil de pronunciar para su nuevo cachorro antes de llevarlo a casa. Puede estar relacionado con su raza, estirpe, antecesores y con sus marcas o personalidad. También puede esperar a que el cachorro lleve unos días en su nueva casa y así observar sus características especiales. Pero no espere demasiado. Y no confunda a su cachorro cambiándole de nombre.

El cachorro en casa

¿Cuándo llevar a casa a un cachorro?

El mejor momento para llevar su cachorro a casa es a las ocho semanas de edad, es decir, después del destete y antes de que se haya acostumbrado demasiado al lugar de su nacimiento. Entonces, será lo suficientemente mayor para consumir alimento sólido y lo suficientemente joven para encariñarse con usted en su nuevo ambiente. Programe el alojamiento de su cachorro al iniciar el fin de semana (viernes por la tarde o sábado por la mañana). Así tendrá dos días enteros para estar con él, empezar su entrenamiento y llevarlo al Médico Veterinario.

Recomendaciones para los primeros días

Enseñe a su familia la manera correcta de cargar a un cachorro. Hay que colocar siempre una mano bajo su trasero y la otra bajo su pecho. No tomarlo nunca por las patas delanteras ni por el cuello.

Evite juegos violentos.

Déjele hacer sus propios avances. Puede necesitar varios días para sentirse bien y jugar en casa.

No lo canse en exceso.

Los juguetes cortos son divertidos y saludables. Pero necesita dormir mucho tiempo. Tenga su cama en un sitio fijo y libre de corrientes de aire. Hágale saber que aquel sitio es suyo.

Hágale olvidar la añoranza.

Es muy probable que sienta nostalgia durante una noche o dos. Coloque una botella con agua tibia (**no caliente**) debajo de su cobija, para que pueda acurrucarse junto a ella. Es un sustituto del cuerpo de la madre. Del mismo modo, el tictac de un reloj envuelto en una toalla es un buen sustituto de los latidos del corazón de la madre, así como un trapo o periódicos de su cama anterior.

Crianza de su cachorro

Criar a un cachorro es mucho más que darle de comer, abrazarle y dejarle vivir en su casa. Existen reacciones que usted debe conocer para saber como hacerles frente. Con paciencia, establecerá las normas para este nuevo miembro de su familia.



Educación

Es tan importante que el cachorro sepa su nombre y que acuda cuando le llama como que esté bien educado. Y esto no es cosa de un día. La palabra clave es: **constancia**.

Significa que el cachorro siga un horario para las comidas, las siestas, el ejercicio y las horas de jugar. Que coma a las mismas horas para educar su aparato digestivo. Y también, que salga a las mismas horas.

Llévelo siempre a un lugar establecido para que haga sus necesidades, antes y después del juego, cuando despierte de una siesta y al acostarse por la noche. No se limite a sacarlo y dejarlo fuera; llévelo usted, anímele con palabras como **"vamos, de prisa"** después, recompense con abundantes alabanzas, vuelva a tomarlo y llévelo a casa.

Cuando sea mayor (sobre los 3 meses), permítale dar paseos cortos después de hacer sus necesidades; pero durante las primeras semanas lo mejor es tomarlo, sacarlo, volver a tomarlo y meterlo; sin nada más que pueda confundirle. Pronto aprenderá por qué lo lleva allí.

Antes de sacarlo para hacer sus necesidades debe vacunarlo.

Crianza de su cachorro



El método de la caja

El método de la caja consiste en un cajón o caja combinada para dormir y estar, que usted puede construir o comprar en una tienda de mascotas. Muchos criadores y entrenadores recomiendan este método.

Su cachorro debe aprender que **la "caja" ocupa un lugar muy especial en su régimen diario**. A futuro, verá su "caja" como su "casa", su pequeña habitación donde duerme; el refugio donde va cuando está solo, y de donde se le toma para salir en ciertos momentos. Pronto captará las palabras "salir" y "caja". También aprenderá a preferir su caja a cualquier cama.

Mientras le enseña, permítale que recorra la casa. Pero únicamente si usted está allí para vigilarle en todo momento. **Es importante que nunca asocie su caja de dormir con un castigo.**

Son de esperar "accidentes", es como un bebé, sea paciente. Límpielo y utilice un neutralizante de olores, que se puede conseguir en la mayoría de las tiendas de mascotas. Así no se repetirá en el mismo sitio.

Y nunca castigue con gritos o voces, pegándole con la mano, o golpeándole con un periódico.

Si emplea el método de la caja, su cachorro puede estar educado al cabo de cuatro a seis semanas.

Crianza de su cachorro



Gritos, lloriqueos y mordiscos

Si su cachorro grita o lloriquea, quizás esté intentando decirle algo. Puede tener hambre, puede necesitar salir o quizá quiera jugar.

Si intuye lo que quiere, ocúpese de ello. **Durante la salida de los dientes todos los cachorros mordisquean.**

Cualquier cosa puede ser una presa. Zapatos, patas de mesas, etc. No debe permitir que se convierta en una costumbre. Un "¡No!" cortante le ayudará de manera importante, pero preventivamente ponga a su alcance juguetes masticables y seguros.

Crianza de su cachorro

Estar solo es estresante para un cachorrito. Es como dejar a un niño en su primer día en el jardín de niños.



Entrénelo: tome sus llaves, póngase el saco, dígame adiós y vuelva tres minutos después. Aumente gradualmente la duración de sus ausencias.

Deje puesta la radio o la televisión para que oiga conversaciones y música. Y cuando regrese, saludelo con muchísimo cariño, como él lo recibirá a usted.

Entrenar al cachorro

Rápida socialización

Es importante enseñar a su cachorro a comportarse bien con las personas. También debe ser amistoso con los vecinos y los niños. Para enseñarle, sáquelo con usted a dar pequeños paseos. Llevándolo a pasear con la correa se acostumbrará a la gente que pasa. Empiece la socialización de su cachorro lo antes posible si desea tener una mascota bien adaptada y amable con las personas.

Enséñele a comportarse

Un cachorro nunca es demasiado pequeño para aprender a comportarse y corregir los malos hábitos. Incluso antes de su entrenamiento con la correa, debe conocer por lo menos su nombre y las palabras "No", "Ven", "Quieto".

"Mendigar", esta es una costumbre que se inicia cuando el cachorro es muy pequeño, y debe atajarse pronto. Es fácil, cuando se acerque a la mesa e intente subirse lloriqueando sólo tiene que decirle "¡No. Abajo! "

Recipiente de la Basura y contenedores

Es un impulso natural de todos los cachorros husmear en los recipientes de comida; así como esparcir papeles y cajas, y romperlos. Mantenga estos objetos en lugares inaccesibles para su cachorro.

La alternativa es una firme reprimenda. Sabrá que los contenedores son un "No-No".

Saltar sobre la gente

Hay que disuadir a su cachorro de esa costumbre. Acompañe la acción con un severo y firme "No".



Entrenar al cachorro

Ladrar en exceso

Una cierta cantidad de ladridos es permisible. Piense que su cachorro desea ser su perro guardián. Deje que lo sea. Principalmente por la noche, si hay un extraño cerca de su puerta. Si no quiere que ladre dígame "No".

Gruñir y morder

La mayoría de los perros que muerden son sencillamente perros mal educados o intimidados. Empiezan gruñendo mientras son cachorros y así siguen. El dueño debe dominar estos malos modos antes que se conviertan en malos hábitos. Haga cesar los gruñidos antes que se lance a morder.



La alimentación de su cachorro

La mayoría de los cachorros están listos para el destete a la sexta semana de vida. Si ya comienzan a comer alimentos sólidos del plato de su madre, no es inusual que los cachorros comiencen el destete ellos mismos a la cuarta o quinta semana de vida.

En las primeras semanas después del destete, los cachorros demandan alrededor del doble de la cantidad de alimentos por kilo de peso corporal que demandan cuando sean adultos.

Los requerimientos nutritivos para el crecimiento y desarrollo normal de cachorros jóvenes son mayores que para un perro adulto. Por esta razón, un cachorro debe alimentarse con una dieta especialmente formulada para satisfacer sus necesidades nutricionales.

El estómago de un cachorro no es lo suficientemente grande para absorber el alimento que necesita diariamente de una vez. Por esta razón, los cachorros jóvenes deben ser alimentados por lo menos tres veces al día hasta que sus demandas alimenticias, por Kg de peso corporal, comiencen a nivelarse.

Usted puede reducir su plan de alimentación a dos veces por día cuando tienen cuatro o cinco meses de vida y una vez por día cuando tienen ocho o nueve meses de vida. Para ciertas razas grandes y gigantescas, usted puede continuar alimentándolas dos veces al día de por vida. Alimentarse con alimento seco para perros es generalmente más conveniente y usualmente cuesta menos por porción que otras clases de alimentos.



La alimentación de su cachorro

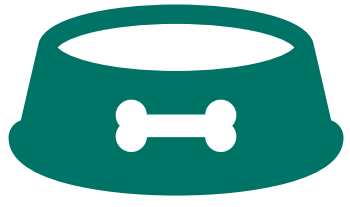

El agua es fundamental

Agua fresca en un recipiente limpio debe estar disponible para los cachorros en todo momento. Ponga el tazón de agua del cachorro al lado del plato de comida por comodidad.



Estableciendo hábitos

A medida que usted alimenta a su cachorro, usted está estableciendo sus hábitos alimenticios. Se recomienda alimentar al cachorro en el mismo lugar y a la misma hora(s). También debe acostumbrarlo a excretar en un sitio determinado o fuera de la casa. Cuando los cachorros son alimentados con una dieta nutricionalmente completa y balanceada, no necesitan vitaminas, minerales o carnes complementarias.



Alimento para cachorros

Los cachorros y las hembras gestantes y lactantes alimentados con **Purina® Pro Plan®** obtienen una nutrición completa, equilibrada y de alta calidad, necesaria para un crecimiento óptimo de huesos, dientes, músculos y órganos, lo cual contribuye a una vida larga y saludable. Ayuda a obtener una buena visión y unos ojos brillantes, además de una piel y pelaje sanos. Su sabor apetitoso motiva a los cachorros a ingerirlo. Su alto grado de digestibilidad se traduce en heces pequeñas y firmes, lo que facilita la limpieza. Por la alta densidad nutricional de **Purina® Pro Plan®**, los cachorros no deben comer una gran cantidad para satisfacer su apetito y sus necesidades nutricionales. La densidad nutricional es un factor importante a tener en cuenta durante el crecimiento y es una razón por la que los cachorros se comportan bien con dietas formuladas para su desarrollo, en comparación con las dietas para adultos.

La alimentación de su cachorro



El calostro contiene numerosos componentes que proporcionan significativos beneficios para la salud inmunológica e intestinal, además de factores de crecimiento y compuestos bioactivos que favorecen la maduración intestinal y mejoran la capacidad de crecimiento y reparación de los tejidos.

Leche materna, el alimento natural perfecto para bebés

- 1 Nutrientes y balance adecuado. Tiene las proporciones adecuadas de proteínas, hidratos de carbono, grasas y otros nutrientes que los cachorros necesitan para crecer y desarrollarse.
- 2 Fácil digestión. A diferencia de las proteínas presentes en la leche de vaca común y en la mayoría de las fórmulas, las proteínas de la leche materna es naturalmente suave y de fácil digestión.
- 3 Contiene DHA y ARA, composición para mejor desarrollo del cerebro.
- 4 Hierro biodisponible. Contiene hierro que es de fácil absorción.
- 5 Crea tolerancia. Ayuda a proteger contra las alergias que pueden provocar los primeros alimentos, intolerancia a la proteína y la sensibilidad.
- 6 Ofrece protección. Proporciona anticuerpos, protectores naturales y otros beneficios relacionados con la inmunidad.

La alimentación de su cachorro

Los cachorros necesitan alimentos que les brinden anticuerpos naturales para fortalecer su sistema inmunológico y estabilizar su aparato digestivo. Además requiere de nutrientes esenciales para protegerlo de posibles riesgos y amenazas.



Razas pequeñas

Los cachorros de razas pequeñas requieren de un nivel de proteínas mayor, un alto nivel de calorías y grasas para un óptimo crecimiento y aporte energético. Además necesitan de niveles de calcio, fósforo y vitaminas adecuados para el desarrollo de tejidos y huesos sanos. Todo esto debe presentarse en croquetas de tamaño menor a los de raza mediana para que sean fácil de digerir.



Razas grandes

Los cachorros de raza grande necesitan croquetas más grandes con un alto contenido de proteína y reducidos niveles de grasa y calorías que ayudarán a desarrollar huesos y músculos fuertes.



Ración diaria recomendada para tu cachorro



Razas pequeñas

1 1/2 a
3 MESES



4-5
MESES



9-11
MESES



1-2
AÑOS



Razas medianas

1 1/2 a
3 MESES



4-5
MESES



7-12
MESES



1-2
AÑOS



Razas grandes

1 1/2 a
3 MESES



4-5
MESES



7-12
MESES



1-2
AÑOS



El cambio de la dieta

Es muy importante que una vez que su perro haya alcanzado la madurez, iniciemos la transición de alimento de cachorro a adulto. La razón principal es que el alimento especial para cachorros provee niveles aumentados de:

- **Energía**
- **Grasa**
- **Proteína**
- **Minerales**
- **Vitaminas**

La energía y el calcio son los más importantes a considerar, ya que el exceso de energía hará que su mascota engorde, trayendo complicaciones para su vida futura, tales como:

- **Problemas articulares**
- **Diabetes**
- **Aumentar el riesgo anestésico**
- **Degeneraciones hepáticas**

En el caso de los minerales el Calcio es el que más nos puede afectar, ya que un exceso de este mineral, que en teoría debería ser benéfico, puede traer como consecuencias :

- **Deformidades en los huesos largos.**
- **Calcificación de los órganos internos.**
- **Displasia de la cadera.**

Es en el caso particular, de los perros de tallas pequeñas (menos de 9kg de peso) se recomienda que utilicen las dietas especiales para su talla. Estas dietas están formuladas para ofrecer más energía, mejorar la salud dental y ofrecer un tamaño de croqueta apropiado.

Ritmo de crecimiento de los cachorros

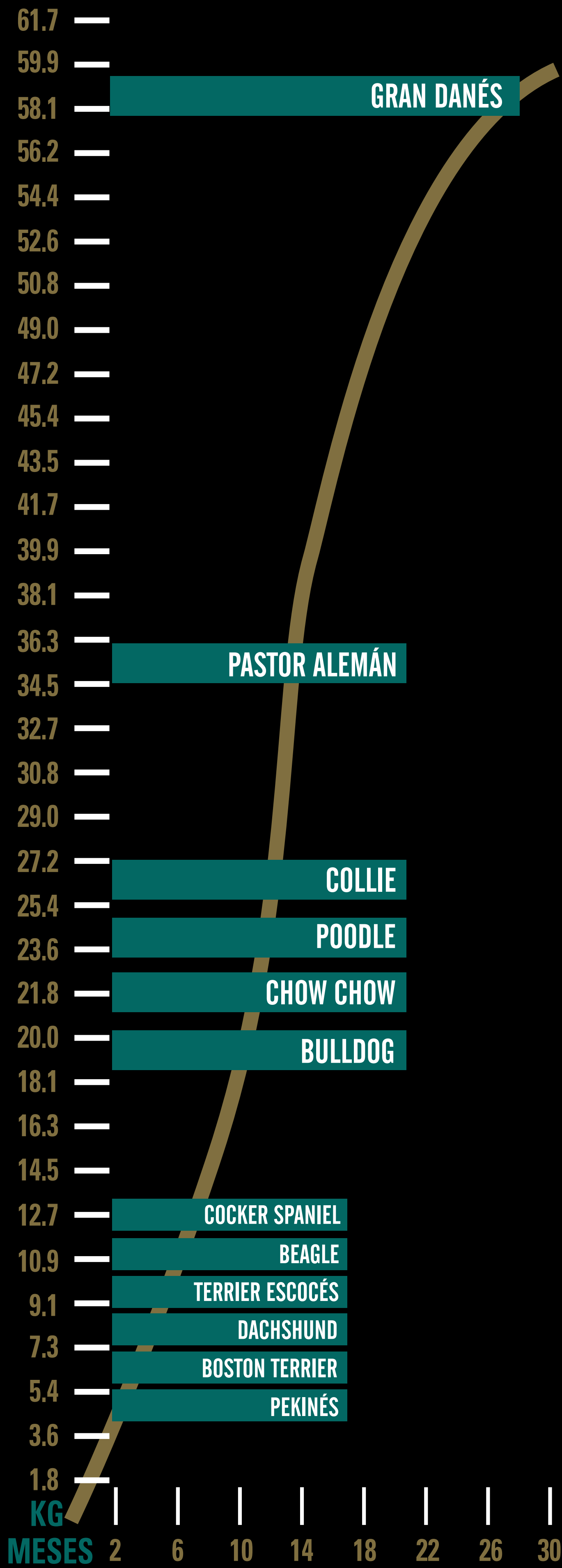

Salud y primeros auxilios

Con la leche materna los cachorros recién nacidos reciben anticuerpos que combaten las enfermedades; pero duran sólo de seis a dieciséis semanas luego las vacunas toman el relevo. Vacune a su cachorro contra enfermedades y revíselo periódicamente en busca de parásitos. Además, aliméntelo con **Purina® Pro Plan® OptiStart®** que contiene los anticuerpos naturales y otros nutrientes esenciales que su cachorro necesita para desarrollar de manera adecuada sus tres sistemas de protección natural interconectados.



Hágale un examen físico anual

Piense que lo más cariñoso y responsable que puede hacer por su mascota es asegurarse que reciba atención adecuada del Médico Veterinario a su debido tiempo. De ello puede depender su vida. La tabla adjunta describe algunas de las enfermedades frecuentes contra las que puede vacunar a su cachorro.



Primeros Auxilios

Pese a todo el cuidado y atención que preste a su cachorro, los accidentes ocurren. Por ejemplo, una enfermedad o herida inesperada. Si su cachorro presenta signos inusuales llame al Médico Veterinario inmediatamente.

Quizás pueda aconsejarle vía telefónica o decirle que lleve al cachorro a la clínica.

No debe aplicarle remedios caseros de ninguna clase, ni cualquier otra medicación antes de consultar al Médico Veterinario.

Salud y primeros auxilios

Un animal enfermo o herido, aunque sea su propio cachorro, puede morder si siente dolor. Debe ponerle un bozal antes de intentar aplicarle los primeros auxilios. Como un bozal puede utilizar un pañuelo, una media o quizás una toalla suave. En caso de herida o mordisco serio, puede necesitar aplicarle un vendaje de presión para detener la hemorragia .

Si cree que tiene algún hueso roto, no intente enderezarlo usted mismo. Si sospecha de envenenamiento, dígame al Médico Veterinario lo que el cachorro ha comido (si lo sabe) y descríbele los síntomas.

Pero siempre, ante cualquier emergencia, contacte al Médico Veterinario por teléfono cuanto antes y siga sus instrucciones de primeros auxilios.

Todo buen programa sanitario para su cachorro debe ser determinado por el Médico Veterinario. Aquí únicamente sugerimos una posible guía de orientación

| ENFERMEDAD | VACUNACIÓN INICIAL | REVACUNACIÓN |
|---------------|--------------------|--------------|
| Moquillo | 18 a 20 semanas | 1 año |
| Leptospirosis | 18 a 20 semanas | 1 año |
| Parvovirus | 6 a 16 semanas | 1 a 2 años |
| Rabia | 20 a 22 semanas | 1 año |
| Coronavirus | 22 a 24 semanas | 1 año |



El aseo del cachorro

La hora del aseo es muy especial para usted y para su cachorro.



Baño

A la mayoría de los cachorros no les gusta bañarse. Tampoco es necesario bañarlo a menudo. Báñele cada 3 semanas. Los baños demasiado frecuentes pueden secar la piel y pelaje. Utilice un shampoo de alta calidad para perros recomendado por veterinarios y asegúrese de enjuagarlo bien. Si lo prefiere, deje el baño a profesionales de la peluquería canina.



Cepillar y peinar

El aseo diario de un cachorro es responsabilidad de usted. Él aprenderá a disfrutarlo si lo hace bien. Sujete la piel con una mano y el cepillo o peine con la otra. Así no le "halará" ni le hará daño al cepillarlo.

Durante la estación de muda, puede utilizar un guante para los cachorros de pelo corto y un cepillo de muda para los de pelo largo. Algunos cachorros de raza pura necesitan técnicas de esquilado o de aseo especiales. En estos casos es preferible llevarlos con peluqueros profesionales.



Ojos

Durante la sesión de aseo, mire los ojos y orejas de su cachorro. Los ojos deben aparecer claros y brillantes, y el sector de alrededor del globo del ojo debe ser blanco. Humedezca una bola de algodón con agua tibia y limpie la piel sucia que pueda haber alrededor del ojo. Quite también las pequeñas lagañas que normalmente acumulan en el rabillo del ojo.

El aseo del cachorro



Orejas

Las orejas deben estar limpias y rosadas. Como cuidado general, limpie la oreja con un algodón empapado en alcohol. Nunca profundice en el oído; quédese en la oreja. Los excesos de cera sólo deben ser extraídos por el veterinario o un peluquero profesional. Seque la oreja con tela o algodón al terminar. Revise el canal de la oreja. Si está descolorido, inflamado, caliente, desprende mal olor o es sensible al tacto, consulte al veterinario. Contáctelo también si aparecen puntos rojos, secreción, o alguna otra cosa anormal en las orejas.



Cuidado dental

Los cachorros tienen dientes de leche desde las 3-5 semanas. Cuando se les caen deben comer menos para no dañar las encías. La segunda dentición (echa sus 42 piezas dentarias permanentes) comienza entre las 16 y las 30 semanas. Debe usted vigilar de manera regular los dientes de su cachorro, examinándole la boca por si tuviera las encías inflamadas (estarán tiernas durante el período en que se le caen los dientes de leche).

Suministrándole un alimento seco como **Purina® Pro Plan® OptiStart®** ayudará a prevenir la formación del sarro, y si puede, cepille los dientes de su cachorro como cepilla los suyos, pero no tan a menudo. Los profesionales recomiendan cepillar los dientes del cachorro una vez a la semana, utilizando un cepillo de dientes especialmente para esto, que podrá encontrar en su veterinaria o tienda especializada en mascotas.

El aseo del cachorro



Cuidado de las uñas

La hora del aseo es también el momento de inspeccionar las uñas de su perro. Acostúmbrelo al contacto de sus manos en los cojinetes plantares. Recortarle las uñas a la medida justa es esencial para el buen cuidado de las patas.

Los perros jóvenes tienen uñas afiladas como agujas y cortarles las puntas es una buena práctica para acostumbrarles al cortado posterior.

Pero deje que el veterinario le enseñe cómo hacerlo. Los cojinetes plantares de los perros son muy sensibles, por lo que las uñas no deben cortarse demasiado.

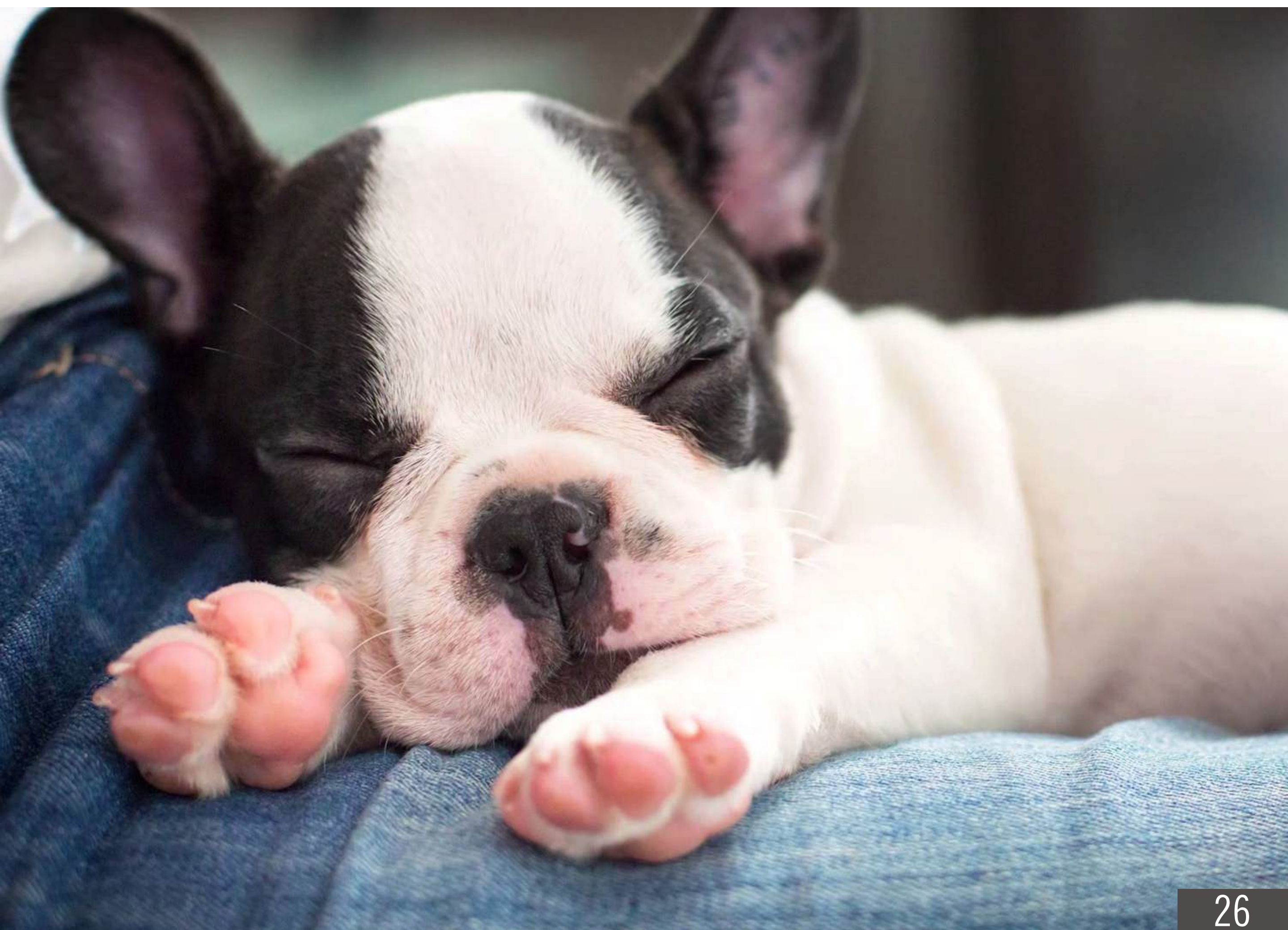

Adiestrando a su perro

Usted desea que su cachorro se convierta en un perro bien educado y adiestrado, tendrá que empezar entendiendo un par de cuestiones básicas. La primera es que, por muy inteligente y brillante que su cachorro parezca jamás alcanzará, ni remotamente, su nivel de inteligencia.

Por lo tanto no será capaz de entender todo lo que usted diga. Por otra parte los perros han evolucionado para acompañar al hombre porque pueden entender muchas de las cosas que hacemos a través de conocimiento lenguaje corporal.

Por supuesto, su perro puede aprender palabras de mando, pero la regla de oro es, que sean palabras simples y repetirlas a menudo.

Adiestramiento en casa

Un perro es un animal limpio por naturaleza y de adulto, normalmente no ensucia su propia "guardia". Sin embargo, su joven cachorro con sus intestinos y vejiga mucho más activos, tiene problemas especiales, si no ha descargado nada durante una o dos horas, deberá usted esperar un "accidente".

Si ensucia la casa, simplemente ignore el hecho, a no ser que pueda usted interrumpir ese acto y sacarlo. El castigo no funcionará, sin embargo, un "NO" rotundo pronunciado en ese momento puede ser oportuno. Sáquelo siempre después de las comidas.

¿Sabe en qué están de acuerdo los verdaderos amantes de los perros?

Siempre hay sitio para uno más. Hay quienes disfrutan siendo los orgullosos poseedores de una casa habitada por miembros de cuatro patas. Usted puede ser una de esas personas. O quizás piensa sólo en conseguir un compañero de juegos para su cachorro. Hay ciertos factores a tener en cuenta.

Adiestrando a su perro

¿Dispone de espacio y tiempo suficientes para cuidar más animales? ¿Puede permitirse el gasto de alimento, atención médica y otras necesidades? Si es así, sepa que un nuevo cachorro hará más compañía a su familia, especialmente al otro perro.

Y si adopta otro cachorro, su perro adulto será muy útil en el proceso de entrenamiento. Muchas personas prefieren tener dos cachorros de la misma edad o que no se lleven demasiados meses y verles crecer juntos.

O un cachorro y un gatito. ¡Sí, también hacen una buena combinación! No fuerce a los dos animales a tratarse al principio. Déjelos ir a su paso. Pronto se harán amigos y buscarán su mutua compañía. Recuerde que ha de demostrar mucho cariño, cuidados y atención a ambos animales. No les dé ningún motivo para los celos. Aliméntelos siempre por separado y comparta su afecto con ambos por igual.

Hay muchas probabilidades de que pueda cuidar a dos mascotas casi con la misma facilidad que a una sola. Y el cariño y devoción que proporciona un cachorro se multiplicará por dos.



Viajes y hospedaje

¿Dejamos al cachorro en casa o lo llevamos con nosotros de vacaciones?

Primero, tenga la certeza de que el cachorro viaja bien, en carro o en avión. Acostúmbrele y logre que sea divertido. "¿Quieres dar un paseo en carro?" pregúntele con entusiasmo. Él saltará por la correa.

Un perro entrenado saltará alegremente dentro del carro en cuanto se abra la puerta. Al principio algunos son propensos a marearse en el carro; unos cuantos viajes por la ciudad ayudan a superarlo. Practique llevando a su cachorro en recorridos cortos varias veces al día; aunque no sea más que alrededor de la manzana.

No lo deje nunca en un carro cerrado, ni siquiera durante unos minutos. Tampoco permita que vaya asomando la cabeza por la ventanilla. Compruebe que su cachorro lleva un collar con una placa de identificación siempre que viaje con él. Si planea un viaje largo en carro, haga las reservaciones con antelación.

Algunos clubes de automóviles y hoteles editan listas de alojamiento que aceptan perros. Llévese la cama del cachorro o su manta de dormir y algunos juguetes favoritos. Y naturalmente, su comida habitual en abundancia. Ésta es una ventaja añadida de **Purina® Pro Plan®** ¡viaje bien! No dé comida a su perro al menos tres horas antes de emprender el viaje.

Necesidades sanitarias

Hay ciertas necesidades sanitarias que deben cumplirse cuando viaje con su perro. Sus vacunas deben estar al día antes de emprender el viaje.

Llevar a su cachorro a una residencia

Si decide dejar al cachorro en casa, tiene que escoger entre una pensión o un centro de cuidados para perros. Muchos veterinarios tienen sus propias pensiones de hospedaje o pueden recomendarle una en su comunidad.

Viajes y hospedaje

Planifique con antelación. No se confíe de la palabra de cualquier persona al escogerla. Vaya e inspecciónela usted mismo. Compruebe que está impecable y limpia, que a los perros se les lleva a hacer ejercicio, que se les alimenta con regularidad y que se les trata con cariño y simpatía.

Naturalmente, no podrán igualar a los suyos pero debe asegurarse de que podrá pasar la prueba del alojamiento sin mayores problemas.

Algunas pensiones actuales son casi hoteles de lujo donde se mima a los animales y donde están casi como en casa. Si no encuentra una pensión adecuada, deje al cachorro con un amigo que quiera a los animales y en quien pueda confiar. Pero piense que hoy día los perros forman parte de muchísimas familias como un hijo más, y acompañan a sus amos con más frecuencia en sus viajes.

Debidamente entrenado y preparado, es tan excelente compañero en ruta como en casa. Sea consiente de la responsabilidad que asume al viajar con su perro. Muchos letreros de "no se admiten perros" son consecuencia de visitas previas de perros cuyos dueños han sido irresponsables. **Recuerde: la impresión que su perro cause en los gerentes de hoteles determinará su actitud hacia todos los perros y sus dueños.**

Viajes en avión:

Algunas líneas aéreas permiten que el perro viaje en su cesto junto a usted. Generalmente se permite un número limitado de perros, por lo que debe hacer sus reservaciones con tiempo. La mayoría exige que las mascotas viajen separadas en el compartimiento de equipajes. Se puede alquilar o comprar una caja para el vuelo que cubra las exigencias de la línea aérea.

También debe enterarse de los certificados sanitarios necesarios para el viaje, que varían según la compañía aérea.

El perro adulto

¡Felicidades!

Su cachorro ya es adulto; aunque él no lo sepa. Probablemente continuará comportándose como un cachorro durante bastante tiempo; pero sus necesidades físicas cambian al crecer; principalmente sus necesidades nutricionales.

Por ello le aconsejamos cambiar su dieta de **Purina® Pro Plan® Puppy Formula** a **Purina® Pro Plan® Adult Formula**.

Recuerde: Hay diferentes productos **Purina® Pro Plan®** para las diferentes etapas de la vida de su perro y para su tamaño (**Ver "Necesidades Nutricionales"**).

Ya sea un cachorro en crecimiento, un perro muy activo y deportista, un perro adulto o una perra en gestación, cada perro cuenta con la dieta completa y equilibrada de acuerdo a sus necesidades en cada etapa de vida.

Cuando el cachorro ya sea adulto, cambie a **Purina® Pro Plan® Adult Formula** (para perros adultos), ya que es un alimento formulado especialmente para esta etapa de vida.

Hoy los perros viven más años, debido en gran parte a una nutrición correcta y mejores cuidados y programas sanitarios.

La duración de vida depende de la raza, generalmente, las razas pequeñas viven más que las grandes y gigantes.

La obesidad suele ser un problema en perros viejos y, como en las personas, puede perjudicar la salud.

El perro adulto

El dueño es el responsable de mantener el control del peso de su perro, dándole de comer la cantidad adecuada de **Purina® Pro Plan® Reduced Calories**. Nada de golosinas entre horas, sobras ni suplementos alimenticios.

Una vez que su perro cumpla los siete años cambie a **Purina® Pro Plan® Senior**, que le ayudará a mantener la masa muscular magra y a combatir los efectos del estrés y el envejecimiento, contribuyendo a una mejor condición corporal y a una vida más saludable en su edad avanzada.



 PURINA®

PRO PLAN®

Como tú,
también queremos
lo mejor para él



CON
CALOSTRO

**CARNE
FRESCA
DE POLLO**
COMO PRIMER
INGREDIENTE



Puppy Razas Pequeñas con OptiStart®

1 a 12 meses (hasta 9 KG)

- Contiene **CALOSTRO** para estimular su sistema inmune.
- Contiene **DHA** para un desarrollo del aprendizaje y la visión.
- Con 32% de proteínas de alta calidad.
- Óptimo balance de Calcio y Fósforo.

**CARNE
FRESCA
DE POLLO**
COMO PRIMER
INGREDIENTE



Puppy Razas Medianas con OptiStart®

1 a 18 meses (de 10 a 25 KG)

- Contiene **CALOSTRO** para estimular su sistema inmune.
- Contiene **DHA** para un desarrollo del aprendizaje y la visión.
- Con 29% de proteínas de alta calidad.
- Óptimo balance de Calcio y Fósforo.

**CARNE
FRESCA
DE POLLO**
COMO PRIMER
INGREDIENTE



Puppy Razas Grandes con OptiStart®

1 a 24 meses (de 26 KG a más)

- Contiene **CALOSTRO** para estimular su sistema inmune.
- Contiene **DHA** para un desarrollo del aprendizaje y la visión.
- Con 28% de proteínas de alta calidad.
- Óptimo balance de Calcio y Fósforo.

Optihealth
with SPIRULINA

CARNE FRESCA DE POLLO
COMO PRIMER INGREDIENTE



Adult Razas Pequeñas con OptiHealth®

12 meses o más (hasta 9 KG)

- **Formulado con la tecnología OptiHealth®** que ayuda a fortalecer el sistema inmune y digestivo, principalmente a través de la incorporación de **Spirulina** en su fórmula cuya efectividad ha sido científicamente probada.
- Ofrece una nutrición concentrada con óptimos niveles de proteínas (29%) y grasas (17%).
- **Óptimo balance de calcio y fósforo** para mantener dientes sanos y fuertes.
- Desarrollado con la cantidad de energía que los **perros de razas pequeñas** necesitan para mantenerse sanos y activos.

CARNE FRESCA DE POLLO
COMO PRIMER INGREDIENTE



Adult Razas Medianas con OptiHealth®

18 meses o más (de 10 a 25 KG)

- **Formulado con la tecnología OptiHealth®** que ayuda a fortalecer el sistema inmune y digestivo, principalmente a través de la incorporación de **Spirulina** en su fórmula cuya efectividad ha sido científicamente probada.
- Ofrece una nutrición concentrada con óptimos niveles de proteínas (26%) y grasas (15%).
- Óptimo balance de calcio y fósforo para mantener dientes sanos y fuertes.

CARNE FRESCA DE POLLO
COMO PRIMER INGREDIENTE



Adult Razas Grandes con OptiHealth®

24 meses o más (de 26 KG a más)

- **Formulado con la tecnología OptiHealth®** que ayuda a fortalecer el sistema inmune y digestivo, principalmente a través de la incorporación de **Spirulina** en su fórmula cuya efectividad ha sido científicamente probada.
- Ofrece una nutrición concentrada con óptimos niveles de proteínas (26%) y grasa (12%).
- Óptimo balance de calcio y fósforo para mantener dientes sanos y fuertes.
- Contiene fuentes naturales de **Glucosamina** para ayudar a una vida sana y activa para perros de razas grandes.

CARNE FRESCA DE POLLO
COMO PRIMER INGREDIENTE

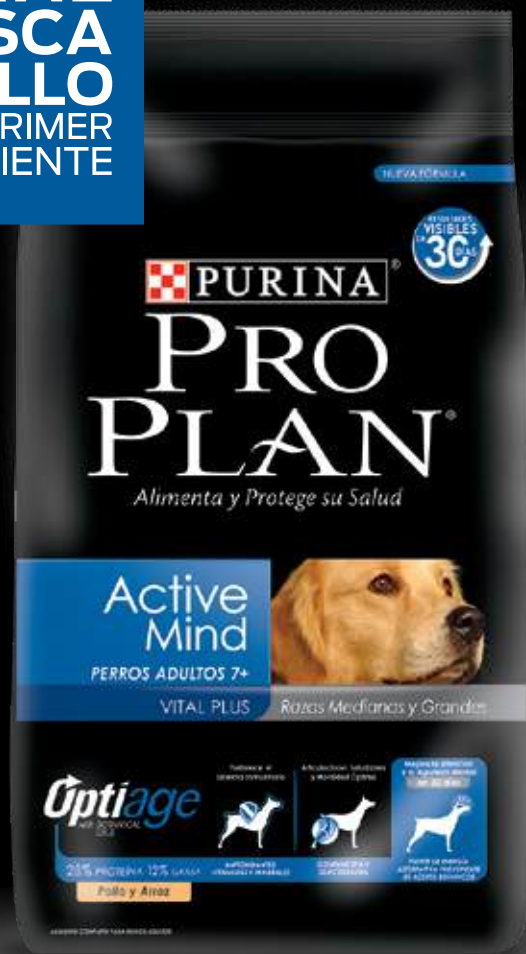

Adult 7+ Razas Medianas y Grandes con OptiAge®

7 años o más (de 10 KG a más)

- Incluye Triglicéridos de Cadena Media (MCTs) contenidos en los aceites botánicos, que ayudan a mejorar la atención y la agudeza mental en perros de 7 años o más.
- Formulado con carne fresca de pollo como ingrediente principal y reducido contenido de calorías, que ayudan a mantener un peso óptimo y unos músculos fuertes.
- Contiene fuentes naturales de EPA y glucosamina para mantener las articulaciones saludables.
- Promueve un pelaje sano y lustroso.
- Todo ello en croquetas de fácil masticación para los **perros medianos y grandes de edad avanzada**.

CARNE FRESCA DE POLLO
COMO PRIMER INGREDIENTE



Adult 7+ Razas Pequeñas con OptiAge®

7 años o más (hasta 9 KG)

- Incluye Triglicéridos de Cadena Media (MCTs) contenidos en los aceites botánicos, que ayudan a mejorar la atención y la agudeza mental en perros de 7 años o más.
- Formulado con carne fresca de pollo como ingrediente principal y reducido contenido de calorías, que ayudan a mantener un peso óptimo y unos músculos fuertes.
- Contiene fuentes naturales de EPA y glucosamina para mantener las articulaciones saludables.
- Promueve un pelaje sano y lustroso.
- Todo ello en croquetas de fácil masticación para los **perros pequeños de edad avanzada**.

CARNE FRESCA DE POLLO
COMO PRIMER INGREDIENTE



Reduced Calories con OptiFit®

Cualquier tamaño o raza con sobrepeso

- Contiene 20% menos calorías, que un alimento de mantenimiento para perros adultos, para facilitar el adelgazamiento en forma saludable.
- Formulado con un alto contenido de proteínas para ayudar a mantener la masa muscular mientras se reduce la grasa corporal asegurando una nutrición óptima.
- Contiene fuente natural de tres tipos de fibras que sacian el apetito manteniendo a los perros satisfechos.

CARNE FRESCA DE SALMÓN COMO PRIMER INGREDIENTE



Sensitive Skin Adultos con OptiDerma®

Cualquier tamaño o raza de piel sensible

- Formulado con salmón, una fuente alternativa de proteínas, ideal para perros sensibles.
- Fórmula noble con salmón, que contiene proteínas de alta calidad, una mezcla antioxidante natural e importante en minerales que ayudan a su salud en general para una protección equilibrada.
- Contiene ácidos grasos Omega 3 y 6, vitaminas esenciales y minerales como cobre y selenio, para ayudar a mantener la piel sana.

CARNE FRESCA DE SALMÓN COMO PRIMER INGREDIENTE



Sensitive Skin Cachorros con OptiDerma®

Cualquier tamaño o raza de piel sensible

- Formulado con salmón, una fuente alternativa de proteínas, ideal para perros sensibles.
- Fórmula noble con salmón, que contiene proteínas de alta calidad, una mezcla antioxidante natural e importante en minerales que ayudan a su salud en general para una protección equilibrada.
- Contiene ácidos grasos Omega 3 y 6, vitaminas esenciales y minerales como cobre y selenio, para ayudar a mantener la piel sana.

CARNE FRESCA DE SALMÓN COMO PRIMER INGREDIENTE



Delicate con OptiFortis®

Para razas pequeñas delicadas

- Prebióticos bioactivos promueven la estabilidad de la microflora intestinal de los perros, protegiéndolos de problemas digestivos como la diarrea, y promoviendo una mejor absorción de nutrientes para una salud óptima.
- Formulado con glucanos provenientes de la levadura natural, y proteínas de la carne fresca de salmón altamente digeribles para mantener un sistema inmunológico fuerte.
- Balance óptimo de nutrientes como Vitaminas A, Zinc y ácidos grasos Omega 3 y Omega 6 para mantener una piel sana y un pelaje brillante. Formulado con calcio, magnesio y vitamina D.

CARNE FRESCA DE POLLO COMO PRIMER INGREDIENTE



Exigent con OptiEnrich®

Para razas pequeñas exigentes

- Nutrición óptima con una mezcla concentrada de nutrientes, que incluye proteína de alta calidad de carne fresca de pollo, con un sabor excepcionalmente atractivo, incluso para los perros más selectivos.
- Formulado con VitaComplex-7, una combinación exclusiva de vitaminas, minerales y aminoácidos que proporcionan brillo y fuerza, promoviendo el color natural y la belleza del pelaje.
- Formulado con una mezcla especial de nutrientes, que incluye selenio, beta-glucanos, antioxidantes vitales y vitaminas para estimular el sistema inmunológico, proporcionando así un buen estado de salud general.

Ñ.

GUÍA DE CUIDADOS
del cachorro

Purina® Pet Care Center



Your Pet, Our Passion.®

*Detrás de cada alimento **Purina®** se encuentra el **Purina® Pet Care Center** de St. Louis y sus investigaciones en nutrición, con las instalaciones más grandes del mundo dedicada exclusivamente a estudios nutricionales de perros y gatos.*

*Son más de 75 años de investigación nutricional los que han llevado al desarrollo de los alimentos **Purina® Pro Plan®***

Es una constante investigación, respaldada por un gran equipo de profesionales, que han contribuido a la comprensión de las más profundas costumbres alimenticias y necesidades nutricionales de su cachorro mientras crece. Y, día a día, continúan las investigaciones para desarrollar nuevos alimentos para perros y mejorar los existentes.

 PURINA[®]
PRO PLAN[®]

No olvides contar las experiencias con tu cachorrito
con el hashtag [#perrosproplan](#).

 Purina Pro Plan