

## AHORA PEGA A FLORIDA

El huracán "Milton", en categoría 3, tocó tierra ayer en Florida, y provocó tornados, lluvias torrenciales e inundaciones. Se trata del segundo huracán de gran magnitud que azota la región. **INTER (PÁGINA 12)**

JUEVES 10 / OCT. / 2024 CIUDAD DE MÉXICO

52 PÁGINAS, AÑO XXXI NÚMERO 11,236 \$ 30.00

# REFORMA

C O R A Z Ó N D E M É X I C O

Garantizan sueldos, prestaciones y no castigarlos por paro

## Destraza CJF reforma; pactan apoyo a Jueces

Avala Judicatura iniciar el proceso y entregará listas para los relevos

ABEL BARAJAS Y VÍCTOR FUENTES

El Consejo de la Judicatura Federal (CJF) resolvió, por mayoría de votos, ignorar los amparos que le ordenaban frenar el cumplimiento de la reforma judicial impulsada por la 4T.

La Ministra Norma Piña, presidenta de la Corte, votó en contra, pero fue derrotada. El órgano acordó, además, entregar al Senado los listados de juzgadores, para que convoque a la elección de Jueces y Magistrados en 2025.

Por 4 votos contra 3, los consejeros resolvieron ayer en una larga sesión no atender las medidas cautelares dictadas por los Jueces de distrito, en las que se ordenó congelar momentáneamente los actos que debe llevar a cabo el CJF, establecidos en la reforma judicial.

El CJF es el máximo órgano encargado de la administración, vigilancia y disciplina de todo el Poder Judicial de la Federación.

Los consejeros que votaron por no frenar la reforma fueron Sergio Javier Molina Martínez, Bernardo Bátiz, Verónica De Gyvés Zárate y Celia Maya García, afines a Morena.

Quienes se resistían y votaron en contra fueron la Ministra Piña, José Alfonso Montalvo Martínez y Lilia

### ADVIERTEN IMPOSICIÓN DE JUZGADORES

REFORMA / STAFF

Legisladores del PAN y del PRI acusaron que Morena tendrá el control de la elección de Jueces, Magistrados y Ministros, pues decidirá quién aparece en las boletas.

El senador Ricardo Anaya (PAN) calificó como una "tomadura de pelo" la reforma al artículo 500 de la Ley de Instituciones y Procedimientos Electorales que, dijo, impone un veto de los Poderes de la Unión a las Puestas de los Comités de Evaluación que formularán las candidaturas.

"Cada poder, esto es la Presidencia; la mayoría de Morena, aquí en el Senado, y así sucesivamente, van a aprobar y vetar a las personas seleccionadas por el Comité de Evaluación", lamentó el panista.

El artículo referido dice que los Poderes Legislativo y Judicial aprobarán las pro-



Anaya y Moreira.

puestas de candidaturas con mayoría calificada de sus integrantes. Las candidaturas aprobadas regresarán a los Comités de Evaluación para un sorteo final de candidatos.

El diputado Rubén Moreira (PRI) sostuvo que el veto es un golpe a la democracia que supuestamente acompañaría a esta reforma.

"No es una reforma de justicia ni es democrática ni la gente va a elegir, tal vez va a seleccionar a los que diga el poder. Morena va a tener a los Jueces que ellos consideren son mejores para sus causas", acusó el priista.

de labores desde el 19 de agosto, así como de los sindicatos del PJF.

Dicho paro estaba previsto para continuar, por ahora, hasta mañana.

De entrada, se resolvió que los salarios y prestaciones para lo que resta del año se pagarán como fueron aprobados en el Presupuesto de Egresos de 2024, es decir, sin aplicar de inmediato la orden de la reforma consti-

tucional de que nadie puede ganar más que la Presidenta de la República. Todos los Jueces y Magistrados ganan más que Claudia Sheinbaum. Además, el pleno del CJF instruyó "realizar el estudio de un programa de retiros voluntarios", ante la petición de las asociaciones de que se otorgue una auténtica reparación integral a los juzgadores que decidan que la reforma "es incompatible con su proyecto de vida".

En cuanto a las pensiones complementarias de Jueces, se analizará la petición de eliminar el requisito de ya estar ratificados en su cargo para acceder a ese beneficio. Por otra parte, se realizará un estudio para determinar la forma y momento del pago de liquidación que Morena incluyó de última hora en la reforma para quienes no acepten participar en la elección.

En cuanto al paro de labores, el más largo en la historia del PJF, se acordó que el CJF no iniciará acciones de oficio en contra de ningún servidor público para fincar responsabilidades, así como un abatimiento gradual de las cargas de trabajo que se han acumulado en los últimos dos meses, sin que este periodo se pueda tomar en cuenta para las evaluaciones de productividad.

También hay varias concesiones en materia de acceso a la carrera judicial, certificaciones profesionales, basificación de puestos de confianza y pago de horas extra, entre otras.

## Atoran en Manzanillo buques y mercancías

MARTÍN AQUINO Y BENITO JIMÉNEZ

Una nueva falla en los sistemas para el ingreso de mercancía en el Puerto de Manzanillo, tiene atorados 16 buques y cientos de contenedores y camiones con mercancías.

A causa de un presunto desorden atribuido a la Administración del Sistema Portuario Nacional (Asipona), que depende de la Secretaría de Marina, el Puerto de Manzanillo amaneció ayer con buques anclados que no podían proceder a la descarga de mercancía y, algunos, estarían "huyendo" a otros recintos portuarios del País.

Las navieras están perdiendo entre 30 y 50 mil dólares diarios por cada barco detenido.

El 26 de septiembre se publicaron en el Diario Oficial de la Federación ajustes a las reglas de operación de la Asipona Manzanillo, para reforzar seguridad, competitividad y eficiencia operativa; sin embargo, estas disposiciones estarían causando un caos porque se intentaría beneficiar a una operadora portuaria.

"Tengo entendido que (el desorden) es por las reglas de operación, las nuevas que entraron en vigor el año pasado y que ya están aplicándose por parte de las Asiponas, y tengo

### CAOS PERMANENTE

REFORMA

#### Sufre Manzanillo por caos aduanal



#### AGOSTO 2

#### Un nuevo atorón

entendido que están afectando bastante a los puertos; antes teníamos 19, hoy (miércoles) amanecemos con 16 barcos fondeados", dijo Yax Tzel Nolasco, de la Unión de Transportistas de Carga de Manzanillo.

"IP responsabiliza a Asipona por deficiencias en el manejo de mercancías en Manzanillo", reclamó el presidente del Consejo Mexicano de Comercio Exterior (Comce) de Occidente, Miguel Ángel Landeros.

## Fortalece Corte a Cofece y restan poder a la CRE

VÍCTOR FUENTES

La Suprema Corte de Justicia dio ayer una victoria contundente a la Comisión Federal de Competencia Económica (Cofece) sobre la Comisión Reguladora de Energía (CRE), en la disputa que mantienen desde 2021 por controlar las autorizaciones para fusiones y alianzas entre empresas de hidrocarburos.

Por tres votos contra dos, la Segunda Sala de la Corte anuló los puntos centrales de un acuerdo publicado por la CRE en febrero, en el cual pretendió asignarse las facultades para determinar si una fusión entre empresas puede afectar la libre competencia.

Al declarar fundada una controversia de la Cofece, en los temas más relevantes, la mayoría enfatizó que dicho órgano autónomo es el facultado por la Constitución en materia de competencia económica, por lo que la CRE no puede asumir sus funciones.

"La CRE es un ente dependiente del Ejecutivo cuya autonomía es únicamente técnica, operativa y de gestión, por lo que realiza sus actos como un ente subordinado, y no como un órgano dotado de suficiente autonomía como para implicar una total independencia e imparcialidad en su funcionamiento y decisiones, libre de vigilancia o acompañamiento de otros poderes, lo que resulta indispensable en el ámbito de la competencia y la libre concurrencia", explica el fallo.

La Corte también reprobó que la CRE pretendiera dar a la opinión de la Cofece, sobre una fusión entre empresas, un carácter meramente consultivo, que el órgano regulador del sector energético puede o no tomar en cuenta.

En abril de 2022, la Primera Sala de la Corte ya había resuelto que la CRE no puede resolver estos casos sin opinión previa de la Cofece.

### MANDA TU BACHE A: OjoCiudadano@reforma.com



Alfredo Navarro

## QUEDA CHILPANCINGO EN EL LIMBO

JESÚS GUERRERO

CHILPANCINGO.- A cuatro días de la muerte y decapitación del Alcalde aliadista (PRD-PRI-PAN) de Chilpancingo, Alejandro Arcos Catalán, su relevo en el Ayuntamiento se encuentra en el limbo.

Aunque su suplente Gustavo Alarcón se apuntó rápidamente para asumir el

cargo, entre la población de la capital estatal comienza a sonar el nombre de Sandra Solís, viuda de Arcos Catalán, como opción para continuar la labor al frente del Ayuntamiento de Chilpancingo.

Organizaciones sociales y ciudadanos marcharán hoy en esta capital para pedir que se detenga a los responsables del asesinato y exigir la renuncia

de la Gobernadora morenista Evelyn Salgado.

Se prevé que en esta movilización se respalde a Sandra Solís como relevo.

De momento, la primera síndica Jacaranda Solís, de filiación priista, quedó como encargada de despacho.

Aunque Gustavo Alarcón, cercano al grupo político del ex Gobernador priista Rubén

## COMO CAMPO 'MINADO': 102 BACHES

Los conductores que recorren la zona del Toreo, en los límites de la Alcaldía Miguel Hidalgo y el municipio de Naulcalpan, deben esquivar o resignarse a caer en hasta 102 baches, repartidos en vialidades como Periférico Norte y Avenida Ingenieros Militares. **CIUDAD**

Figuroa, anunció su decisión de asumir la Alcaldía, aún debe formalizar su decisión ante el Congreso local, que a su vez notificará al Cabildo de Chilpancingo.

PÁGINA 11

61097200016

## Avalan reforma energética; dotan de más poder a la CFE

Entre las modificaciones constitucionales aprobadas, está la de convertir a la comisión eléctrica y a Pemex en empresas públicas estatales; analistas advierten sobre controversias en el T-MEC y daños a la inversión

ANTONIO LÓPEZ, EVERARDO MARTÍNEZ Y ENRIQUE GÓMEZ  
—nacion@eluniversal.com.mx

Pese a que en enero la Corte tiró una reforma eléctrica similar, la mayoría de Morena y aliados en la Cámara de Diputados avaló ayer una nueva modificación constitucional para establecer que la CFE tenga preponderancia en la generación y distribución de energía, por encima de empresas privadas. Con esto, CFE y Pemex dejarán de ser empresas productivas del Estado, para convertirse en públicas estatales.

Para especialistas, la medida implicará más costos para el erario, reactivará una controversia con los socios del T-MEC y afectará el panorama para la inversión privada.

La presidenta Claudia Sheinbaum aseguró que se respetarán los contratos actuales.

| NACIÓN | A4

### Sheinbaum: reforma judicial va; piden frenar leyes secundarias

#### REFORMA JUDICIAL A DEBATE

La presidenta Claudia Sheinbaum aseveró que las inconsistencias detectadas no invalidan la reforma al Poder Judicial y que los errores se corregirán. Dijo que es importante que la ciudadanía sepa que la reforma va, al afirmar que no tuvo conocimiento de la reunión entre el presidente del Senado, Gerardo Fernández Noroña, y la ministra Norma Piña.

Constitutionalistas y abogados alertaron que en la implementación de la reforma hay un desaseo que lleva a una inédita crisis constitucional, que podría frenarse con leyes secundarias razonables. **Pedro Villa y Caña y Manuel Espino**

| NACIÓN | A8



IMAGEN DEL DÍA

### MILTON AZOTA FLORIDA

Miami.— El huracán Milton impactó anoche Florida como una tormenta categoría 3. Previamente a su llegada, una serie de tornados afectaron al estado y se reporta un número indeterminado de muertos; más de medio millón de personas se encontraban sin luz, mientras Milton provocaba una marejada ciclónica potencialmente mortal. | MUNDO | A19

### INFLACIÓN PEGA MÁS A 51 MILLONES DE MEXICANOS

Aunque la carestía se desaceleró en septiembre y llegó a una tasa anual de 4.58%, hay 12 estados que reportan un incremento superior a la media nacional. | A22 |

### ESPECTÁCULOS

### MARÍA Y YAHIR SON "FUEGO"

Los cantantes aprovecharon su experiencia y disciplina en musicales para grabar disco y realizar gira juntos.

| A26 |



### MUNDO

### "Sólo quiero que traigan de regreso a mis hijos"



Ruthy Strum, madre de Iair y Eitan Horn, secuestrados por los terroristas de Hamas en el kibutz Nir Oz, narra que grita sus nombres y les habla desde el corazón. | A18 Y A19 |

### MENÚ



### Huevo, el mandamás de la cocina

| M4 Y M5 |

## Pese a críticas, Morena perfila reelección de Piedra Ibarra en CNDH

MARÍA CABADAS, VÍCTOR GAMBOA Y LUIS CARLOS RODRÍGUEZ  
—nacion@eluniversal.com.mx

A unas semanas de que concluya la gestión de Rosario Piedra Ibarra al frente de la CNDH, organismos civiles y especialistas aseguran que esta institución se encuentra debilitada por la evidente militancia morenista de la ombudsperón, que ha actuado con sumisión al partido hegemónico y no como contrapeso. Por ello, se pronun-

cian en contra de que sea reelegida para un segundo periodo.

Sostienen que su gestión ha estado marcada por conflictos internos y la falta de pronunciamientos sobre la militarización del país, abusos contra migrantes, desabasto de medicamentos y el aumento de la violencia de género.

El Senado aprobó la convocatoria para titular de la CNDH, cargo en el que Morena y aliados perfilan la reelección, pese al llamado a elegir un perfil independiente.

| NACIÓN | A6

### EL DATO

El registro de aspirantes a encabezar la CNDH estará abierto hasta el 15 de octubre en el portal del Senado.

### OPINIÓN

- NACIÓN
- A7 Carlos Loret de Mola
- A9 Luis Cárdenas
- A10 Salvador García Soto
- A20 Maite Azuela
- A20 Germán Martínez Cázarez
- A20 Lorenzo Córdova Vianello
- A21 Lourdes Morales Canales
- A21 Emilio Rabasa Gamboa

**\$19.94**  
DÓLAR AL MENUEDO

Año 108, Número 39,033  
CDMX 52 págs.



### ALFONSO ZARATE

"¿Cuánto tiempo podrá seguir negándose que la estrategia de 'abrazos, no balazos' se ha traducido en una negación del Estado de derecho?"

| A20 |

## Chilpancingo, de luto y en incertidumbre por falta de mando

El ayuntamiento no ha nombrado encargado de despacho ni ha llamado al alcalde suplente

ARTURO DE DIOS PALMA Corresponsal  
—estados@eluniversal.com.mx

Chilpancingo.— Tras el asesinato del alcalde de Chilpancingo, el domingo pasado, en la capital de Guerrero hay un vacío de poder. En el ayuntamiento nadie quiere ponerse al frente, no hay un interino y el cabildo no ha notificado al Congreso estatal de la ausencia del alcalde, Alejandro Arcos, para que sea llamado el suplente, Gustavo Alarcón, quien debería asumir el cargo.

La primera síndica, Jacaranda Argentina Solís, insiste en que están de luto.

| ESTADOS | A17



**Jorge Zepeda Patterson**  
"Mañaneras exhiben  
búsqueda de colaboración  
y entendimiento" - P. 16



**Regina Reyes-Heroles**  
"La mujer en la vida  
empresarial: logros  
insuficientes" - P. 21



**Héctor Aguilar Camín**  
"El uso de la democracia  
como fachada de líderes  
populistas" - P. 3

**Clima.** La mayoría de las que rebasaron capacidad, en cuatro estados; Milton castiga Florida y Morningstar calcula pérdidas por 60 mil mdd para aseguradoras F. MIRANDA, R. LÓPEZ, C. GÓMEZ, Á. HERNÁNDEZ Y A. WILLIAMS, CDMX, WESTON Y WASHINGTON P. 4, 6, 7 Y 26

## Lluvias ponen fin a sequía... pero hay 55 presas a punto de colapso



### Senado. Aprueban a De la Fuente como titular de la SRE

El secretario de Relaciones Exteriores, Juan Ramón de la Fuente, dijo que no hay preocupación sobre la opinión de Estados Unidos e inversionistas de ese país en relación con la reforma al Poder Judicial, pero precisó que sí hay "la mejor disposición" del gobierno para aclarar todas las dudas "legítimas" que tengan, momentos después de ser aprobado en el cargo por el Senado. ANDREA MURCIA/CUARTOSCURO PÁG. 11

### Judicatura da revés a Piña y allana camino a la reforma

R. MOSSO, L. PADILLA Y S. ARELLANO  
Con resultado de 4-3, Norma Piña, presidenta de la Corte, perdió el control de una votación en el pleno de la Judicatura con el cambio de postura de Sergio Molina, quien inclinó la balanza a favor de entregar la información que pidió el Senado y allanó el camino a la reforma judicial. P. 8 Y 9

**Claudia Sheinbaum**  
INAI se va "por corrupción", pero sigue la transparencia  
G. VELA Y J. A. BELMONT - PÁG. 12

**Cien acciones de gobierno y educación**  
El caso del nivel superior

P. 30

**Mz. Reconocerán a El Buki en ceremonia de autores y compositores**

### Dejan seis paisanos Líbano y EU llama a Israel a evitar un escenario como en Gaza

R. LÓPEZ, AFP Y EFE, CDMX Y JERUSALÉN  
El Ministerio de Defensa de Israel amenazó a Irán con represalia "potente, precisa y, sobre todo, sorprendente". PÁG. 19

**Premian a tres científicos**  
El Nobel de Química, por predecir y crear proteínas  
THE NEW YORK TIMES - PÁGS. 28 Y 29

### Temor detona nacionalización de mexicanos

Casi 2.5 millones se hicieron estadounidenses en 20 años: 10 mil al mes, 350 cada día  
GARDENIA MENDOZA - PÁG. 18





# La Jornada

DIRECTORA GENERAL: CARMEN LIRA SAADE  
DIRECTOR FUNDADOR: CARLOS PAYÁN VELVER

JUEVES 10 DE OCTUBRE DE 2024 // CIUDAD DE MÉXICO // AÑO 41 // NÚMERO 14453 // Precio 10 pesos

**Diputados aprueban dictamen de reforma en lo general**

## Recuperan Pemex y CFE carácter de empresas estatales

- El mercado ya no será su función principal, apunta Sheinbaum Pardo
- Se restituirá a la Comisión Federal preponderancia en generar energía
- La petrolera se consolidará como entidad moderna, destaca su titular
- El dictamen recibió 353 votos a favor de Morena y sus aliados

A. ALEGRÍA, E. MÉNDEZ, F. CAMACHO, A. URRUTIA Y A. MUÑOZ / P 13

**Acuerdan en CJF enviar lista para elección de jueces en las urnas**

- Cuatro consejeros deciden que se entregue y tres exigieron respetar órdenes de suspensión
- La corrección a la enmienda no invalida que el pueblo los designe, aclara la jefa del Ejecutivo
- Aceptan recurso de inconstitucionalidad presentado por el PAN

G. CASTILLO, C. ARELLANO, ALMA E. MUÑOZ, A. URRUTIA E IVÁN E. SALDAÑA / P 3 Y 4

**Cayó la inflación en septiembre por segundo mes consecutivo**

- Baja en precios de productos agropecuarios y en energéticos fue clave

CLARA ZEPEDA / P 15

**Golpea Milton a Florida con vientos de 205 km/h**

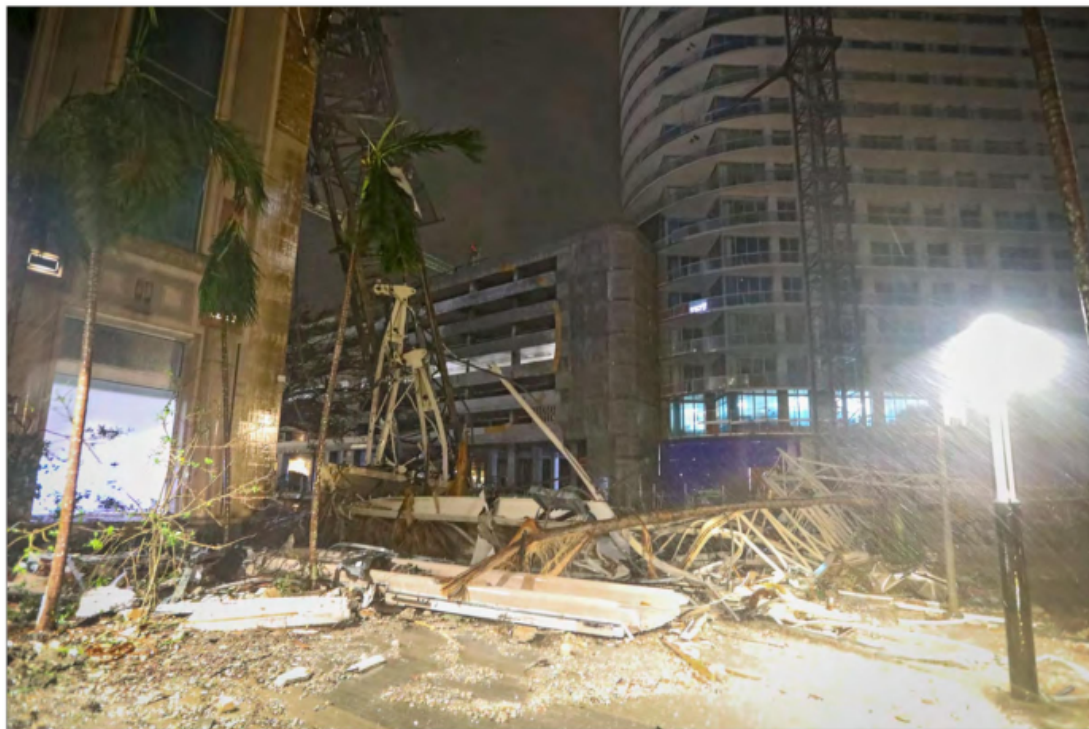

- Connacionales temen ser deportados si acuden a refugios
- Afecta a migrantes dedicados a cosechar naranja y tomate
- Sin energía eléctrica, más de 1.5 millones de viviendas

AP, AFP Y REUTERS / P 17

El huracán azotó con fuertes vientos y lluvias en Florida, además de provocar tornados; más tarde se redujo de categoría 3 a 1. Foto Ap



El Senado ratificó a Juan Ramón de la Fuente (centro) como titular de la Secretaría de Relaciones Exteriores, quien dijo que durante su gestión la migración será un tema prioritario. Foto Germán Canseco

EMIR OLIVARES / P 9



OPINIÓN

Rosa M. Elizalde	11
Alonso Romero	11
Ilán Semo	12
Andrea Cegna	12
Orlando Delgado Selley	14

COLUMNAS

<b>Dinero</b>	
Enrique Galván Ochoa	6
<b>Astillero</b>	
Julio Hernández López	8
<b>México SA</b>	
Carlos Fernández-Vega	16



**Rayuela**

Los migrantes desplazados por los huracanes no pueden acercarse siquiera a los consulados, por el temor a la deportación.

# Migración china al país crece en más de 1,600%



## Seguridad e inteligencia para Sinaloa

▲ El plan de refuerzo a la seguridad en Sinaloa contempla intensificar el uso de la inteligencia, conforme a la estrategia nacional en la materia que se ha planteado la actual administración, expuso la presidenta Claudia Sheinbaum. Ratificó

que no volverá la guerra contra el narco que emprendió Calderón, porque cuando se habla en esos términos equivale a "un permiso para matar". Foto Cuartoscuro ALONSO URRUTIA Y ALMA MUÑOZ / P 21

● Relocalización y comercio creciente con esa nación, las principales causas

● Acelerada alza tanto en la llegada regular como en la irregular

● Ocupan aquí tercer lugar de extranjeros que solicitan tarjetas de residencia

E. OLIVARES, A. SÁNCHEZ / P 9

### Ingresa México al Consejo de Derechos Humanos de la ONU

EMIR OLIVARES ALONSO / P 7

## Suma destinada únicamente a difusión

### Gastó Martí Batres más de 11.6 mdp en informe

● Último año de ejercicio al frente de CDMX

SANDRA HERNÁNDEZ GARCÍA / P 24

## Sheinbaum le expresa su solidaridad

### Piden a Coridh proteger a Petro ante embestida

● Indagan gasto de campaña del mandatario

ALMA E. MUÑOZ Y ALONSO URRUTIA / P 18

## Premian a Jumper, Baker y Hassabis

### El Nobel de Química, a creadores de proteínas

● Hazaña en hallazgos con ayuda de IA

AFP / CIENCIAS

## Alerta por río Coatzacoalcos



▲ Municipios del sur de Veracruz están en alerta ante el probable desbordamiento del río Coatzacoalcos, cuya crecida empezó a anegar

áreas de Minatitlán (imagen) e Hidalgotitlán. Hasta ayer se reportaban afectaciones en 10 comunidades. Foto La Jornada I. SÁNCHEZ, CORRESPONSAL / P 22

**JUEVES**  
10 DE OCTUBRE  
DE 2024  
AÑO CVIII TOMO V,  
NO. 39,117  
CIUDAD DE MÉXICO  
52 PÁGINAS  
\$20.00

# EXCELSIOR

EL PERIÓDICO DE LA VIDA NACIONAL



Foto: AFP

BAJÓ A CATEGORÍA 2

## MILTON IMPACTA A FLORIDA

El ciclón tocó tierra en Cayo Siesta con saldo de dos muertos, además de dejar apagones e inundaciones. Antes, sus fuertes vientos arrancaron techos en casas en Fort Myers. Hay 15 condados con orden de desalojo. **GLOBAL | PÁGINA 24**



Foto: AFP

**1,600,000**  
PERSONAS  
se quedaron sin energía eléctrica por la tormenta.

**130**  
ALERTAS  
de tornado activas como consecuencia del fenómeno.

AVANZAN CAMBIOS CONSTITUCIONALES

## IMPULSARÁN A EMPRESAS DEL ESTADO

Las reformas prioritarias permitirán tener reglas claras de operación para la industria ferroviaria y también regresan el carácter público a Pemex y a la CFE, destacó la presidenta Claudia Sheinbaum. / **5**

PRIMERA



Foto: Eduardo Jiménez

INICIATIVAS SOBRE GÉNERO LLEGAN AL SENADO

## La Presidencia se alternará entre mujeres y hombres

POR LETICIA ROBLES DE LA ROSA

Por primera vez, en todos los cargos de titulares de gobierno en los tres niveles será obligación que se alternen entre mujeres y hombres.

Así lo plantea una de las iniciativas en materia de derechos de las mujeres enviadas al Senado por parte de la presidenta Claudia Sheinbaum.

“Los nombramientos de las personas titulares en la administración pública del Poder Ejecutivo Federal y sus equivalentes en las entidades federativas y municipios deberán observar el principio de paridad de género. Las leyes determinarán las formas y modalidades que correspondan”, dice la

propuesta para modificar totalmente el segundo párrafo del artículo 41 constitucional.

De concretarse esta modificación, en los máximos cargos administrativos de todo México hombres y mujeres podrán gobernar con las mismas oportunidades.

Esta propuesta lleva a la Constitución una dinámica de paridad de género que comenzó a operar en México por decisión del Tribunal Electoral del Poder Judicial de la Federación (TEPJF), pero que carece de sustento legal, pues sólo se han realizado acuerdos del INE para obligar a los partidos a presentar candidaturas de mujeres para gubernaturas.

**PRIMERA | PÁGINA 4**

## REFORMA SECUNDARIA AL PJJ

# Buscan más poder para Taddei en el INE

LA CONSEJERA presidenta podrá nombrar mandos en el instituto sin consultarlo con el Consejo General, plantea uno de los dictámenes que el Senado discutirá hoy

POR LETICIA ROBLES DE LA ROSA

En la reforma secundaria al Poder Judicial, que hoy discutirá el pleno del Senado, se incluyeron de último momento cambios para reforzar las atribuciones de la presidenta del INE, Guadalupe Taddei.

El ajuste al dictamen de la Ley General de Instituciones y Procedimientos Electorales establece que la presidenta del Consejo General sólo estará obligada a someter a la aprobación de los demás consejeros el nombramiento del Secretario Ejecutivo.

Es decir, las designaciones

de directores ejecutivos, titulares de unidades técnicas y otras que le confiera la ley quedarán a su entero criterio.

Actualmente, Taddei debe proponer a sus pares el nombramiento del Secretario Ejecutivo, directores ejecutivos y titulares de unidades técnicas. Desde el 31 de marzo de 2023, cuando asumió la presidencia del INE, Taddei no ha concretado sus propuestas de nombramientos, porque varios consejeros no están de acuerdo en que imponga decisiones, por lo que solamente ha designado a encargados de oficinas.

**PRIMERA | PÁGINA 6**

OTRA POLÉMICA



Hoy, la suplicia de queja es un beneficio para quien acusa violaciones a sus derechos político-electorales.



Es decir, si su queja está mal sustentada, el TEPJF puede adecuarla para garantizar que acceda a la justicia.



Otro cambio a la Legipe que se discutirá hoy plantea que esta suplicia de queja ya no proceda más.

## El CJF cede y entrega listas

El Consejo de la Judicatura Federal decidió entregar al Senado sus listados de juzgadores, para que convoque a la elección para renovar esos cargos en 2025.

Así, con cuatro votos a favor y tres en contra, el CJF resolvió descatar las suspensiones que le ordenaban frenar el cumplimiento de la reforma judicial. El sábado se sortearán los puestos a elegir en junio.

— Raúl Flores

**PRIMERA | PÁGINA 6**

GABINETE DEL AGUA

## Gobiernos se unen contra la crisis hídrica

POR IONÁS LÓPEZ

El gobierno de la CDMX, las 16 alcaldías capitalinas, la administración federal y los estados de México, Hidalgo y Morelos instalaron el Gabinete del Agua para crear diagnósticos y soluciones sobre gestión hídrica.

La jefa de Gobierno, Clara Brugada, informó que el organismo sesionará a diario, como ocurre con el de seguridad. Una de sus tareas será revisar el llenado de tanques que se abastecen de los sistemas Lerma y Cutzamala.

**COMUNIDAD | PÁGINA 22**



PRIMERA

Foto: Eduardo Jiménez

MIGRACIÓN HACIA EU

## CALVARIO PARA NIÑOS Y MUJERES

Las historias coinciden: huir de su lugar de origen para buscar una mejor vida sólo los enfrenta a mayores horrores en su travesía por México. / **15**

DINERO

## 12 MMDD

es la inversión que México debe hacer en transmisión y generación eléctrica, para aprovechar oportunidades del nearshoring. / **4**

ADRENALINA

## Conade cambia el chip

Rommel Pacheco revertirá la política impuesta por Ana Guevara al abrirle las puertas a los atletas, regresarles bocas y fomentar diálogo. / **3**

FUNCIÓN

## SON UN CLAN TALENTO

A cielo abierto, cinta escrita por Guillermo Arriaga, fue dirigida por sus hijos Mariana y Santiago, marcando su debut como directores. / **3**

ADRENALINA

## RENACEN SUS ESPERANZAS

Mientras los Yankees tomaron ventaja en su serie ante los Royals, los Dodgers vencieron a los Padres para forzar un quinto duelo definitivo.

**32 KC**  
YANKEES ROYALS

**80**  
DODGERS PADRES



EXPRESIONES

## COLOR, TRAZOS Y EMPATÍA

Generar, a través del arte, información y conciencia sobre el autismo es la meta de *Espectro*, programa cultural que hoy se inaugura en la CDMX. / **26**

Foto: Salomón Ramírez



PRIMERA

## DESTROZAN FACHADA DE CRISTAL

Foto: Cuartoscuro

## VANDALIZAN SEDE DEL INAI

Tras el ataque, la madrugada de ayer, la comisionada Julieta del Río dijo tener una “inquietud personal” ante la incertidumbre sobre el destino de la institución. / **8**

## EXCELSIOR

Pascal Beltrán del Río **2**  
Juan José Rodríguez Prats **10**  
Humberto Musacchio **11**



7 503008 828073



## En Primer Plano

### Inflación acumula en septiembre dos meses con desaceleración

• Por segundo mes seguido, el Índice de Precios al Consumidor desaceleró para marcar su menor nivel mensual desde marzo, a pesar del alza en los precios al consumidor.

• PÁGS. 4-5

# 4.58

POR CIENTO

anualizado fue el dato de inflación en el noveno mes, influido por la baja en los precios de las frutas y verduras.

### Peso baja tras dato de inflación; esperan baja en tasas de interés

• Ayer, la divisa mexicana se depreció por tercera jornada al cerrar en 19.4902 por dólar, una pérdida de 14.67 centavos o de 0.76 por ciento.

• PÁGS. 5

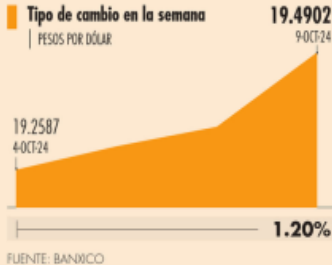

### SCJN ordena revisar pagos por bienes embargados

• "Injustificado no reintegrar el valor total si hay devolución".

• PÁGS. 8

No es racional que los particulares reciban una cantidad menor a la que corresponde al valor de la mercancía de la que fueron privados".

SCJN, COMUNICADO.

## Opinión



Los aranceles de Trump son una oportunidad para Harris

Harold James

• PÁGS. 33

Raúl Martínez S.

• PÁGS. 16

Marco A. Mares

• PÁGS. 27

Ernesto Piedras

• PÁGS. 29

Julio Madrazo

• PÁGS. 40

Ezra Shabat

• PÁGS. 42

## Empresas y Negocios

### Cambian condición de empresas productivas a públicas

# Diez años después, revierten reforma energética; reponen estatus Pemex y CFE

• La Comisión Federal de Electricidad recupera su carácter de estratégica; también regulará y controlará esa industria.

• La producción de litio y el servicio de internet por el Estado no serán monopolios: diputados.

M. Pérez, O. Amador y L. González  
• PÁGS. 23-24

## Control en capacidad eléctrica

México | Capacidad eléctrica por propietario | MILES DE MW

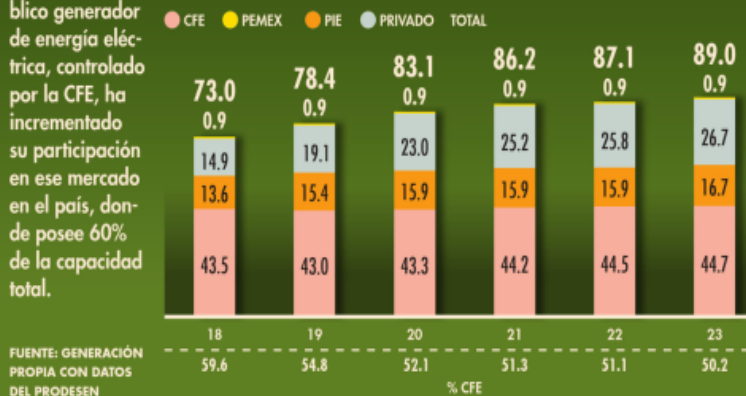

## Finanzas y Dinero

### Banco Mundial recorta sus pronósticos para el PIB de México

• El organismo prevé que el país crecerá 1.7% en 2024, inferior al 2.3% proyectado en junio. Para 2025 considera que el PIB crecerá 1.5 por ciento.

• PÁGS. 6

Expectativas PIB México 2024 | EN %

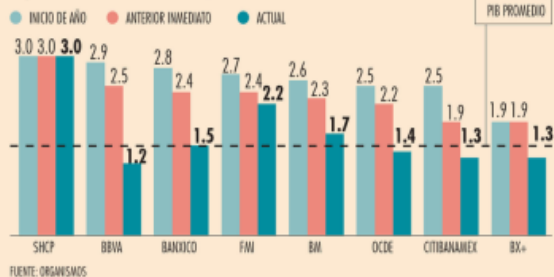

### Huracán Milton tocó tierra en la península de Florida anoche

• El fenómeno se degradó a categoría 3, pero causó estragos.

eleconomista.mx

El ojo del huracán tocó tierra en Siesta Key, condado de Sarasota".

Centro Nacional de Huracanes de EU



Aseguradoras de EU han perdido 9,256 mdd en Bolsa

• La caída en valor bursátil, a raíz del impacto de huracanes.

• PÁGS. 18

Aseguradoras y reaseguradoras en EU 26 septiembre a 09 octubre |



FOTO: EE: HUGO SALAZAR

### HSBC refrenda optimismo por inversiones en México

• Michael Roberts, CEO de HSBC, habla de la importancia del país en cadenas globales.

• PÁGS. 8

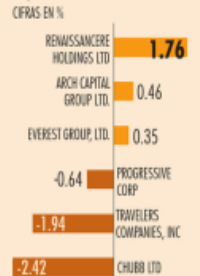

7 509661 885870

**PIDEN INVESTIGAR**

Vandalizan fachada del INAI durante la madrugada.

PÁG. 38



CUARTOSCURO

**ESCRIBEN**

Jonathan Ruiz  
PARTEAGUAS / PÁG. 20

Leonardo Kourchenko  
LA ALDEA / PÁG. 28

Salvador Camarena  
LA FERIA / PÁG. 38



# EL FINANCIERO



AÑO XLIII · Nº. 11723 · CIUDAD DE MÉXICO · JUEVES 10 DE OCTUBRE DE 2024 · \$10 M.N. · [elfinanciero.com.mx](http://elfinanciero.com.mx)

EN ECONOMÍA, MERCADOS Y NEGOCIOS  
ALIANZA CON **Bloomberg**

**PRECIOS AL CONSUMIDOR**

PÁG. 5

## INFLACIÓN SE MODERA EN SEPTIEMBRE POR SEGUNDO MES CONSECUTIVO

El INPC hiló dos meses a la baja y, medido a tasa anual, alcanzó su mínimo desde marzo al responder a menores presiones en sus dos componentes.

■ Variación porcentual anual por tipo de índice

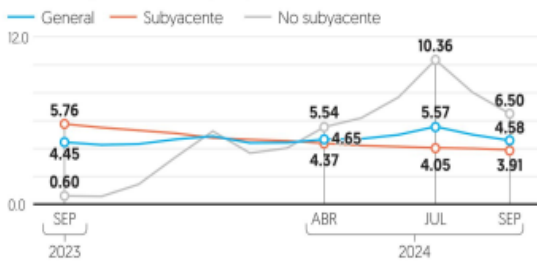

Fuente: INEGI.



NEW PORT RICHEY, FLORIDA

PÁG. 26



GEORGIA

EFE Y AP

## Pega Milton en Tampa como nivel 3

**FLORIDA, EN RIESGO.** Con vientos máximos sostenidos de casi 200 kilómetros por hora y alrededor de un metro de marejada, Milton tocó tierra anoche en Tampa. Autoridades dicen que se trata de una marejada ciclónica que amenaza la vida y trae vientos dañinos e inundaciones. Unas 5.5 millones de personas fueron evacuadas.

**CON EU, COORDINACIÓN**

Juan Ramón de la Fuente rindió protesta como canciller.

PÁG. 35



NICOLÁS TAVIRA

## Corrección a la reforma judicial no la invalida

Los errores que contiene la reforma constitucional al PJ no la invalidan, dijo la presidenta Claudia Sheinbaum. El artículo 94 vigente dice que el presidente de la Corte lo será por dos años y el designado será quien haya obtenido el mayor número de votos en el proceso electoral; sin embargo, el artículo 97 de la misma reforma dice que el periodo del presidente de la Corte sería de cuatro años, y que será elegido por los integrantes del máximo tribunal. Se corregirá, dijo. **E. ORTEGA / PÁG. 32**

## Oposición ve fraude en leyes secundarias de la reforma al PJ.

PÁG. 33

# Reforma energética no significa 'cerrazón' a inversión

**Sener.** Se favorecerá la generación de energía limpia; habrá reglas claras para IP

Con la mayoría calificada de Morena y aliados, el pleno de la Cámara de Diputados aprobó con 353 votos a favor y 112 en contra, una contra-reforma eléctrica constitucional que echa abajo la del expresidente Peña Nieto.

Ayer, Luz Elena González, titular de Energía, previo al debate, dijo que las modificaciones no significan que el gobierno se cerrará a la inversión privada. Uno de los objetivos de la iniciativa, dijo, será establecer que 54 por ciento de la generación sea suministrada por el Estado, a través de la CFE, y 46 por ciento por la iniciativa privada con reglas claras. Se favorecerá la energía limpia, aclaró.—**V. Chávez / H. Usla / PÁGS. 4 Y 35**



**A LUZ ELENA GONZÁLEZ,**  
Secretaría de Energía

CUARTOSCURO

**REACCIONES.**  
**PREPONDERANCIA DE LA CFE IMPLICARÁ LLEVAR A LA NORMA LO QUE YA SE HACE EN LA PRÁCTICA. SE DESPACHARÁ PRIMERO QUE LA DE LA IP.**

PÁG. 4

**INICIARÁ CONSTRUCCIÓN EN 2025**

## DARÁN 150 MIL MDP A TRENES DE PASAJEROS

En 2025, se destinarán 150 mil millones de pesos del presupuesto para comenzar a construir tres mil kilómetros de trenes de pasajeros, anunció la presidenta Claudia Sheinbaum.

La Cámara de Diputados aprobó la reforma al artículo 28 constitucional, mediante la cual se impulsará el uso de vías férreas para el transporte

de pasajeros, la que también debe ser aprobada por el Senado. Andrés Lajous, exsecretario de Movilidad del Gobierno de la CDMX, será el director de la Agencia Reguladora del Transporte Ferroviario y se encargará de la construcción de trenes. Sheinbaum anunció un programa de bacheo en carreteras.—**Eduardo Ortega / PÁG. 34**



# MILTON, EL "PEOR CICLÓN DEL SIGLO" AZOTA FLORIDA

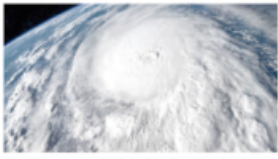

MILTON, visto desde el espacio.

**GOLPEA** EU antes de lo previsto; baja a categoría 3, pero se agranda y toca tierra en Sarasota; antes, 15 tornados dejan devastación y muerte.

**REPORTAN** 125 casas destruidas previo al impacto; se quedan sin luz 2.6 millones; hay numerosos daños y falta lo peor. **pág. 23**



LOS VIENTOS y lluvia por Milton, ayer en Florida.

# La Razón

OCTUBRE  
MES DE SENSIBILIZACIÓN  
SOBRE EL CÁNCER DE MAMA

DE MÉXICO

WWW.RAZON.COM.MX

JUEVES 10 DE OCTUBRE DE 2024 | NUEVA ÉPOCA | AÑO 16 | NÚMERO 4772

PRECIO \$10.00

Un mes de violencia en Sinaloa: 179 muertos, 195 levantones...

"NARCOPANDEMIA" tras secuestro de El Mayo provoca cierre de 120 negocios en Culiacán, 269 vehículos robados; góber llama a ocupar las calles y regresar a escuelas. **pág. 13**

## EL BALANCE

MUERTOS	179
SECUESTRADOS	195
VEHÍCULOS ROBADOS	269
NEGOCIOS CERRADOS	120
PÉRDIDAS ECONÓMICAS	8 MMDP
AUSENTISMO ESCOLAR EN CULIACÁN	70%

Fuente: Fiscalía de Sinaloa y revisión hemerográfica

Opacidad aumenta 14% en sexenio de AMLO, revelan datos del Inai

EN 3 gestiones anteriores presentaron 99,320 recursos de revisión; en la pasada administración, 113,277; vandalizan instituto. **pág. 10**

SHEINBAUM REITERA QUE ENMIENDA JUDICIAL VA

# Abren paso a la reforma: alistan corregir erratas... y CJF entrega listas

Y. BONILLA, C. ARELLANO, U. SORIANO Y S. RAMÍREZ

**La Presidenta** aclara ante inconsistencia detectada que no se revisó al enviarla; Godoy y Zaldívar le aseguran que no habrá consecuencias: no se invalida **págs. 3 y 4**



**NO IMPLICA** (la inconsistencia) ninguna invalidez de la propia reforma ni la elección de los jueces, así como está"

CLAUDIA SHEINBAUM  
Presidenta de México

**Monreal** señala que ya trabajan en correcciones; ve con buenos ojos reunión Noroña-Piña; Judicatura cede y da listado de juzgadores para ir adelante con elección

## HOY ESCRIBEN

Ya llegó el riesgo **pág. 2**

JAVIER SOLÓRZANO

Las opciones de la Corte **pág. 5**

BERNARDO BOLAÑOS

¿Cómo se barre la violencia? **pág. 8**

PEDRO SÁNCHEZ



## FLUYE PRIMERA AYUDA A LA COSTA CHICA, DONDE JOHN IMPACTÓ FUERTE

**ENTREGA** gobernadora paquetes con láminas, colchonetas y despensa en 8 municipios; supervisa brigadas médicas y rehabilitación de carreteras. **págs. 5 a 7**

**5 Mil** | 402 personas siguen en refugios temporales

**EN OMETEPEC**, ganaderos sufren graves afectaciones; se quedaron sin cultivos ni pastura; reses deambulan buscando comida y otras yacen por caminos.

LA GOBERNADORA de Guerrero, ayer, al entregar apoyos en Cuajinicuilapa.

Foto: Especial

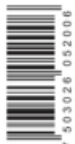

7 503026 052006

**BORRÓN Y CUENTA NUEVA**



Rommel Pacheco, titular de Conade, aseguró que echará para atrás la política de Guevara de reducir becas y apoyos a deportistas DXTP. 22

LA ENTREVISTA SIN LÍMITES

**EL ARTE DE LA ENTREVISTA**

Alfredo Campos reúne en Voces y Ecos Literarios las vivencias de 20 escritores de nuestro tiempo **VIDA+ P.19**

DECIDE NO ATENDER SUSPENSIÓN PROVISIONAL

# El PJ se desacata y destraba elección

El Consejo de la Judicatura Federal resolvió entregar la información que permitirá que el Senado avance para la instrumentación de la reforma judicial y la elección de juzgadores. De cara a la tómbola que tienen programada en la Cámara alta y que sólo frenaban las suspensiones, en una sesión privada, el consejo, que preside Norma Piña, realizó una votación dividida y determinó ir en contra de las resoluciones judiciales para brindar las listas de jueces y magistrados en activo, con licencia, suspendidos, en situación de renuncia y de retiro **MÉXICO P. 4**

JUEVES 10 DE OCTUBRE DE 2024  
AÑO XIII N° 3287 | CDMX

**24 HORAS**  
**EL DIARIO SIN LÍMITES**

**INFLACIÓN VE ALIVIO Y LOGRA DOS MESES A LA BAJA** **NEGOCIOS P.14**

## 'Crisis por agua exige ajustar el rumbo'

Expertos advierten que sin cambios en el rubro, México enfrentará un conflicto severo y sin precedentes. El reto de la presidenta Sheinbaum no sólo será invertir, sino ordenar concesiones. En CDMX, se instala un gabinete especial para atender este recurso y en Edomex alertan por huachicoleo **PÁGINAS 2,3 Y 7**



**SOBREVIVIENTES.** Un emotivo reencuentro con sus familiares vivieron cuatro pescadores que fueron rescatados del mar, luego de estar en el océano el estruendoso paso del huracán Milton, en Yucatán **PÁGINA 2**

**PEMEX Y CFE, DE NUEVO EMPRESAS PÚBLICAS**  
La aplanadora de Morena y aliados se impuso otra vez para avalar los cambios de la reforma energética **MÉXICO P.4**



## 'NO NOS ABANDONEN', PIDEN EN LA MONTAÑA ALTA DE GUERRERO

**HOY ESCRIBE** La preocupación es generalizada. La nueva administración prepara muchas medidas. El punto de partida es la austeridad. Reducir presupuestos en todas las áreas porque el dinero no alcanza para cubrir viejas y nuevas necesidades, sobre todo porque se pretende ampliar los programas sociales. O de operación electoral, como dice la oposición. **JOSÉ UREÑA PÁGINA 3**

Habitantes denuncian que tienen 20 días sin servicios, caminos, agua potable y comienzan a faltar víveres tras el paso de John **ESTADOS P.10**



Únete a nuestro canal de WhatsApp

Susíbeme

## Los pendientes, según Ivonne Ortega

En entrevista con Reporte Índigo, la coordinadora de Movimiento Ciudadano en la Cámara de Diputados enfatiza que aún falta un largo camino por recorrer para lograr igualdad sustantiva plena en los ámbitos del poder



16

## INDIGONOMICS

## Continúa inflación a la baja

Una segunda disminución consecutiva del Índice Nacional de Precios al Consumidor envía la señal de que las presiones inflacionarias podrían encontrarse en franco alivio y beneficiar así a millones de mexicanos



26

REPORTE  
**Índigo**  
CINCO DÍAS

No. 3088, JUEVES 10 DE  
DICIEMBRE DE 2021

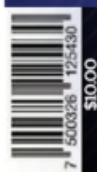

# EL SEGUNDO PISO DE LA ESTRATEGIA DE SEGURIDAD

La estrategia de seguridad de la presidenta Claudia Sheinbaum dará seguimiento a la política de prevención y atención a las causas que generan violencia, pero también representará un cambio de paradigma por el uso de la inteligencia y la investigación en vez de la fuerza

12



**NACIONAL**

Sheinbaum impulsa reformas para que Pemex y CFE sean empresas públicas

CUARTOSCURO



La presidenta de México, Claudia Sheinbaum, destacó las dos iniciativas de reforma constitucional, que buscan la recuperación de las empresas del Estado en materia energética. Además, busca el fortalecimiento del servicio de trenes de pasajeros. **PAG. 5**

## Cae a ritmos históricos flujo migratorio en la frontera norte del país

El descenso se atribuye a cambios en las políticas migratorias de ambos países

La Patrulla Fronteriza estadounidense registró 58 mil 38 encuentros con migrantes cruzando la frontera entre México y EU. Es una cifra muy baja luego del repunte espectacular del flujo migratorio en 2023. Además, nacionalidades como la venezolana o ecuatoriana, empiezan a escasear, dejando a los mexicanos como componente principal.

Y la baja en el número de personas que buscan llegar a Estados Unidos se debe principalmente a dos factores:



un mayor control en México durante el sexenio de López Obrador y las nuevas normativas implementadas por el Gobierno de Joe Biden.

**Texas-México, la potencia**  
Una figura del mundo latino en EU es Rolando Pablos, ex secretario de Estado de Texas y candidato a alcalde de San Antonio; para él, pensar en grande apunta a lograr que Texas y el norte mexicano se integren plenamente como región y se conviertan así, unidos, en una potencia mundial. Crónica presenta una plática con este político nacido en Sonora. **PAG. 6 y 7**

**NACIONAL**



## Ratifican a Juan Ramón de la Fuente como titular de la SRE

El pleno del Senado ratificó con 118 votos a favor, siete en contra, a Juan Ramón de la Fuente como Secretario de Relaciones Exteriores. Legisladores de oposición pidieron al nuevo canciller que México “se abra otra vez al mundo”, pues reprocharon que en el pasado gobierno México se aisló. **PAG. 8**

**Premios Crónica**

### Universidad Autónoma de Hidalgo, compromiso con la formación

Desde la dirección de uno de los institutos educativos más importantes del país, Octavio Castillo Acosta, rector de la Universidad Autónoma del Estado de Hidalgo (Premio Crónica en Comunicación Pública), explica que en México debemos conformar un verdadero sistema de educación superior con el cual se puedan tomar decisiones conjuntas sobre el tipo y número de programas educativos a ofrecer, establecer alianzas para realizar proyectos de investigación comunes y compartir espacios culturales o académicos en beneficio del país.

“Debemos reconocer que la educación es la columna en el desarrollo de un pueblo, de una sociedad y, si se habla de la educación superior, con más razón”. En la Autónoma del Estado de Hidalgo, afirma el rector, por más de cuatro décadas, la planeación es la principal herramienta de crecimiento y desarrollo. **PAG. 22 y 23**



**METRÓPOLI**

### “Leyes contra gentrificación por Airbnb no resuelven déficit de vivienda”

■ Especialista afirma que las regulaciones harán que los precios de este servicio sean excesivos y operen en la ilegalidad

PAG. 16

**LA ESQUINA**

La titular de la Secretaría de Energía, cumpliendo los mejores pronósticos, ha tomado desde un principio un papel relevante en torno al manejo del sector, lo que seguramente implicará que Pemex y CFE se centrarán en ser empresas eficientes y, como entidades del estado mexicano, capaces de absorber las tareas que se les encomienden. La conducción debe ser única, el bicefalismo nunca conduce a nada bueno

**OPINIÓN**

Rafael Cardona

El Zócalo en la vida de Clara

Página 3

Marielena Hoyo

¡Achis! Utopías con clínicas veterinarias

Página 3

Juan Manuel Asai

Omar y Trevilla caminan en Culiacán

Página 11

Saúl Arellano

435 días de silencio

Página 4



# El Sol de México

CIUDAD DE MÉXICO | JUEVES 10 DE OCTUBRE DE 2024 | AÑO LIX | NO. 21,257 | ORGANIZACIÓN EDITORIAL MEXICANA

PAQUITA RAMOS DE VÁZQUEZ / PRESIDENTA Y DIRECTORA GENERAL

\$10.00

## NUEVA ESTRATEGIA CONTRA LA INSEGURIDAD

# Acapulco, Tijuana y Colima tendrán atención prioritaria

JORGE SALCEDO

### El plan apunta a estos y tres municipios más, que registran la mayor incidencia de homicidios

La nueva estrategia de seguridad presentada por el gobierno de Claudia Sheinbaum redujo a 10 el número de municipios prioritarios por la situación de violencia que vive su población, lo que dejó fuera de la lista a demarcaciones co-

mo Fresnillo, Salamanca y Ecatepec, que sí estaban en el listado del sexenio pasado.

Según la última Encuesta Nacional de Seguridad Pública Urbana (ENSU) del Inegi, Fresnillo, en Zacatecas, es la ciudad con mayor

percepción de inseguridad, debido a que 94.7 por ciento de sus habitantes teme ser víctima de un delito. Le siguen Naucalpan de Juárez, Estado de México; Uruapan, Michoacán; Irapuato, Guanajuato; Tapachula, Chiapas, y Zacatecas, Zacatecas. Ninguna está en la lista prioritaria del Gobierno federal.

El jueves pasado, en Salamanca ocurrieron 12 homicidios, mientras que el 1 de octubre cuatro in-

cidentos fueron asesinados. Los incidentes provocaron que la Guardia Nacional asumiera la seguridad en el municipio.

El martes, Omar García Harfuch, secretario de Seguridad y Protección Ciudadana, presentó el plan. "Los 10 municipios con mayor incidencia de homicidios dolosos se encuentran a su vez dentro de los cinco estados de atención prioritaria (Guanajuato, Baja

California, Chihuahua, Guerrero y Jalisco)", dice la Estrategia de Seguridad de los primeros 100 días del gobierno federal.

Los municipios son: Colima, Colima; Tijuana, Baja California; Acapulco Guerrero; Celaya, Guanajuato; Cajeme, Sonora; Ciudad Juárez, Chihuahua; Tlajomulco de Zúñiga, Jalisco; Chihuahua, Chihuahua; León, Guanajuato y Benito Juárez (Cancún), Quintana Roo. **Pág. 4**

### THE LINDA LINDAS

#### ¿Una banda pop punk?

Bela Salazar, Eloise Wong y las hermanas Lucía y Mila de la Garza, ya convertidas en celebridades, nos cuentan en entrevista de su nuevo álbum *No Obligation*, y de cómo el feminismo es inherentemente punk. **NORMAL**



### A CIELO ABIERTO

#### Arriaga hereda la profesión a sus hijos

Un viejo guion, el primero que el escritor creó después de tener un accidente que casi le cuesta la vida, sirve como debut en la dirección de Mariana y Santiago Arriaga. **Gossip**

### CONEVAL

#### Calculan alza salarial de 15% para 2025

Para que este ingreso cubra 2.5 canastas básicas, como propone la presidenta Claudia Sheinbaum, el salario mínimo debe seguir subiendo por arriba de la inflación y a doble dígito, dijo José Nabor Cruz, secretario ejecutivo del Consejo Nacional de Evaluación de la Política de Desarrollo Social (Coneval). "Al menos para el siguiente año, el alza tendría que ser de doble dígito, ojalá se alcance un acuerdo, sería muy bueno que alcanzara 15 por ciento, porque eso empujaría a una mayor reducción de la pobreza laboral y la pobreza multidimensional", dijo **Pág. 12**

### OLINALÁ, GUERRERO

#### Por linchamiento llegan refuerzos federales

CHILPANCINGO. Personal del Ejército Mexicano, Guardia Nacional y Policía Estatal tomó el control de la seguridad, luego de que el martes guardias comunitarios quemaron a dos presuntos delincuentes. **Pág. 5**

## ARRASA MILTON A LA FLORIDA

MIAMI. Unos 5.5 millones de personas en Florida fueron obligadas a dejar sus hogares ante la llegada del huracán Milton, que aun antes de tocar tierra, lo que ocurrió a las 18:30 horas, cerca de la bahía de Tampa, ya había provocado inundaciones súbitas y fuertes vientos. Al menos 19 tornados se reportaron en el centro y sur de Florida, y más de 780 mil hogares se quedaron sin electricidad. Hasta ayer, 125 viviendas, estaban destrozadas. **Pág. 23**



AFP



Juan Velez Díaz **Pág. 5**  
Alberto Aguilar **Pág. 13**  
Samuel García **Pág. 15**



FOTO: CUARTOSCURO

NUEVA ERA / AÑO. 8 / NO. 2675 / JUEVES 10 DE OCTUBRE DE 2024

# EL HERALDO

DE M É X I C O \$10

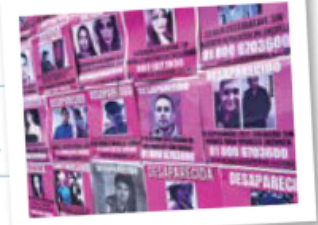
#CLAUDIASHEINBAUM

# PROYECTAN 150 MIL MILLONES DE PESOS PARA FERROCARRILES

LA PRESIDENTA DIJO QUE LA REFORMA PERMITE AL ESTADO RETOMAR EL DERECHO DE USAR LAS VÍAS PARA EL TRANSPORTE DE PASAJEROS

POR CARLOS NAVARRO Y NOEMÍ GUTIÉRREZ/P4

#HURACÁN

## FURIA DE MILTON AZOTA A FLORIDA P26



FOTO: AP

#CANCELLER

### Ratifican a Juan Ramón de la Fuente



FOTO: CUARTOSCURO

#POR  
SEGUNDAVEZ

### APRUEBAN REFORMA ENERGÉTICA



FOTO: ESPECIAL

**Caliente**  
caliente.mx  
Recibe de regalo\*  
**\$1,000**  
SIN DEPÓSITO

PARTIDO FÚTBOL AMERICANO		HANDICAP	TOTALES	A GANAR
10 OCT 18:15	<b>SAN FRANCISCO</b>	-3 -110	47.5 (Over) -110	<b>-163</b>
	<b>SEATTLE</b>	+3 -110	47.5 (Under) -110	<b>+140</b>

ESTOS NÚMEROS, FECHAS Y HORARIOS PUEDEN CAMBIAR EN CUALQUIER MOMENTO. CONSÚLTALOS ANTES DE HICER TU APUESTA.

Si apuestas **\$1,000** a este parlay cobrarías: **\$3,083**

\*VALOR \$1.000 PARA DEPOSITOS EN MONEDA LOCAL. SE DEBE DEPOSITAR ANTES DE LAS 23:59 HORAS DEL DÍA ANTES DE LA APUESTA. LOS APUESTAS CON PUNTOS ESTÁN PERMITIDAS PARA MEMBROS DE 21 AÑOS. CONSULTA TÉRMINOS Y CONDICIONES EN CALIENTE.MX



BAJA LA  
APP EN



APRUEBA

# SHEINBAUM ACLARA: REFORMA JUDICIAL YA ES UN HECHO Y ES IRREVERSIBLE

ELIA CRUZ CALLEJA

**ADVIERTE** que pese a errores, la Reforma no puede ser invalidada "porque ya es constitucional"

**SEÑALA** la presidenta que se pueden corregir los errores en la ley, "pero de todas maneras no se invalida"

**SOBRE** reunión de Noroña con Piña, dijo no estar enterada, pero que lo importante es que "Reforma va". **P. 4**

- ▶ **PIERDE PIÑA Y CJF COLABORARÁ CON LA REFORMA JUDICIAL P. 4**
- ▶ **PRI PRESENTA ACCIÓN CONTRA REFORMA DEL PODER JUDICIAL P. 4**
- ▶ **SÍ HUBO CAMBIO DE RÉGIMEN EN 2018, SEÑALA LA PRESIDENTA P. 5**

## SENADO "BLINDA" SALARIO MÍNIMO **P. 11**



Cuartoscuro

▶ **AVALAN A DE LA FUENTE COMO TITULAR DE LA SRE**

## INFLACIÓN EN MÉXICO SE DESACELERA EN SEPTIEMBRE, REPORTA INEGI

# 0.05

por ciento, el incremento mensual registrado por la inflación en este mes, la cifra más baja en los últimos años.

## NOBEL DE QUÍMICA PREMIA "DISEÑO DE PROTEÍNAS" CON IA **P. 14**



AFP

## COI DEJA FUERA EL BOX DE LAS OLIMPIADAS DE LOS ÁNGELES 2024 **P. 15**



AFP



**'MILTON' AZOTA FLORIDA**  
**PEGA COMO CATEGORÍA 3.** En medio de llamados a la población de evacuar zonas de riesgo ante la llegada de "la tormenta del siglo", el huracán 'Milton' tocó tierra ayer por la noche en la costa sur de Florida, EU, con fuertes vientos y lluvias torrenciales. Por la tarde el presidente Joe Biden pedía a los habitantes evacuar el área, pues se trataba "de vida o muerte". La imagen, casa afectada por un tornado en Fort Myers, Florida, asociado a 'Milton', antes del arribo de éste. **FOTO: AFP. Pág. 13**

**Arranca en el Congreso local el proceso de elección del nuevo Fiscal de la Ciudad de México**  
Pág. 7



JOSE MELTON

**Los aspirantes a Fiscal deberán ser sometidos a exámenes de control de confianza por la GN**  
Pág. 8



CUARTOSCURO

**Los municipios de Fresnillo, Zacatecas, y Ecatepec, Edomex, ya no son prioridad en seguridad**  
NACIONAL



La Prensa Oficial



@laprensaem

[www.la-prensa.com.mx](http://www.la-prensa.com.mx)

JUEVES 10 DE OCTUBRE DE 2024

# LA PRENSA®



DIRECTOR, LUIS CARRILES | AÑO XCVII | NÚM. 35,049 | ORGANIZACIÓN EDITORIAL MEXICANA | PAQUITA RAMOS DE VÁZQUEZ, PRESIDENTA Y DIRECTORA GENERAL®

EL PERIÓDICO QUE DICE LO QUE OTROS CALLAN®

## TORTILLAS PARA TODOS

**CON LA INVESTIGACIÓN DE COFECE A GRUMA, EL CONSEJO RECTOR DE LA TORTILLA PREVE UN BENEFICIO A 40 MIL TORTILLERÍAS SIEMPRE Y CUANDO SE IMPULSE LA NIXTAMALIZACIÓN**

Pág. 12



IGNACIO HUITZIL

**Más de 3,000 kilómetros de vías primarias en Edomex tienen baches; esto es un alto riesgo para automovilistas**

Pág. 6



IGNACIO HUITZIL

**Al instalar el Gabinete del Agua, la jefa de gobierno dijo que este problema se resolverá en 3 sexenios**

Pág. 3



GCDMX

**Despliegan operativo para reforzar la seguridad en colonias de alto índice delictivo de Iztacalco**

Pág. 4



# unomásuno Nacional

10 pesos CRÍTICO Y VERAZ

www.unomasuno.com.mx @unomasunomx unomasunoMXoficial

Presidente Editor: Dr. Naim Libien Kauí

Directora General: Dra. Karina A. Rocha

Año XLVII NÚMERO 16313

# “Milton”

## Toca tierra en **Florida**, mantendrá su fuerza categoría “2”



P. 4-5-6

### En península de Yucatán

Más de 5 mil 200 efectivos del **Ejército, Fuerza Aérea y GN** aplican plan **DN-III-E**



P. 8

### Senado **MODIFICA** iniciativa de **Sheinbaum Pardo**; buscan control en candidaturas de jueces



P. 12



## PARO EN PJ

ha generado pérdidas de 9 mil 251 mdp: **Lenia Batres**

P. 10

# DIARIO DE MEXICO

JUEVES  
10 DE OCTUBRE DE 2024  
AÑO 75  
NÚM. 19189  
CIUDAD DE MÉXICO  
\$5.00

MI CIUDAD / 3

Gobierno de CDMX  
instala Gabinete del  
Agua para la ZMVM



## VANDALIZAN INSTALACIONES DESTROZAN 'SEDE DE CRISTAL' DEL INAI

Por la madrugada de ayer, un sujeto lanzó objetos contra la fachada del organismo autónomo, la cual se ubica en Avenida Insurgentes Sur 3211, colonia Insurgentes Cuicuilco, alcaldía Coyoacán, provocando con ello que los vidrios del inmueble se rompieran. Hasta el momento el hombre no ha sido detenido y la SSC aseguró que realiza una indagatoria. **MI NACIÓN / 6**



FOTOS: CUARTOSCUARO



CUARTOSCUARO

MI NACIÓN / 7

PRI impugna  
la reforma  
judicial y hará  
lo mismo  
con leyes  
secundarias

MUNDO / 8

Por presunta  
corrupción,  
EU prohíbe  
la entrada a  
Rafael Correa  
y a Jorge Glas



EFE

# Reduce Banco Mundial la proyección del PIB 2024

El organismo bajó a 1.7% el crecimiento económico del país para este año, con lo cual disminuyó en seis décimas su previsión de junio pasado y alertó que, sin seguridad y certeza jurídica, el panorama será peor.

Subrayó que México "tiene potencial tremendo" y su ubicación geográfica lo convierte "en la zona cero" para tener éxito en políticas como el "nearshoring" y el acercamiento de la producción. **MI NACIÓN / 4**



**Lucero Mijares da el salto con La Leyenda del dragón**

Tras sus participaciones en televisión, la joven cantante llega a los cines con su primer protagónico en el doblaje de la cinta animada. / **Pág. 12**

# Gobierno considera habilitar a la GN para infraccionar

**Tráfico.** Claudia Sheinbaum estima que hay que recuperar el sistema de vigilancia y multas en las carreteras federales sin caer en las malas prácticas de la Policía Federal y así incidir en la seguridad vial. / **Pág. 04**

**Vuelan lugares de reservas para tickets del Mundial** Pág. 15



**Malos jefes enferman a 45% de empleados**

Más del 57% de los trabajadores considera cambiar de empresa en el próximo año. / **Pág. 11**



**Casi mil millones de pasajes dejaron de ingresar a las arcas del STC Metro**

Pág. 02

**Gratuidad.** Desde 2018 a este 2024, el Metro de la CDMX ha dejado de ingresar cerca de cuatro mil 754 millones de pesos en pasajes subvencionados. / **CUARTOCINCO**

**Caliente**

caliente.mx

Recibe de regalo\*

\$1,000

SIN DEPÓSITO

	PARTIDO FUTBOL AMERICANO	HANDICAP	TOTALES	A GANAR
10 OCT 18:15	 <b>SAN FRANCISCO</b>	-3 -110	O 475 (over) -110	-163
	<b>SEATTLE</b>	+3 -110	U 475 (under)	+140

ESTOS HOROS, FECHAS Y HORARIOS PUEDEN CAMBIAR EN CUALQUIER MOMENTO. CONSULTALOS ANTES DE METER TU APUESTA.

Si apuestas **\$1,000** a este parlay cobrarías: **\$3,083**

\*VALOR DEL REGALO DEPENDE DE LA APUESTA. SE APLICAN LAS REGLAS DE LOS CASINOS. CONSULTA LOS TÉRMINOS Y CONDICIONES EN CALIENTE.MX

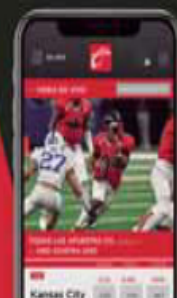

BAJA LA APP EN CALIENTE.MX



App Store

# ovaciones

JUEVES 10  
DE OCTUBRE DE 2024  
NÚMERO 26,876 AÑO LXXXVI

Precio 7.00 pesos

@ovaciones | @ovacionesmx

LA COMISIÓN DISCIPLINARIA SE LAVA LAS MANOS

## El Piojo, sin sanción por cohetazo a prensa



P. 7

MEXSPORT

PASA AL SENADO

## Transición energética bajo control del Estado

El pleno de la Cámara de Diputados aprueba la reforma energética impulsada por el expresidente Andrés Manuel López Obrador, revirtiendo la de 2013, con lo que fortalece a Pemex y a la CFE, elimina su estatus de empresas productivas y asigna al Estado la responsabilidad de la transición energética. Aunque permitirá una participación privada del 46% en la generación eléctrica, el Gobierno tendrá el control mayoritario. Además, el litio será reservado exclusivamente para uso estatal. **Pág. 17**

CUARTOSCURO.COM



MUNICIPIO GUERRERENSE

## Llegan a Olinalá refuerzos militares

Personal del Ejército, Guardia Nacional y policía estatal arriban a la zona tras enfrentamientos entre civiles y criminales, que dejaron dos linchamientos y un secuestro. **Pág. 20**

OBLIGA EVACUACIÓN MASIVA

## Desata Milton caos en Florida

Unos 5.5 millones de personas dejan sus hogares ante la llegada del huracán que provoca inundaciones y fuertes vientos. Hay más de 30 mil refugiados en los albergues. **Pág. 27**

ESCRIBEN

Juan Velez **Pág. 20**  
Ricardo Monreal **Pág. 26**  
Gustavo de Hoyos **Pág. 26**

MEXSPORT



P. 4-5

LA AFICIÓN ABANDONA AL FUTBOL MEXICANO

# DESCONTENTO GENERALIZADO

MIENTRAS LA MLS ANUNCIA RÉCORDS DE ASISTENCIA, LA CRISIS DE VENTA DE BOLETOS DEL TRICOLOR Y EN LIGA MX REFLEJA LA DESILUSIÓN TOTAL POR LA CALIDAD DEL ESPECTÁCULO

REUTERS



P. 12

¿MOTIVOS POLÍTICOS?

## Exigen aclaración por despido

Una asociación musulmana en EU pide que se aclare si al coach de Jets lo echaron por exhibir bandera del Líbano.

REUTERS



P. 14

LIGA NACIONAL

## Eliminan Mets a Filis: van a la final

Se imponen 4-1 en el cuarto juego divisional y esperan al ganador entre Dodgers y Padres que están empatados



Síguenos en whatsapp

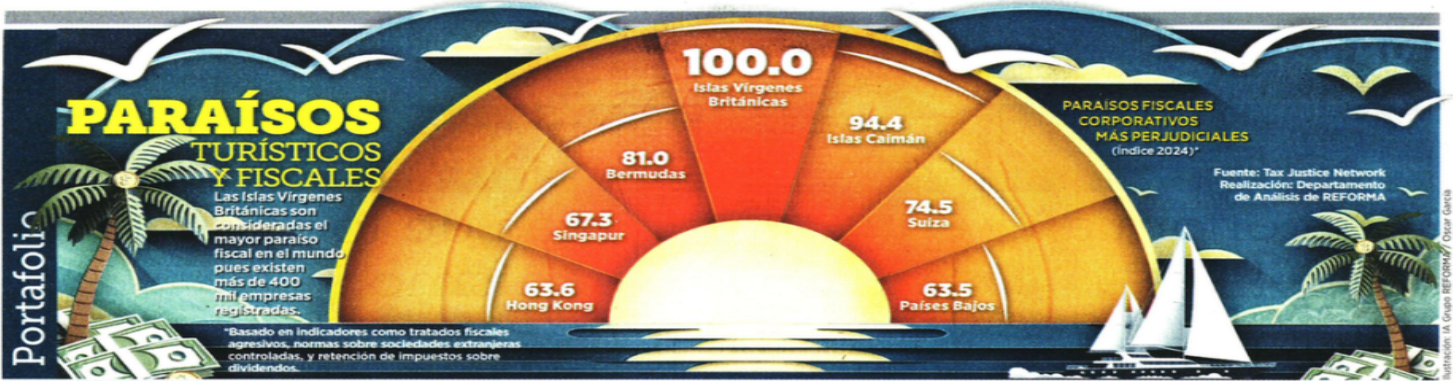

Portafolio @reformanegocios negocios@reforma.com

**NEGOCIOS**

JUEVES 10 / OCT. / 2024 / Tel. 555-628-7355 Editora: Lilian Cruz

**DÓLAR:** C \$18.87 V \$19.94 ▲ **EURO:** C \$21.00 V \$21.56 ▲

S&P/BMV IPC	DJ	S&P 500	NASDAQ	TIEE	MEZCLA
51,869.14	42,512.00	5,792.04	18,291.62	10.7400%	68.08
▲ 0.20%	▲ 1.03%	▲ 0.71%	▲ 0.60%	▼	▼ (Dls/Barri)

Todos los indicadores en [www.reforma.com/negocios](http://www.reforma.com/negocios)

### EXPANSIÓN CLAVE

#### WALMART EN MÉXICO

anunció este miércoles la construcción de un nuevo centro de distribución en Guanajuato con una inversión de más de 500 millones de dólares y capacidad para atender a más de 600 tiendas y clubes en ocho estados mexicanos. El centro contará con una plataforma tecnológica robótica, impulsada por Inteligencia Artificial.

**TARDARÍA RECORTE**

**EL RECORDAR DE LA JORNADA** laboral en México de 48 a 40 horas a la semana como lo proponen diversos sectores y respalda la Presidenta Claudia Sheinbaum, debe ser gradual y de acuerdo con la experiencia en otros países de Latinoamérica tardaría en concretarse ocho años, consideró Ricardo Barbosa, presidente de la Comisión Laboral de Coparmex. **Página 3**

# Acumulan 26 meses con tasa superior a 5%

# Son los servicios 'coco' de Banxico

### Inflación general se modera a 4.58% anual y 0.05% mensual

SERGIO ANGELES Y ERNESTO SARABIA

A pesar de que el actual proceso de desinflación representa un alivio para el Banco de México (Banxico), hay un componente que se mantiene reacio a romper su tendencia lateral: los precios en los servicios.

La tasa de inflación anual en los servicios acumuló 26 por meses consecutivos por encima de 5 por ciento, de acuerdo con información publicada este miércoles por el Instituto Nacional de Estadística (Inegi).

La última vez que dicha tasa se ubicó por debajo de ese ritmo fue en julio de 2022, cuando marcó 4.90 por ciento.

La tasa anual de este componente se moderó en septiembre pasado a 5.10 por ciento, desde una lectura previa de 5.18 por ciento en agosto, respaldada por una desaceleración en los precios de los servicios públicos y el transporte, según el Índice Nacional de Precios al Consumidor (INPC).



### AVANZA ESCISIÓN

El Consejo de Administración de Alfa convocó ayer a sus accionistas a una Asamblea Extraordinaria para el 24 de octubre para proponerles la escisión de la filial petroquímica Alpek como parte del proceso transformacional llamado "Liberación de Valor," iniciado en julio de 2020. **Página 3**

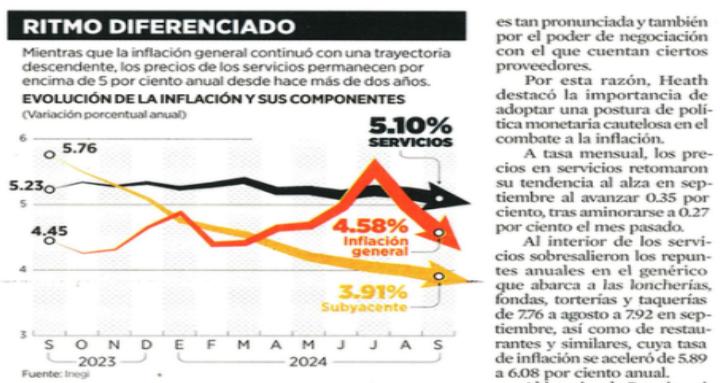

"Todavía no se puede hablar de un claro punto de inflexión en los servicios", destacó ayer en una nota de análisis Alejandro Saldaña, economista en jefe de Grupo Financiero Bx+.

Ernesto Rattia Lima, jefe de la oficina de Indicadores Salariales del banco central, manifestó esta semana durante una Cátedra de Banxico en la UNAM, que hay una constante observación en los precios de los servicios, ya

que no han respondido de igual forma que los otros componentes del INPC pese a la inflexión en los choques de oferta y demanda que originaron el repunte de inflación tras la pandemia.

En el mismo sentido, Jonathan Heath, subgobernador de Banxico, precisó ayer en un foro del banco Invex que los precios de servicios aún muestran cierta renuencia debido a que la holgura de la economía no

es tan pronunciada y también por el poder de negociación con el que cuentan ciertos proveedores.

Por esta razón, Heath destacó la importancia de adoptar una postura de política monetaria cautelosa en el combate a la inflación.

A tasa mensual, los precios en servicios retomaron su tendencia al alza en septiembre al avanzar 0.35 por ciento, tras aminorarse a 0.27 por ciento el mes pasado.

Al interior de los servicios sobresalieron los repuntes anuales en el genérico que abarca a las loncherías, fondas, torterías y taquerías de 776 a agosto a 792 en septiembre, así como de restaurantes y similares, cuya tasa de inflación se aceleró de 5.89 a 6.08 por ciento anual.

Al interior de Banxico, si bien reconocen un avance en su lucha contra la inflación, han externado que se mantienen vigilantes sobre la resistencia que presentan los servicios.

Ayer, el Inegi informó que la inflación general en septiembre se ubicó en 4.58 por ciento anual y 0.05 mensual.

Dicha tasa le da euforia a Banxico para un nuevo recorte, comentó Alfredo Coutiño, director para América Latina de Moody's Analytics.

## Cubrirían renovables 50% de demanda global en 2030

DIANA GANTE

El despliegue acelerado de energía renovable podría alcanzar a cubrir la mitad de la demanda energética mundial a finales de la década, considera la Agencia Internacional de Energía (AIE) o IEA, por sus siglas en inglés.

De acuerdo con su reporte Renovables 2024, publicada este miércoles, la incorporación de proyectos a partir de energía solar hará que las renovables se equiparen con el uso de generación a partir de fuentes fósiles.

Según la AIE, se espera que la capacidad de energía renovable del mundo aumente durante el resto de esta década, con adiciones globales que se encaminan a igualar la capacidad energética actual de China, la Unión Europea, India y Estados Unidos juntos.

El informe sobre el sector concluye que el mundo está preparado para agregar más de 5 mil 500 Gigawatts de nueva capacidad de energía renovable entre 2024 y 2030,



### AVANCE VERDE

Hacia 2030, se espera que las energías renovables cubran la mitad de la demanda de energía que se consume a nivel mundial con la incorporación de 5 mil 500 GW renovables.

#### ESCENARIOS PREVISTOS

**2024.** La generación de energía solar fotovoltaica y eólica superará a la generación de energía hidroeléctrica.

**2025.** La generación de electricidad basada en energías renovables superará a la de carbón.

**2026.** La generación de energía eólica y solar superará a la nuclear.

**2027.** La generación de electricidad solar fotovoltaica superará a la eólica.

**2029.** La generación de electricidad solar fotovoltaica superará a la hidroeléctrica y se convertirá en la mayor fuente de energía renovable.

**2030.** La generación eólica superará a la hidroeléctrica.

Fuente: IEA

## Recorta BM estimados sobre PIB

REFORMA / STAFF

Para el Banco Mundial (BM) la economía mexicana crecerá aún menos este año de lo que estimó en su reporte de junio, al bajar su previsión de 2.3 a 1.7 por ciento, lejos del 3.2 por ciento que registró en 2023.

El organismo también dijo este miércoles que para 2025 prevé que la economía mexicana crezca 1.5 y ya no 2.1 por ciento como lo anticipaba a mitad de año.

Esto se debe a "las tasas de interés más altas, la disminución del fortalecimiento del peso y a cierta disminución de la inversión", explicó en una rueda de prensa William Maloney, economista jefe para la región de América Latina y el Caribe del Banco Mundial.

Respecto a América Latina, el organismo dijo que la región crecerá 1.9 por ciento este año respecto al 2.1 por ciento de 2023 y advirtió que hasta ahora la región ha perdido la oportunidad de avance generada por los cambios globales en las cadenas de suministro.

La inversión pública y privada sigue siendo insuficiente, mientras que la promesa de oportunidades de crecimiento derivadas del nearshoring no se ha cumplido, añadió.

Las razones principales de ello siguen siendo el alto costo del capital, los bajos niveles de educación, la infraestructura deficiente y la inestabilidad social, según el Banco Mundial.

"A pesar del entusiasmo por el nearshoring, la Inversión Extranjera Directa sigue estando por debajo de los niveles de hace 13 años en términos reales", señaló el reporte.

La estimación de crecimiento para América Latina y el Caribe del 1.9 por ciento es mayor que las previsiones del 1.8 por ciento en junio y del 1.6 por ciento en abril.

Sin embargo, se prevé que el crecimiento de Brasil también se desacelere al 2.9 por ciento, por debajo del 2.9 por ciento que hizo en abril de 2023.

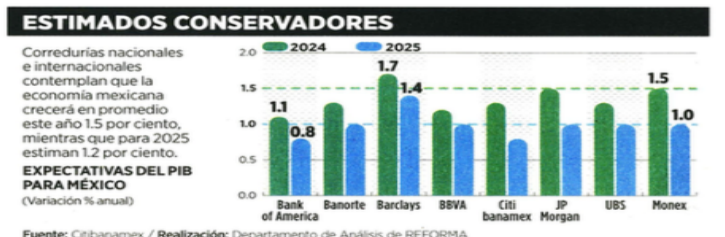

## BM recorta otra vez PIB de México para este año y 2025

Alerta que faltan reglas claras para inversiones en el contexto del nearshoring de empresas

LEONOR FLORES

cartera@eluniversal.com.mx

El Banco Mundial (BM) recortó de nueva cuenta las expectativas de crecimiento para México tanto para este año como para el siguiente, lo que significa que el desempeño de las actividades productivas quedará por debajo del promedio en América Latina y el Caribe.

Lo anterior a causa de la incertidumbre respecto a la transición de reglas claras en el marco de las inversiones para atraer la relocalización de empresas, explicó el economista en jefe para América Latina, William Maloney.

Durante la presentación del Informe Económico para América Latina, dijo que si bien se cuenta con el Tratado entre México, Estados Unidos y Canadá (T-MEC), hacen falta reglas claras y compromisos para atender rezagos.

"Hay que asegurarnos que el lado mexicano transmita la sensación de estabilidad en el respeto y cumplimiento de las reglas del juego para los inversionistas", afirmó.

También influyen en las expectativas los temas pendientes que se deben atender para ofrecer mejores condiciones en cuanto a infraestructura hidráulica y energética en el territorio nacional para el establecimiento de empresas.

En la actualización de sus expectativas, el organismo multilateral espera que el Producto Interno Bruto (PIB) mexicano avance sólo 1.7% este año, desde una proyección de 2.3% dada a conocer en junio pasado.

En tanto, para 2025 el nuevo pronóstico del Banco Mundial pasó de 2.1% a 1.5%.

De acuerdo con la institución, esas perspectivas consideran el efecto del tipo de cambio, el elevado nivel que persiste en las tasas de interés, así como expectativas en materia de inversiones productivas.

### América Latina

En el informe titulado *Impuestos a la riqueza para la equidad y el crecimiento*, el BM proyecta que la región de América Latina y el Caribe crecerá 1.9% en 2024, superando las estimaciones anteriores.

Además, para el próximo año se prevé que la economía regional logre un avance de 2.6%.

Para ambos años el Banco Mundial destacó que representan las tasas más bajas de todas las regiones del mundo, lo que pone de relieve los persistentes obstáculos estructurales.

De acuerdo con el organismo, América Latina y el Caribe debe aprovechar la actual dinámica para acelerar el crecimiento.

"La región ha logrado avances en el manejo de la inflación y la estabilización macroeconómica. Este es un momento clave para aprovechar estos logros y atraer las inversiones necesarias para el desarrollo sostenible, fomentar la innovación, construir capital humano, crear más y mejores empleos y empoderar a la región para liberarnos de este ciclo de bajo crecimiento", dijo Carlos Felipe Jaramillo, vicepresidente del Banco Mundial para América Latina y el Caribe.

El BM también mencionó que se espera que proporcione cierto alivio a la decisión anunciada recientemente por la Reserva Federal (Fed) de Estados Unidos para reducir las tasas de interés. ●

# CARTERA

Escanear el código para visitar esta sección en nuestro sitio web



Editor: Roberto Jiménez

Cooditor: Tisloc Puga

Tel: 55 5709 1313

Ext: 4550

### TIPO DE CAMBIO

A LA VENTA	
Dólar venetianilla	19.94
Dólar fix	19.4175
Futuro del peso (Mar-25)	19.8216
Euro venetianilla	21.56

### BOLSAS

BMV	51,869.14	0.20%
BMV (diaria)	51,869.14	



Dow Jones	42,512.00	1.03%
Nasdaq	18,291.62	0.60%
FT100	8,243.74	0.65%
Bovespa	129,962.06	-1.18%

### MERCANCIAS

WTI (dls/barril)	73.24	-0.45%
Brent (dls/barril)	76.58	-0.78%
Oro (dls/oz)	2,607.82	-0.54%
Plata (dls/oz)	30.50	-0.65%
Cobre (dls/ton)	9,688.00	-0.73%

### TASAS

Cetes 28 días	10.30%
TIE 28 días	10.2400%
Bonos a 10 años	9.95%
Bonos del tesoro a 10 años	4.06%
UDI (10 de octubre)	8.252018

### WILLIAM MALONEY

Economista en jefe para AL del BM

"Hay que asegurarnos que el lado mexicano transmita el respeto y cumplimiento de las reglas a inversionistas"

## ¿Primero los pobres?

Chiapas y Oaxaca aparecen entre los estados donde más subieron los precios al consumidor.

### Entidades con mayor inflación

Variación % anual en septiembre

5.74%	Baja California
5.21%	Yucatán
5.14%	Colima
5.04%	Oaxaca
5.00%	Veracruz
4.99%	Quintana Roo
4.98%	Zacatecas
4.97%	Puebla
4.89%	Nuevo León
4.82%	Campeche
4.78%	Jalisco
4.69%	Chiapas
4.58%	Nacional

### Población en pobreza laboral

En el segundo trimestre de 2024

Chiapas	62.5%
Oaxaca	57.9%
Zacatecas	47.2%
Veracruz	45.9%
Puebla	42.0%
Nacional	35.0%
Campeche	33.8%
Yucatán	29.0%
Colima	23.2%
Jalisco	23.1%
Quintana Roo	23.0%
Nuevo León	22.2%
Baja California	20.1%

\*Personas cuyo ingreso laboral es insuficiente para cubrir el costo de una canasta alimentaria. Fuente: Inegi y Coneval.

# Viven 51 millones con inflación mayor a la media nacional

Baja California y Yucatán, donde más subieron los precios, señala el Inegi; entre la población impactada, 19 millones están en pobreza laboral

### RUBÉN MIGUELES

ruben.miguel@eluniversal.com.mx

La inflación en México moderó su marcha al registrar una variación anual de 4.58% en septiembre, aunque hay 12 estados que reportan un aumento superior a la media nacional, afectando a 51 millones de sus habitantes, de acuerdo con datos publicados por el Inegi.

De esa población impactada, 19 millones (31.3%) se encuentran en pobreza laboral, es decir, que su ingreso no basta para cubrir el costo de una canasta alimentaria, conforme los datos más recientes publicados por el Consejo Nacional de Evaluación de la Política de Desarrollo Social (Coneval).

Entre dichas entidades destacan Baja California, con un alza general de precios anual de 5.74% en septiembre; Yucatán, con 5.21%; Colima, 5.14%; Oaxaca, 5.04%; y Veracruz, 5.00%. Esos cinco estados concentran una población de 19.3 millones, de la cual 7.8 millones se encuentran en pobreza laboral.

### Carestía alimentaria

Uno de los factores que más ha contribuido a la baja de la inflación en los últimos dos meses es la disminución en precios de alimentos y bebidas, que comprende productos agropecuarios y alimentos procesados, cuya alza de precios anual llegó a 4.76%, su tasa más baja desde marzo de 2021.

En este caso hay 11 entidades que todavía reportan una tasa superior a la nacional, afectando a 43.3 millones de habitantes, principalmente 13.5 millones de personas que a causa de esos aumentos no cuentan con el ingreso laboral suficiente para comprar una canasta alimentaria.

Los estados que reportan mayor alza de precios en alimentos son Nuevo León, con aumento anual de 6.57% en septiembre; Quintana Roo, 5.86%; Sonora, 5.67%; Oaxaca, 5.48%; y Ciudad de México, 5.25%. En conjunto, estos cinco estados tienen una población de 24.7 millones de personas, de las cuales 7.6 millones están en pobreza laboral.



La disminución en los precios de alimentos y bebidas ayudó a frenar la inflación en los últimos dos meses.

### Resistencia a la baja

Un rubro de la inflación que preocupa a los especialistas y autoridades monetarias es el relacionado con los servicios, cuyos precios acumulan 26 meses resistiéndose a bajar de 5.0% anual.

Descontando vivienda, salud y educación, el segmento de "Otros servicios" reportó un alza anual de 7.02% el mes pasado, de acuerdo con su clasificación por objeto del gasto, que incluye restaurantes y similares, servicios profesionales, así como servicios diversos.

En este caso hay 22 estados con una inflación superior a la media nacional, con una población de 88.5 millones de habitantes, de los cuales 31.5 millones viven en pobreza laboral.

Entre ellos destacan Nayarit, con un incremento anual de 11.23%; Estado de México, 11.01%; Oaxaca, 10.04%; Colima, 9.8%; y Morelos, 9.53%. Estas cinco entidades suman 25.9 millones de habitantes, de los cuales 9.5 millones tienen condiciones de pobreza laboral.

El subgobernador del Banco de México, Jonathan Heath, señaló esta semana que, en su opinión, el banco central no debería bajar su tasa objetivo, manteniendo con ello una postura monetaria restrictiva hasta ver que se rompa la persistencia de la inflación de los servicios.

Si bien en septiembre la inflación de servicios sorprendió ligeramente a la baja, las presiones en los precios de los servicios permanecen elevadas y la inflación anual de este componente se mantiene persistentemente por arriba de 5.0%, muy alejada de su promedio de los 10 años previos, de 3.5%, señalaron especialistas de CitiBanamex.

### Riesgos latentes

La inflación general siguió disminuyendo y los incrementos abruptos en los precios agrícolas tienden a revertirse parcialmente en el corto plazo e, incluso, el mes pasado lo hicieron en mayor medida que lo estimado, al pasar de 8.03% en agosto a 6.5% en septiembre, agregó el análisis de CitiBanamex.

La mejoría de las condiciones hídricas y una base de comparación más elevada para el último trimestre lo llevó a estimar una disminución gradual adicional de la inflación anual no subyacente en los próximos meses.

Por su parte, la inflación subyacente (que incluye los bienes y servicios cuyos precios son menos volátiles) se consolidó dentro del rango objetivo de Banxico (3%), llegando a 3.91% a tasa anual el mes pasado, su menor tasa desde febrero de 2021.

No obstante, persisten elementos que pueden ocasionar que la inflación se resista a bajar más adelante y se mantenga alejada de la meta del banco central, dijo Alejandro Saldaña, economista en jefe de grupo financiero Ve por Más.

Entre dichos factores destacó la volatilidad adicional en el tipo de cambio, afectando los precios de bienes importados; que las presiones salariales acumuladas limiten más a lo esperado la desaceleración en los servicios; nuevos choques en la inflación no subyacente por las tensiones geopolíticas o eventos climáticos adversos, y que la presión acumulada en meses pasados en productos agropecuarios tenga efectos de segundo orden. ●



América Latina y el Caribe han logrado avances que deben aprovechar para tener un desarrollo sostenible, opina el Banco Mundial.

INDICADOR	ANTERIOR	ACTUAL	VARIACIÓN	INDICADOR	ANTERIOR	ACTUAL	VARIACIÓN	INDICADOR	ANTERIOR	ACTUAL	VARIACIÓN
S&P500	51,764.64	51,869.14	+0.20%	TASA OBJETIVO	10.7500%	10.5000%	-0.2500 pp.	DÓLAR INTERBANCARIO	\$19.3435	\$19.4902	+0.1467
DOW JONES	42,080.37	42,512.00	+1.03%	TRE A 28 DÍAS	10.7430%	10.7400%	-0.0030 pp.	DÓLAR BANCARIO	\$19.8200	\$19.9400	+0.1200
NASDAQ	18,182.92	18,291.62	+0.60%	TRE A 91 DÍAS	10.8585%	10.8585%	0.0000 pp.	EURO	\$21.2572	\$21.3372	+0.0800
				CETES A 28 DÍAS	10.3000%	10.3000%	0.0000 pp.	LIBRA	\$25.3766	\$25.4811	+0.1045

## PESIMISMO

### El peso, con nueva caída

El peso cerró la sesión con una depreciación de 0.73% o 14.1 centavos, cotizando en 19.49 pesos por dólar, con el tipo de cambio tocando un mínimo de 19.3197 y un máximo de 19.5009 pesos por dólar.

De acuerdo con Banco Base, la depreciación del peso fue consecuencia de un fortalecimiento del dólar de 0.40% de acuerdo con el índice ponderado.

Con esto, el dólar avanza por octava sesión consecutiva, acumulando un avance de 2.06% en este periodo.

Ayer, según la Institución financiera, el dólar ganó ante la expectativa de que la Reserva Federal será cautelosa para seguir ajustando la tasa de interés. Las minutas de la Fed correspondientes a la decisión del 18 de septiembre mostraron que varios oficiales hubieran preferido un recorte de 25 puntos base, que estuviera en línea con una normalización gradual de la política monetaria.

Comentó que a pesar de que la Fed quizás siga bajando su tasa, la publicación de indicadores positivos en octubre y el contenido de las minutas confirman que es improbable que se anuncie otro recorte de 50 puntos base.

— De la Redacción

# 9.11

POR CIENTO

ha sido la depreciación del peso frente al dólar después de las elecciones del 2 de junio

## OPTIMISMO

### Las bolsas cierran con ganancias

El mercado de capitales cerró la sesión con ganancias generalizadas a nivel global.

En México, el IPC de la BMV cerró la sesión con una ganancia de 0.20%, cortando una racha de dos sesiones de pérdidas.

Al interior, resaltaron las ganancias de las emisoras: América Móvil (+1.28%), Arca Continental (+1.77%), Grupo Aeroportuario del Sureste (+1.56%), Grupo Aeroportuario del Pacífico (+0.92%) y Pinfra (+2.80%).

Según Banco Base, el mercado se muestra optimista ante la expectativa de que la inflación al consumidor en Estados Unidos muestre una desaceleración de 2.5% a 2.3% anual en septiembre.

El Dow Jones registró una ganancia de 1.03% y el Nasdaq Composite mostró un avance de 0.60%. Por su parte, el S&P 500 ganó 0.71% en la sesión, alcanzando un nuevo máximo histórico de 5,796.80 puntos.

Al interior, resaltaron las ganancias de los sectores: salud (+1.02%), tecnologías de la información (+1.01%), industrial (+0.92%) y financiero (+0.87 por ciento).

— De la Redacción

# 0.12

POR CIENTO

ha sido la ganancia acumulada del principal índice de la BMV tras las elecciones de junio



**+Dos visiones**

Análisis superior,  
David Páramo > 3

Para Cofece es importante precisar que la decisión de la Autoridad Investigadora no es una manera de llamar la atención.

**←**

**→**

**→**

**Pemex y CFE serán empresas públicas del Estado... con Mazzucato de fondo**

Activo empresarial,  
José Yuste > 2

**→**

**El Contador**

Alicia Salgado 3 5

dinero@gimm.com.mx @DineroEnlmgan



# DINERO

EXCELSIOR | JUEVES 10 DE OCTUBRE DE 2024

## REPORTE DE SEPTIEMBRE

# LA INFLACIÓN GENERAL SORPRENDE A LA BAJA

**EL ÍNDICE NACIONAL DE PRECIOS al Consumidor acumuló dos meses de caídas, con descensos en alimentos y energéticos. Analistas prevén una nueva reducción de tasas del banco central en noviembre > 4**



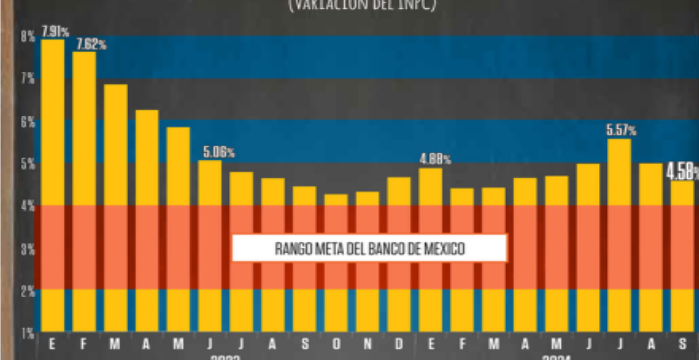



**TASA ANUAL**  
(VARIACIÓN DEL INPC)

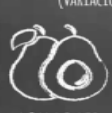

RANGO META DEL BANCO DE MEXICO

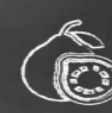
### LO QUE MÁS RESINTIERON LOS HOGARES

(VARIACIÓN ANUAL DE LOS ÍNDICES DE PRECIOS)

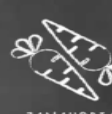
 <b>NARANJA</b> 29.90%	 <b>AGUACATE</b> 29.16%	 <b>PEPINO</b> 26.14%	 <b>CALABACITA</b> 21.16%	 <b>GUAYABA</b> 18.33%
 <b>EJOTES</b> 16.19%	 <b>PAPAYA</b> 16.12%	 <b>UVA</b> 15.54%	 <b>LECHUGA Y COL</b> 15.12%	 <b>ZANAHORIA</b> 15.05%

Fuente: Inegi / Gráfico: Jesús Sánchez



Foto: Archivo

ENRIQUE ALFARO

## Jalisco, líder global en industria tecnológica

La llegada de Foxconn representa un cambio de fondo del modelo del sector electrónico

POR LAURA TORIBIO  
laura.toribio@gimm.com.mx

El gobernador de Jalisco, Enrique Alfaro Ramírez, celebró la llegada a la entidad de la empresa asiática Foxconn, el mayor fabricante de componentes electrónicos a nivel mundial.

Dijo que Jalisco se consolida en la agenda de innovación y tecnología en América Latina y el mundo y que la llegada de Foxconn marca un parteaguas tras 60 años desde que se implementó el modelo de la industria electrónica en la ciudad.

"Creo que no hemos entendido lo que esto va a generar a futuro, no solamente en términos de la inversión y de generación de empleos, sino en la posibilidad de que Jalisco verdaderamente se consolide como principal hub de la innovación en América Latina y que la empresa haya tenido la confianza en nuestro estado".

"Lo que podemos decir es que Foxconn ya está en la ciudad. Ya desde el 2024 habían empezado a trabajar

en el proceso de la tierra para poder hacer la adquisición de esta megaplanta y, bueno, pues, a reserva de que en las próximas horas que podamos dar los detalles de esta inversión, lo que sí les puedo decir es que éste es un cambio de gran profundidad de la economía del país, a ese nivel", manifestó.



Lo que podemos decir es que Foxconn ya está en la ciudad. Ya desde el 2024 habían empezado a trabajar en el proceso de la tierra para poder hacer la adquisición de esta megaplanta."

El gobernador destacó que ahora es un hecho de que en Jalisco se pudiera fabricar los semiconductores y los chips.

La información de la ubicación del terreno y la inversión serán dadas a conocer en las próximas semanas conjunto a los directivos del corporativo.

El mandatario viajará a San José, California, a finales de octubre para concretar inversiones en la cuna del Silicon Valley.



Foto: Alejandro Aguilar

## KURT SCHWARTZKOPF EL ENFOQUE DEBE ESTAR EN EL AFICIONADO

Ticketmaster está presentando una plataforma en México desde donde el aficionado puede adquirir todo: boleto, estacionamiento, comida o bebidas, manifestó Kurt Schwartzkopf, vicepresidente ejecutivo y codirector de Deportes (NBA, NHL Team y Arenas) de Ticketmaster Global. > 2



Foto: Nobelprize.org



## INVESTIGACIÓN SOBRE IA Detectan plagio en Nobel de Física

John Hopfield y Geoffrey Hinton fueron galardonados con el premio Nobel de Física, por sus investigaciones en los usos de la inteligencia artificial. Sin embargo, especialistas y científicos en las ramas de informática, neurociencia, redes neuronales e IA afirman que el reconocimiento a estos investigadores está lleno de plagios. > 7

## LAS DIVISAS AL DÍA

### Dólar



DIVISA ..... DÓLAR  
COMPRA ..... 18.87  
VENTA ..... 19.94

### Euro



DIVISA ..... EURO  
COMPRA ..... 21.29  
VENTA ..... 21.30

## Daños por ciclón



Luis Méndez Jaled, presidente de la CMIC, en la inauguración de Expo Cihac. JUAN CARLOS BAUTISTA

# John frena reparación en Acapulco: constructoras

**Huracanes.** El puerto guerrerense tiene solo un avance de 50% en su recuperación; la iniciativa privada solicita un diagnóstico sobre drenaje, agua potable y electricidad

ROBERTO VALADEZ  
CIUDAD DE MÉXICO

Las fuertes lluvias que causó el huracán *John* en Acapulco retrasaron la reconstrucción del puerto dañado por *Otis* hace casi un año, por lo que siguen solo con un avance de 50 por ciento en su recuperación, reveló Luis Méndez Jaled, presidente de la Cámara Mexicana de la Industria de la Construcción (CMIC).

“En la ciudad guerrerense está complicada la cosa, venía de un rezago por el tema del huracán *Otis*, que se dio en octubre del año pasado, después se recuperó, pero con el nuevo fenómeno meteorológico hubo un regresión”, dijo al finalizar su participación en la inauguración de Expo Cihac.

Dijo que es necesario levantar un diagnóstico tras las fuertes lluvias, “íbamos avanzando y ahorita hay que esperar, pero seguramente sí va a haber un retroceso en tema de drenaje, alcantarillado, agua potable y electricidad, eso impacta directamente”.

Sobre carreteras y caminos de Acapulco, Méndez Jaled dijo que igualmente tuvo afectaciones por *John*, lo cual puede afectar la productividad del puerto.

“No creo que el destino se recupere pronto, por lo cual tanto autoridades federales, estatales e iniciativa privada debemos trabajar juntos al respecto”, señaló.

En cuanto a la expectativa de los 100 días del nuevo gobierno federal, el presidente de la CMIC

### Segundo mes consecutivo. Baja inflación a 4.58% en septiembre: Inegi

En septiembre la inflación general anual se ubicó en 4.58 por ciento, el segundo mes consecutivo que se reduce el indicador, reveló el Instituto Nacional de Estadística y Geografía (Inegi). Al detalle, el índice de precios subyacente quedó a una tasa anual de 3.91 por ciento. Mientras que la no subyacente subió a 6.5 por ciento. Luis Adrián Muñiz Muñiz, subdirector de análisis económico en Vector Casa de Bolsa, expuso que las

“buenas cifras” registradas de inflación durante septiembre respaldan un escenario próximo de baja en la tasa de interés de referencia por parte del Banco de México (Banxico). “Si el índice de precios al consumidor continúa mostrando una contención en las próximas quince semanas y la brecha del producto se hace más negativa, no se puede descartar la posibilidad de un recorte de mayor magnitud”, destacó.

“No creo que el destino se reponga pronto”, considera el líder del sector

considera que son metas positivas, ya que en los planes de infraestructura que se presentaron se toman en cuenta carreteras, aeropuertos y puertos.

“Hemos estado trabajando con la Secretaría de Infraestructura Comunicaciones y Transportes (SICT) y lo seguiremos haciendo para concretar todos los proyectos que se tienen”, dijo.

#### Combate al cambio climático

Adrián López Ruiz, presidente del comité organizador de Expo Cihac dijo que en este foro, que se realizará del 9 al 11 de octubre, buscarán que las empresas del sector construcción mejoren en innovación y se tenga mayor conocimiento sobre qué acciones realizar para combatir el cambio climático.

Señaló que las compañías tendrán foros abiertos al aprendizaje, donde podrán descubrir cuáles son las tendencias que marcan en la edificación y en los materiales que se pueden usar.

“En Expo Cihac tendremos el Construcción Summit, donde se podrán ver temas de innovación y además el espacio Universo PVC, que generará temas de las condiciones técnicas de las ventanas de este material”, dijo.

Jorge Ardití, presidente del Instituto Americano de Arquitectos, explicó que en este evento ayudarán a las empresas del sector a educarse en temas de cambio climático, que vean todas las opciones que están en el mercado, porque asegura que es “absolutamente necesario”.

“Con el evento se podrá elevar la cultura y el conocimiento en temas de construcción amigable con el medioambiente”, agregó.

Luis Méndez Jaled de CMIC recordó que el sector construcción aporta más de 7 por ciento al producto interno bruto del país y genera 5 millones de empleos directos e indirectos.

“En los próximos meses, las empresas tendrán una gran oportunidad para crecer derivado del cambio de gobierno y de otros factores coyunturales como la mayor actividad que se espera por la relocalización de las empresas o mejor llamado *nearshoring*”, afirmó. ■



# ECONOMÍA

## MERCADOS E INDICADORES

### INDICADORES LÍDERES

#### CAMBIARIO

Ventanilla bancaria (venta)	\$19.940	▲ \$0.12
Interbancario (spot)	\$19.490	▲ 0.76%
Euro (BCE)	\$21.192	▲ 0.25%

#### BONOS Y TASAS

Cetes 1 día (prom. Valmer)	10.48%	- S/C
Bono a 10 años	9.62%	▲ 0.07

#### ACCIONARIO

S&P/BMV IPC (puntos)	51,869.14	▲ 0.20%
FTSE BIVA (puntos)	1,065.16	▲ 0.23%
Dow Jones (puntos)	42,512.00	▲ 1.03%

#### METALES

Onza oro NY (venta, Dls)	\$2,606.00	▼ -0.34%
Onza plata NY (venta)	\$30.67	▲ 0.23%

#### PETRÓLEO

WTI - NYMEX	73.24	▼ -0.45%
Brent - ICE	76.79	▼ -0.51%
Mezcla Mexicana (Pemex)	68.08	▼ -0.83%

#### INFLACIÓN

Mensual (sep-24)	0.05%	▲ 0.04
Anual (sep-23/sep-24)	4.58%	▼ -0.41

Editor: Baude Barrientos Coeditores: Eduardo Jardón y Atzayaelh Torres Coeditores Gráficos: Javier Juárez y Hugo Martínez

La propuesta, que avanza en el Congreso, busca dar prioridad a empresas del Estado

HÉCTOR USLA

[hustia@elfinanciero.com.mx](mailto:hustia@elfinanciero.com.mx)

Las modificaciones constitucionales en materia energética no significan que el Gobierno de México se está cerrando a la inversión privada, sino que "la estamos regulando y motivando", indicó Luz Elena González, titular de la Secretaría de Energía.

Antes de que fueran aprobadas en la Cámara de Diputados con 353 votos a favor y 122 en contra, la funcionaria explicó que uno de los principales objetivos de la reforma será establecer que el 54 por ciento de la generación eléctrica del país deberá ser suministrada por el Estado a través de la Comisión Federal de Electricidad (CFE), con el objetivo de fortalecer la planeación del sector y garantizar el abasto y la confiabilidad.

"Mientras tanto, el 46 por ciento de la participación de la iniciativa privada se realizará con reglas claras para la inversión, lo que permitirá una participación ordenada, acorde a las necesidades del país por cada una de las regiones; se va a favorecer la generación de energía limpia y renovable con respaldo, y un esquema equilibrado de distribución de beneficios", dijo.

Con estas modificaciones, se garantizará la preponderancia de la CFE en el despacho de energía eléctrica.

Para Arturo Carranza, especialista del sector energético, "se busca despachar la energía eléctrica de la CFE antes que la energía de los privados. En otras palabras, materializar el concepto de complementariedad, lo que implica sentar bases claras, ordenadas y por consecuencia previsibles, con respecto al papel que la CFE y los privados jugarán para satisfacer la demanda eléctrica", dijo.

Agregó que estas modificaciones constitucionales buscan que la participación de la CFE y de los privados se dé en un contexto de mejor planeación, ya que ésta coordinación será fundamental para avanzar en el proceso de la transición energética.

#### EMPRESAS DEL ESTADO

La titular de Sener también detalló que con la reforma constitucional, Petróleos Mexicanos (Pemex) y CFE dejarán de regirse por el derecho mercantil y volverán a velar por el

## POLÍTICA PÚBLICA

# Reforma energética no se cerrará a inversión privada: Sener

La dependencia prometió reglas claras para quienes participen en el sector

### Los cambios

En la reciente iniciativa de reforma eléctrica, el Gobierno Federal busca regular a la inversión privada, manteniendo un esquema en donde el Estado generará el 56 por ciento de la energía que demanda el país.

Anterior	Actual
La naturaleza jurídica de CFE y Pemex fue clasificada como <b>Empresas Productivas del Estado</b> , con el objetivo de generar rentabilidad económica.	La naturaleza jurídica de CFE y Pemex cambió a <b>Empresas Públicas del Estado</b> , con el objetivo de cumplir con su responsabilidad social y garantizar el servicio público de electricidad.
El Estado determinará la forma en la que los particulares podrán participar en las actividades de la industria eléctrica.	En ningún caso, las empresas privadas podrán tener prevalencia sobre la CFE.
La ley estableció que no se constituirán como monopolios en diversas áreas estratégicas, como correos, telégrafos, minerales radioactivos, energía nuclear, planeación y control del sistema eléctrico nacional y exploración y extracción de hidrocarburos.	El servicio de Internet que provea el Estado al listado de áreas estratégicas, además, se estableció que la CFE deberá proveer electricidad al menor precio posible, evitando el lucro, para garantizar la seguridad nacional y soberanía.
Sin especificaciones previas.	Se establece que no se otorgarán concesiones para explotar el litio, el Estado quedará a cargo de la transición energética, y las Empresas Públicas del Estado podrán ofrecer contratos con particulares en materia de hidrocarburos, pero sin concesiones.

Fuente: Dictamen de Reforma en materia de áreas y empresas estratégicas.

bienestar de todos los ciudadanos, por lo que pasarán de ser Empresas Productivas del Estado a Empresas Públicas del Estado.

Oscar Ocampo, coordinador de energía del Instituto Mexicano para la Competitividad (IMCO), señaló que la decisión de eliminar

el mandato de Pemex y la CFE de crear valor económico y rentabilidad para el Estado mexicano, para transitar hacia un modelo sin fines de lucro, podría representar que las empresas operen con pérdidas y terminen causando un daño a la hacienda pública.



ACLARAN CONTENIDO. Luz Elena González, titular de la Secretaría de Energía.

"El Poder Legislativo deberá ser especialmente cuidadoso de que la redacción en la legislación secundaria mitigue en la medida de lo posible estos riesgos, para que el objetivo de fortalecer a las empresas públicas no vaya en detrimento de las posibilidades del país para generar, atraer y retener inversiones y talento", dijo el experto.

Respecto a las leyes secundarias que serán emitidas posteriormente, Luz Elena González adelantó que se buscará una integración vertical de las Empresas Públicas del Estado para operar y administrar de manera más eficiente los recursos públicos.

Al respecto, Alonso Romero, especialista en materia energética, señaló que esta integración vertical permitirá a ambas empresas tener operaciones más eficientes.

"En Estados Unidos, la American Public Power Association reporta que las empresas eléctricas integradas verticalmente observan precios 10 por ciento menores y tres horas menos de interrupciones en el servicio. Además, en el caso específico de Pemex, el ser empresa pública, disminuirá su costo de la deuda y liberará flujo de efectivo importante", y agregó que esta planeación brindaría oportunidades y certidumbre, "al conocer la demanda y planear el crecimiento del sector en su conjunto", subrayó Romero.

La presidenta Claudia Sheinbaum puntualizó que al momento de redactar las leyes secundarias habrá un periodo de 180 días para hacer ajustes y para reunirse con el Consejo Coordinador Empresarial (CCE) y con todos los interesados en el tema.

#### LO LOGRAN

Los diputados aprobaron en lo general la iniciativa de reforma que propuso el expresidente AMLO el 5 de febrero.

ESPECIAL

EDITOR:  
Octavio Amador  
COEDITOR:  
Karina Hernández

empresas  
@eleconomista.mx  
eleconomista.mx

COEDITOR GRÁFICO:  
Oscar Alcaraz

Cambiarán artículos 25, 27 y 28 constitucionales

# Cámara de Diputados avala contrarreforma energética de López Obrador

● Con 353 votos a favor y 122 en contra, Morena y sus aliados aprobaron que Pemex y CFE vuelvan a ser empresas orientadas al servicio público y que la empresa eléctrica mantenga prevalencia sobre sus competidores privados

## La reforma

votada este miércoles deroga los artículos Transitorios por que se reforman y adicionan diversas disposiciones de la Constitución, en materia de energía, publicados el 20 de diciembre de 2013, es decir, la reforma energética del presidente Enrique Peña Nieto.



“Hoy no estamos votando una ley cualquiera, estamos votando por el futuro de México, estamos votando por la dignidad del pueblo. Hoy estamos votando y echando abajo la reforma de Peña Nieto y hoy aquí decidimos con claridad, México no está en venta”.

**Alejandro Pérez Cuellar,**  
DIPUTADO DEL PVEM



FOTO ESPECIAL

Maritza Pérez  
maritza.perez@eleconomista.mx

Con los votos en contra de la oposición, el Pleno de la Cámara de Diputados avaló la contrarreforma energética impulsada por el expresidente Andrés Manuel López Obrador, que tiene como fin que tanto Petróleos Mexicanos (Pemex) y la Comisión Federal de Electricidad (CFE) recuperen su carácter público.

Además, devuelve a la CFE su carácter de estratégica para que el Estado sea quien maneje y regule las actividades de producción, transmisión y comercialización de la electricidad, y del servicio de Internet.

Con 353 votos a favor y 122 en contra, Morena y sus aliados aprobaron en lo general reformas al párrafo quinto del artículo 25, los párrafos, sexto, séptimo del artículo 27 y el párrafo cuarto del artículo 28 de la Constitución, en materia de áreas y empresas estratégicas, por lo que esta contrarreforma a la aprobada durante el gobierno de Peña Nieto, pasa al Senado de la República para su discusión.

De acuerdo con la reforma, presentada por López Obrador el pasado 5 de febrero, a la Comisión Federal de Electricidad (CFE) se le otorgará el dominio de la electricidad e Internet, sobre las empresas privadas, ello al establecer que “las leyes determinarán la forma que los particulares podrán participar en las demás actividades de la industria eléctrica, que en ningún caso tendrán

prevalencia sobre la empresa pública del Estado, cuya esencia es cumplir con su responsabilidad social y garantizar la continuidad accesibilidad del servicio de electricidad”.

Asimismo, modifica la naturaleza jurídica de las “Empresas Productivas del Estado” por “Empresas Públicas del Estado”, lo cual, de acuerdo con Morena, beneficiará a la CFE al eliminar las desventajas frente a las empresas privadas.

De igual forma, las y los diputados avalaron incluir en la constitución que la generación de litio y el servicio de internet que provea el Estado de manera exclusiva, no constituirán monopolios.

Mientras que se advirtió que la planeación y el control del sistema eléctrico nacional tendrán como objetivo “asegurar el servicio de electricidad en toda su cadena de valor, preservar la seguridad y autosuficiencia energética de la nación y proveer al pueblo de la electricidad al menor precio posible, evitando el lucro, para garantizar la seguridad nacional y soberanía”.

Además, prioriza el establecimiento de políticas científicas, tecnológicas e industriales necesarias para la transición energética y otros impactos ambientales.

## Derogación consumada

Finalmente, deroga los artículos Transitorios por el que se reforman y adicionan diversas disposiciones de la Constitución, en materia de energía, publicados el 20 de diciembre de 2013, es decir, la reforma energética del pre-

sidente Enrique Peña Nieto.

“Hoy no estamos votando una ley cualquiera, estamos votando por el futuro de México, estamos votando por la dignidad del pueblo. Hoy estamos votando y echando abajo la reforma de Peña Nieto y hoy aquí decidimos con claridad, México no está en venta”, expresó el diputado Alejandro Pérez Cuellar del PVEM, partido que en 2013 fue aliado del PRI para la aprobación de la reforma del presidente Peña Nieto.

En tanto, legisladores del PRI, aseguraron que esta reforma afectará a todos los mexicanos, debido a que puede resultar más costosa y menos eficiente.

Sobre esto, el diputado priista, Mario Zamora pidió escuchar al secretario de Economía, quien señaló que México requiere de más inversión privada en materia de energía, porque el Estado no tiene los recursos para ampliar el uso de energía renovable.

Mientras que Jericó Abramo, también del PRI, sostuvo que la reforma energética de AMLO no habla del saneamiento financiero de Pemex ni de CFE, y carece de una explicación de cómo transitar a un modelo de energía sustentable y limpia.

El diputado del PAN, César Augusto Rendón García, advirtió que las modificaciones eliminan el enfoque de rentabilidad y competitividad de la CFE y Pemex, comprometiendo su autosuficiencia. Finalmente, la diputada Alma Rosa de la Vega Vargas (Morena) llamó a “reconocer la importancia de que el Estado mantenga el control sobre las empresas públicas”.

## Los cambios constitucionales:

● Pemex y la CFE dejarán de ser empresas productivas del Estado y adquirirán el carácter de empresas públicas (artículo 25).

● En el caso de la CFE, ser una empresa pública implica dejarse de enfocarse en la creación de valor para el Estado para “cumplir con su responsabilidad social” y garantizar el servicio público de electricidad (artículo 27).

● Deja de contemplarse la participación de inversión privada bajo contrato en transmisión y distribución de electricidad (artículo 27).

● En electricidad, se permite la participación privada en actividades diferentes a transmisión y distribución, pero “en ningún caso tendrán prevalencia sobre la empresa pública del Estado”.

● El servicio de internet que provea el Estado queda exento de cualquier regulación antimonopolio (artículo 28).

● La planeación y el control del sistema eléctrico se llevará a cabo “evitando el lucro” a través de la empresa pública que el Estado establezca con el objetivo de preservar la seguridad y autosuficiencia energética al menor precio posible.

EL ECONOMISTA

JUEVES  
10 de octubre  
del 2024



Tipo de cambio (pesos)	Compra	Venta
Dólar	18.87	19.94
Euro	21.29	21.30

Tasas de interés	
Cetes 28 días	10.30%
Cetes 91 días	10.47%
TIE 28 días	10.74%

Inflación	
Septiembre	0.05%
De sept. 2023 a sept. 2024	4.58%
Reservas internacionales	
226 mil 317.5 mdd al 4 de octubre de 2024	

Petróleo (dólares)	Precio	Var
WTI	73.24	-0.33
Brent	76.56	-0.60
Mezcla mexicana	68.08	-0.57

S&P/BMV IPC (índice de precios y cotizaciones)	
<b>BOLSA MEXICANA DE VALORES</b>	
Cierre	51 mil 869.14 unidades
Variación puntos	+104.5
Variación por ciento	+0.2



**GARANTIZADA, LA INVERSIÓN PRIVADA EN EL SECTOR ELÉCTRICO**

## Aprueban diputados la reforma energética

ENRIQUE MÉNDEZ Y  
FERNANDO CAMACHO

Con el voto de Morena y sus aliados, la Cámara de Diputados aprobó anoche en lo general la reforma constitucional para recuperar el papel de Petróleos Mexicanos (Pemex) y la Comisión Federal de Electricidad (CFE) como empresas públicas del Estado y establecer el carácter preponderante de la empresa eléctrica respecto de las privadas en el mercado nacional.

Al explicar el efecto de los cambios, la bancada mayoritaria expuso que se trata de una "reforma clave" que revierte la de diciembre de 2013, en el sexenio de Enrique Peña Nieto, y precisó que, en un próximo paquete de cambios legales se regulará y garantizará la inversión privada en el sector eléctrico, donde su participación se limitará a 46 por ciento, y el restante 54 se reservará en exclusiva para CFE.

El dictamen se aprobó con 353 votos en favor y 122 en contra, al

cierre de esta edición el pleno entró a revisar 260 reservas, de las cuales sólo se aceptó una, para suprimir la exclusividad del Estado en la transición energética y permitir la participación privada, así como definir que es prioritaria la comunicación vía ferrocarriles de carga y de pasajeros.

Ante la insistencia del PAN y los empresarios que confluyen en MC, respecto de que se afectan derechos adquiridos en inversiones privadas amparadas por las leyes vigentes, la diputada Gricelda Valencia de la Mora, respondió:

"No es un ataque al capital privado, es una oportunidad para equilibrar el mercado y que las empresas públicas compitan en igualdad de condiciones. No podemos permitir que los intereses privados dominen sectores estratégicos."

A lo largo de la discusión, PAN y PRI advirtieron que cambiar el papel de "empresa productiva" del Estado a "empresa pública" a Pemex y CFE implicará un costo fiscal por asumir la deuda de ambas em-

**▲ Avanza la iniciativa para devolver a Pemex su papel de empresa pública.**

Foto María Luisa Severiano

presas. Tan solo la de Pemex, indicaron, asciende a 101 mil millones de dólares.

El coordinador del PT, Reginaldo Sandoval, les explicó que la deuda de la petrolera disminuyó respecto del monto de 131 mil millones de dólares en 2018 y sostuvo que la reforma de 2013 pretendía "que los privados extranjeros se llevaran el activo de la empresa, que vale 21 billones de pesos. ¡Vean nada más el atraco!"

El debate no estuvo exento de momentos ríspidos. La presidenta de la Comisión de Energía, Rocío Abreu, salió en defensa de la reforma y tildó de "ignorante" a la oposición. Josefina Gamboa (PAN) recordó a Abreu que, como priista, el 12 de diciembre de 2013, votó en favor de la reforma de Peña Nieto. La diputada aludida, no respondió.

## El interés público, no el mercado, regirá a Pemex y CFE: Sheinbaum

ALONSO URRUTIA  
Y ALMA MUÑOZ

Con la reforma constitucional en materia energética lo que se pretende es que Petróleos Mexicanos y la Comisión Federal de Electricidad regresarán a ser empresas públicas, por lo que "no será el mercado su principal función, sino el servicio público", afirmó la presidenta Claudia Sheinbaum. En paralelo, se conferirá preponderancia a la operación de la CFE, en contraste con lo que ocurría en el pasado, cuando el Centro Nacional de Control de Energía optaba por las empresas privadas.

"¿Quién decide qué pasa por las redes de transmisión? El Cenace. Antes se decía: 'Bueno, los privados tienen preponderancia por una serie de reglas'. Ahora la Constitución dice: 'No, tiene preponderancia Comisión Federal de Electricidad'. Incluso, las hidroeléctricas, energía limpia, no se les consideraba renovables, ahora, con esta reforma, sí", enfatizó.

Subrayó que con esto se garantizará que la participación de la CFE en la generación de energía sea de 54 por ciento, como se estableció desde el sexenio pasado, y de 46 por ciento la iniciativa privada. Se respetarán los contratos, pero en el modelo de autoabasto que abrió la reforma energética de 2013 comentó que "hay muchos amparos relacionados con estos planteamientos. Nuestro objetivo no es pelearnos con el sector privado, sino sencillamente sentarnos en una mesa sobre las nuevas reglas, que son la decisión que tomó el pueblo de México".

Sheinbaum explicó que esta reforma constitucional permitirá cambios en las leyes secundarias por lo que, si bien se respetará la participación de la empresa pri-

vada, con el retorno al concepto de empresa pública, CFE y Pemex podrán ser más eficientes al recuperar preponderancia. "Los privados, van a poder generar 46 por ciento. ¿Bajo qué esquemas? A partir de una planeación energética, que es lo que debe existir en cualquier país, y de la definición de reglas muy claras: cómo pueden invertir, dónde pueden invertir y bajo qué condiciones en este mercado".

Durante la conferencia se explicaron los alcances de las reformas constitucionales en materia energética y ferroviaria. Sobre esta última, el director de general de Agencia Reguladora de Transportación Ferroviaria, Andrés Lajous, dijo que la reforma en la materia pretende elevar a rango constitucional el control del Estado en la operación de los trenes de pasajeros (que se perdió con los cambios en el sexenio) que podrá ser mediante una empresa pública o a través de concesiones.

### A trenes, 150 mil mdp

Al respecto, la presidenta adelantó que para 2025 se tiene considerada una partida de 150 mil millones de pesos para los proyectos ferroviarios, "pero no se preocupen, porque va a disminuir el déficit, todo es austeridad republicana". Lajous mencionó que en total, las vías ferroviarias en el país suman 18 mil kilómetros y se tiene sexenio los proyectos que se tienen considerados suman 3 mil kilómetros.

Sobre la reforma energética, la secretaria de Energía, Luz Elena González señaló que algunos aspectos contenidos en la reforma que está en el Congreso revierten las afectaciones que sufrieron Pemex y CFE con los cambios constitucionales de 2013 cuando, al convertirlas en empresas productivas del Estado trasladaban su marco legal al derecho mercantil, y no al público.

Con ello —explicó—, abría zonas específicas anteriormente reservadas al Estado a la iniciativa privada en la explotación de hidrocarburos; en materia de energía eléctrica, abría el mercado a la iniciativa privada y colocaba a la CFE en condiciones de desventaja, en un esquema de competencia con las empresas particulares, privilegiando la rentabilidad por encima de la seguridad energética. Destacó que esta situación comenzó a corregirse en el gobierno de Andrés Manuel López Obrador.

## La petrolera se adaptará al nuevo horizonte global: Rodríguez Padilla

ALEJANDRO ALEGRIA

En el gobierno de la presidenta Claudia Sheinbaum, Petróleos Mexicanos (Pemex) no sólo se fortalecerá, sino que se adaptará a los nuevos horizontes globales para que la población cuente con energía accesible, indicó Víctor Rodríguez Padilla, director general de la petrolera.

"El objetivo es claro: consolidar

esta gran institución como una entidad moderna, adaptada al presente y sobre todo al porvenir. El mundo ha cambiado y Pemex no se quedará atrás. Abarcaremos nuevos horizontes y juntos construiremos Pemex Energía", señaló el funcionario en una carta enviada para conocimiento interno de los trabajadores de la petrolera.

Tras resaltar que Sheinbaum Pardo gobierna para toda la población, Rodríguez Padilla comentó

que la empresa estatal debe emprender "nuevos caminos", los cuales son una demanda tanto del pueblo como del país.

"De esa forma enfrentaremos el desafío del cambio climático y la transición energética."

El funcionario recordó que Petróleos Mexicanos "es una empresa pública al servicio del país y de los intereses nacionales", por lo que seguirá las directrices del Plan Nacional de Desarrollo, el cual será dado

a conocer en los próximos meses.

Destacó que junto con la Comisión Federal de Electricidad (CFE), Pemex es un pilar que sustenta al sector energético nacional. Ante ello, tiene "la responsabilidad de garantizar la soberanía energética y, al mismo tiempo, que todo el país esté abastecido de combustibles y electricidad, fuentes de energía que deberán ser cada vez más limpias y con precios accesibles".

# Negocios

FINANZAS / ECONOMÍA

JUEVES 10.10.2024

negocios@razon.com.mx Tel. 555260-6001



## ASA une esfuerzos para desarrollar SAF

**AEROPUERTOS Y SERVICIOS AUXILIARES** trabaja en el desarrollo del programa de producción de combustibles sostenibles de aviación en México, con el que se atiendan las necesidades actuales y futuras del sector para alcanzar el objetivo cero emisiones netas en el 2050.

BMV/S&P  
51,869.14 ↑ 0.20%

FTSE BIVA  
1,065.16 ↑ 0.23%

Dólar  
\$19,9400

Euro  
\$21,3029

TIE 28  
10,7400%

UDI  
8,252018

Centenario  
\$43,700

Mezcla Mexicana  
68.08dpb

Caída en previsiones, problema estructural

# BM REDUCE ESTIMACIÓN DEL PIB PARA 2024 DE 2.3 A 1.7%

Por Berenice Luna

berenice.luna@razon.com.mx

El Banco Mundial (BM) recortó de nueva cuenta su expectativa de crecimiento económico para México y la región de América Latina y el Caribe. Por el lado local, el organismo internacional redujo su estimación del Producto Interno Bruto (PIB) de 2024, de 2.3 por ciento proyectada en junio pasado a 1.7 por ciento, incluso tomando en consideración la oportunidad que significa el *nearshoring* para el país.

Para el próximo año —primer año de Gobierno de la Presidenta Claudia Sheinbaum—, la institución financiera estimó una tasa de crecimiento todavía inferior, al prever que la nación registrará un crecimiento de apenas 1.5 por ciento, mientras que para 2026 sus pronósticos apuntan a una ligera recuperación para colocarse en 1.6 por ciento.

**EL DATO** EL DEBILITAMIENTO del peso mexicano figura como uno de los factores que más ha impactado en las estimaciones de crecimiento para el cierre de este año.

Para el conjunto de los países que integran la región latinoamericana, el Banco Mundial previó un crecimiento de 1.9 por ciento para este año, un porcentaje menor al 2.1 por ciento del 2023, advirtió el organismo en un informe en el que aseguró que aunque el crecimiento es mejor de lo que se había predicho, las tasas de crecimiento siguen siendo bajas, perdiendo por ahora, a nivel regional, la oportunidad de avance generado por los cambios globales en las cadenas de suministro.

William Maloney, economista en jefe para América Latina y el Caribe del Banco Mundial, señaló que ante el escenario de bajos crecimientos, es necesario que los países trabajen en subirlos.

“El tema es que el crecimiento bajó y es un problema estructural y está creciendo básicamente al mismo ritmo de 2010 y lo que tenemos que hacer es ver de qué manera le hacemos para que los países sean más atractivos a la inversión extranjera”, dijo Maloney.

El reporte refiere que la inversión pública y privada sigue siendo insuficiente, ya que la promesa de oportunidades de crecimiento derivadas del *nearshoring* no se ha cumplido. Las razones principales de ello siguen siendo el alto costo del capital, los bajos niveles de educación, la

**PARA EL PRÓXIMO AÑO** el organismo internacional también bajó la previsión de crecimiento para dejarla en 1.5 por ciento y en 1.6 en 2026; destaca política salarial y aprovechamiento del *nearshoring* en México

infraestructura deficiente y la inestabilidad social, refirió el Banco Mundial.

De la misma manera, asegura que el crecimiento ha sido impulsado por el consumo en la mayoría de los países, mientras que la inversión, debilitada por las altas tasas de interés, sigue siendo débil en Argentina, Chile, Colombia y Perú.

“Una excepción es México, donde ha aumentado el nivel de inversión privada, aprovechando las oportunidades de *nearshoring* y *friendshoring*, así como la inversión pública, particularmente en proyectos de infraestructura”, destaca el documento.

La segunda economía más importante para la región estiman que crecerá 2.8 por ciento, seguido de Bolivia con 1.4 por ciento; Chile, con 2.5 por ciento; Colombia, con 1.5 por ciento; Costa Rica, con 4.0 por ciento; República Dominicana, 5.1 por ciento; Ecuador, 0.3 por ciento; El Salvador, 2.9 por ciento.

### RELOCALIZACIÓN.

El banco central también destacó cómo se ha comportado la relocalización de empresas en países de la región, al referir que la Inversión Extranjera Directa (IED) no aumenta dramáticamente en la región, sin mucha evidencia de flujos de IED redireccionados hacia la región o de un aumento de las exportaciones como resultado.

“Si bien los flujos de IED realizados disminuyeron abruptamente en Asia y Pacífico en 2013, también cayeron levemente en los países de América Latina y el Caribe, donde los niveles permanecen un 25 por ciento por debajo de 2011. Asimismo, el gran salto observado en 2022 se debió casi por completo a inversiones en el sector de los recursos brasileños, mientras que los flujos hacia el destino de *nearshoring*, México, permanecieron prácticamente invariables en los últimos

diez años”, menciona el documento.

El Banco Mundial también refirió que al analizar los mercados laborales de la región se ajustaron principalmente vía precios —en términos reales, los ingresos laborales y salarios disminuyeron de manera significativa respecto de 2019—, algo que ayudó a evitar movimientos bruscos en los niveles de empleo; en tanto, los salarios e ingresos laborales se mantuvieron por debajo de sus niveles prepanidémicos, excepto en México y Costa Rica.

En este sentido, señaló que la política mexicana que dio paso al aumento al salario mínimo desde un nivel inicial bajo parece haber tenido algunos efectos positivos sobre los ingresos laborales y la reducción de la pobreza. No obstante, seguro que la literatura económica y la experiencia de la región sugieren de manera clara que existen límites para esta estrategia.

“El efecto positivo inicial en México puede estar relacionado con el hecho que el salario mínimo partió de un nivel muy bajo relativo al salario mediano o promedio, por lo que cualquier aumento adicional podría tener consecuencias importantes que deberían tenerse en cuenta”, destacó.

## 3.2

Por ciento fue el crecimiento del PIB de México en 2023

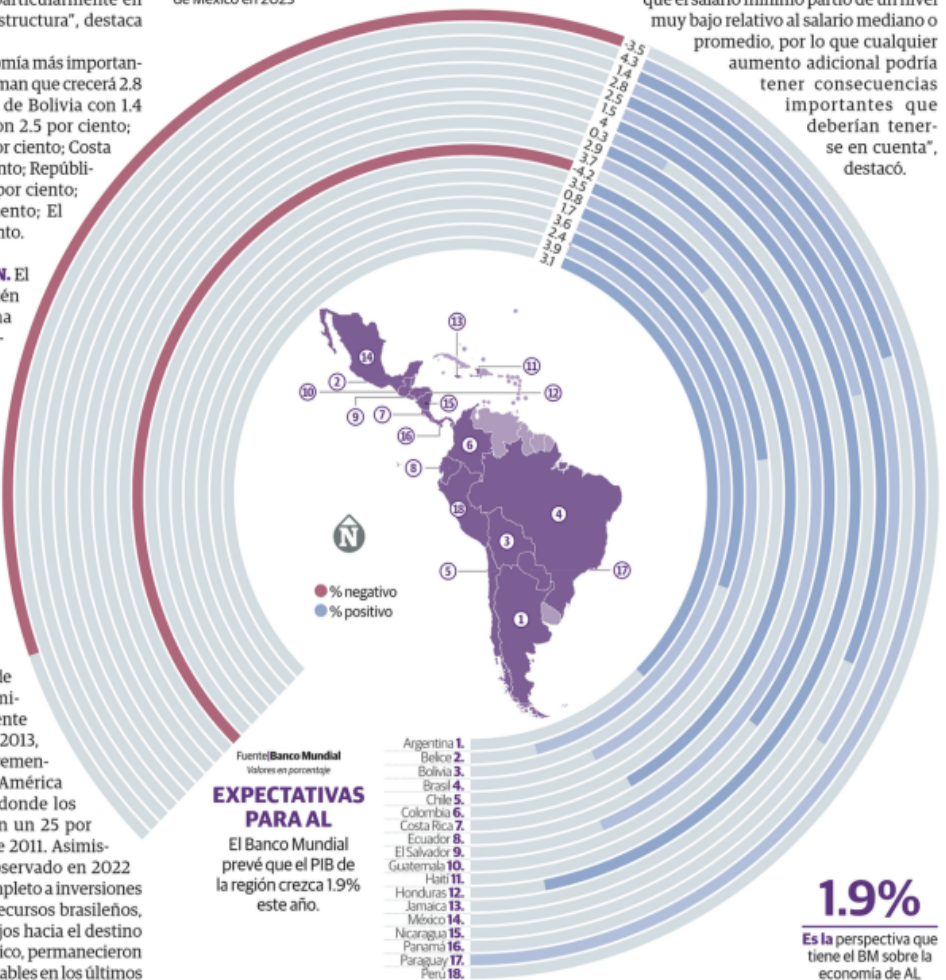

## 1.9%

Es la perspectiva que tiene el BM sobre la economía de AL

## #EconomíaMexicana

# CONTINÚA INFLACIÓN A LA BAJA

POR GABRIEL NAVA  
@gabo\_leconav

Las presiones inflacionarias parecen ceder luego de un largo periodo en el que el encarecimiento de una gran cantidad de bienes y servicios figuró como una constante, aunque todavía persisten retos por resolver para consolidar a la inflación dentro del rango objetivo de Banco de México.

En septiembre, el Índice Nacional de Precios al Consumidor (INPC) registró un aumento de 0.05 por ciento respecto al mes anterior, de acuerdo con los últimos datos disponibles del Instituto Nacional de Estadística y Geografía (Inegi), cuestión que ubicó a la inflación general anual en 4.58 por ciento.

El dato, que se encontró por debajo de las expectativas de los analistas de mercado, también significó un segundo mes consecutivo en el que las presiones inflacionarias se encontraron a la baja, luego de llegar hasta 5.57 por ciento en julio; un indicio de que las carteras de

### Una segunda disminución consecutiva del Índice Nacional de Precios al Consumidor envía la señal de que las presiones inflacionarias podrían encontrarse en franco alivio y beneficiar así a millones de mexicanos

millones de mexicanos podrían sentir alivio por fin.

“En los últimos dos meses, la inflación ha retrocedido cerca de uno por ciento, confirmando momentáneamente el cambio de tendencia luego de haber registrado en julio cinco meses consecutivos de incrementos. Este avance en el proceso desinflacionario se debe principalmente a una mejora en la oferta de frutas y verduras, cuyos precios bajaron a 7.65 por ciento año contra año, después de alcanzar un máximo de 23.55 por ciento en

julio, el más alto en casi siete años, debido a las afectaciones agrícolas provocadas por severas sequías en el primer semestre de 2024”, destacó al respecto la dirección de análisis económico, cambiario y bursátil de Monex.

Además, el componente subyacente de la inflación, que está integrado por los bienes y servicios para los cuales la variación de sus precios responde principalmente a condiciones de mercado, se incrementó 0.28 por ciento, para alcanzar, a tasa anual, el 3.91 por

ciento, dato que se sitúa ya en la meta inflacionaria establecida por el Banco de México (Banxico), que es más o menos un punto porcentual alrededor del tres por ciento.

“La inflación subyacente se ha ubicado en línea con lo estimado, en general, con una tendencia de estabilización alrededor de su promedio histórico. Hasta ahora, la disminución en la subyacente ha respondido a la menor inflación de mercancías. Sin embargo, no vemos condiciones para caídas significativas adicionales de la infla-

**4.58**  
por ciento  
fue la inflación  
general anual en  
septiembre

### ¿Cerca de la meta?

Aunque el componente subyacente de la inflación se encuentra en el marco de la meta inflacionaria establecida por el Banco de México, todavía falta camino por recorrer para que el Índice Nacional de Precios al Consumidor llegue a un nivel considerado aceptable

- Índice Nacional de Precios al Consumidor (Variación porcentual mensual)
- Inflación subyacente (Variación porcentual mensual)
- Inflación no subyacente (Variación porcentual mensual)

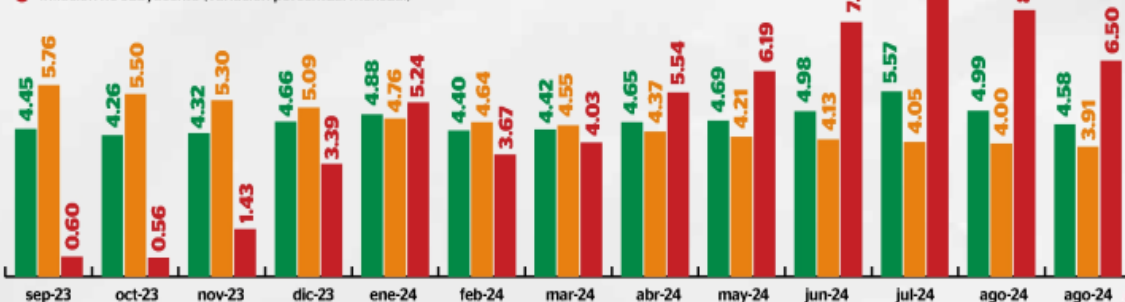

Fuente: Inegi, 2024



#SEPTIEMBRE2024

# INFLACIÓN SIGUE EN DESCENSO

SEGÚN CIFRAS DEL INEGI, LLEGÓ A 4.58%, SU NIVEL MÁS BAJO DESDE MARZO DE 2024

POR VERÓNICA REYNOLD

**L**a inflación general anual de septiembre se ubicó en 4.58 por ciento, su nivel más bajo desde marzo de 2024, y sumando dos meses consecutivos de desaceleración, de acuerdo con el Instituto Nacional de Estadística y Geografía (Inegi). El nivel se ubicó por debajo de la expectativa del mercado de 4.61 por ciento, después de ubicarse en 4.99 por ciento en agosto de este año.

Hay que recordar que apenas en julio, la inflación general alcanzó un pico de 5.57 por ciento, por lo que el descenso acelerado confirma que la problemática que se vivió a mediados de año era transitoria y relacionada a shocks en el componente de agropecuarios, refirió Marcos Arias Novelo, encargado de Análisis Macroeconómico en Deloitte.

**3.91%**

INFLACIÓN SUBYACENTE ANUAL DE SEPTIEMBRE.

**0.05%**

ES EL INPC DEL NOVENO MES DEL AÑO.

## BAJA LA PRESIÓN

EN SEPTIEMBRE DE ESTE AÑO, DESTACÓ EL DESCENSO DE LOS PRODUCTOS AGROPECUARIOS, FRUTAS Y VERDURAS, Y PECUARIOS.

INFLACIÓN GENERAL (Var. % Anual)

COMPONENTES CON MAYOR DESCENSO (Var. % Mensual)



**-3.43**  
FRUTAS Y VERDURAS



**-1.65**  
AGROPECUARIOS



**-0.26**  
PECUARIOS

FUENTE: INEGI



FUENTE: INEGI.

GRÁFICO: ARTURO RAMÍREZ

## integra INDICADORES

WWW.INTEGRA-ARRENDA.COM

### TASAS DE INTERÉS

	NIVEL	PUNTOS
TIE 28 DÍAS	10.7400	-0.0037
CEDES 28 DÍAS	10.3000	0.0000

### ÍNDICES BURSÁTILES

	PUNTOS	VAR. %
S&P/BMV IPC	51,869.11	0.20
FTSE BIVA	1,065.16	0.23
DOW JONES	42,512.00	1.03
NASDAQ	18,291.62	0.60
BOVESPA	129,962.06	-1.18

### TIPO DE CAMBIO

	PESOS	VAR. %
DÓLAR AL MEXIQUENO	19.9400	0.61
DÓLAR AL MEXIQUENO	19.4902	0.76
DÓLAR FIX	19.4175	0.33
EURO	21.3300	0.47
LIBRA	25.4700	0.55

### MERCADO ACCIONARIO MEXICANO

	EMISORA	VAR. %
GANADORAS	VISTA A	6.68
	HCTY *	6.17
	SITSI A-1	4.63
PERDEDORAS	VASCONI *	-5.88
	STEPCC 21	-5.26
	CTAXTEL A	-3.73



# Finanzas

EDITORIA: ELIZABETH ALBARRÁN | EDITOR GRÁFICO: JUAN OSORIO | finanzas@elsoldemexico.com.mx

Jueves  
10 de octubre  
de 2024  
12

ALCANZARÁ PARA 1.8 VECES LA CANASTA BÁSICA

## Coneval espera alza en el salario de 15%

ELIZABETH ALBARRÁN Y LUIS ROMERO

Este aumento ayudará a reducir la pobreza laboral, indica el titular del organismo; mientras un representante de Coparmex dice que también debe mejorar la productividad del trabajador

ARCHIVO ROBERTO HERNÁNDEZ

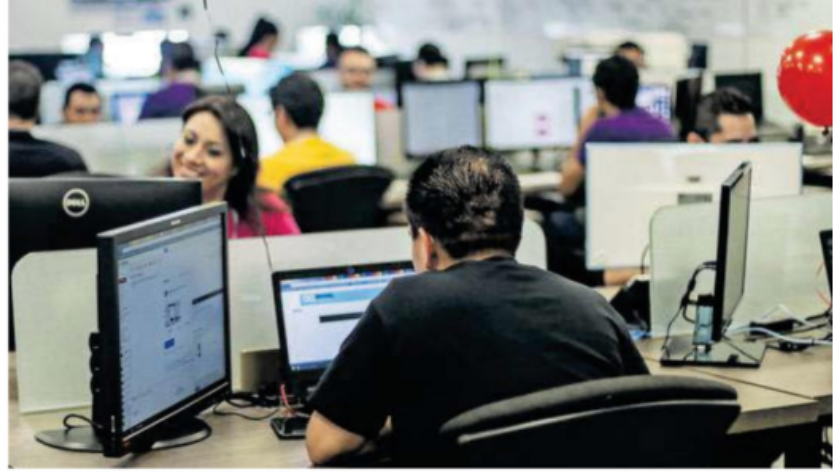

El aumento del salario mínimo debe justificarse con mayor productividad, según Coparmex

Para empezar a cubrir 2.5 veces el valor de la canasta básica como estableció la presidenta Claudia Sheinbaum, el salario mínimo debe seguir aumentando por arriba de la inflación y a doble dígito, indicó José Nabor Cruz, secretario ejecutivo del Consejo Nacional de Evaluación de la Política de Desarrollo Social (Coneval).

“Al menos para el siguiente año, el alza tendría que ser de doble dígito, ojalá se alcance un acuerdo, sería muy bueno que alcanzara 15 por ciento porque eso empujaría a una mayor reducción de la pobreza laboral y la pobreza multidimensional”, dijo en entrevista con **El Sol de México**.

Nabor Cruz recordó que en el país las familias están integradas en promedio por cuatro habitantes y solo para cubrir la canasta básica alimentaria deben destinar más de 10 mil 500 pesos, pero esta cifra asciende a más de 14 mil pesos cuando incluyen la canasta no alimentaria, que son los gastos en transporte, calzado y vestimenta.

Durante agosto, el costo de la canasta básica alimentaria y no alimentaria ascendió a cuatro mil 564.9 pesos; mientras el salario mínimo en este año fue de siete mil 467 pesos, es decir, con este ingreso solo se cubre 1.6 veces las dos canastas básicas.

Si en 2025, el aumento del salario mínimo es de 15 por ciento, el ingreso base ascendería a ocho mil 587.05 pesos, con los que se cubriría 1.8 veces la canasta básica, con precios de agosto.

El representante de Coneval afirmó que cualquier incremento del salario mínimo, si se hace en términos reales, es decir, arriba de la inflación, contribuiría a la reducción de la pobreza laboral, que son aquellas personas que perciben un ingreso por debajo del valor de la canasta básica.

Recordó que el efecto de la inflación mermó la capacidad de ingreso de las personas, especialmente a partir del segundo semestre de 2022 cuando observaron un aumento de doble dígito en diferentes productos que conforman la canasta básica, pero en 2023 estos pre-

micro, pequeñas y medianas empresas (Mipymes) hacia la informalidad, dijo el representante patronal.

Para Coparmex, un aumento salarial debe ir acompañado de una campaña nacional para mejorar la productividad y facilitar la transición de los trabajadores informales hacia la formalidad.

“Es necesario tender puentes para que quienes trabajan en la informalidad puedan formalizarse, integrándose a la economía formal”, sostuvo Barbosa.

Asimismo, Coparmex propone que el aumento salarial esté respaldado por programas de capacitación y certificación tanto para empresas como para empleados, ya que la formación continua es esencial para elevar la productividad y mejorar los salarios.

“Un incremento salarial debe ir de la mano con la capacitación. Solo así podemos mejorar la competitividad del país”, afirmó.

Para fomentar esta capacitación, Barbosa sugirió que se otorguen incentivos fiscales a las empresas que invierten en la formación de sus trabajadores. Esto ayudaría a crear un círculo virtuoso donde la mejora en la productividad permita aumentos salariales sostenibles y beneficiosos para ambas partes.

Aunque Coparmex está de acuerdo con el aumento del salario mínimo, Barbosa señaló que aún no tienen una postura definida respecto a un incremento de doble dígito para el próximo año.

“Todavía no se ha estudiado a fondo los posibles impactos de un aumento de este tipo. Estos temas se discutirán en las reuniones de la Comisión Nacional de los Salarios Mínimos (Conasami) durante octubre y noviembre”, comentó.

Sobre la reducción de la jornada laboral, Barbosa explicó que México es un país donde se trabaja muchas horas, pero con bajos niveles de productividad en comparación con otras economías.

El representante patronal insistió en que la tecnología y la innovación deben ser el centro de cualquier estrategia que busque mejorar los salarios.

“No podemos quedarnos atrás en la carrera global por la competitividad. Debemos ser un país que innova y produce más eficientemente”, apuntó.

Además, la informalidad sigue siendo uno de los mayores desafíos para la economía mexicana. Coparmex ha abogado por facilitar la formalización de trabajadores y empresas, simplificando el régimen fiscal para los pequeños contribuyentes y reduciendo la burocracia.

“Reducir la informalidad es clave para mejorar el bienestar de los trabajadores y, al mismo tiempo, generar más recursos para el país”, comentó Barbosa.



**JOSÉ NABOR CRUZ**  
SECRETARIO EJECUTIVO DE CONEVAL

“Sería muy bueno que alcanzara 15 por ciento, porque eso empujaría a una mayor reducción de la pobreza laboral y la pobreza multidimensional”



**RICARDO BARBOSA**  
INTEGRANTE DE COPARMEX

“Un incremento salarial debe ir de la mano con la capacitación. Solo así podemos mejorar la competitividad del país”

cios empezaron a reducir y se observó cierta estabilización en el valor de los productos.

“Se ha atenuado el incremento de los precios y eso me parece, permite las condiciones para otra vez consensuar un incremento de 12 a 15 por ciento del salario mínimo el siguiente año”, dijo Nabor Cruz.

**AUMENTO RESPONSABLE: IP**

La Confederación Patronal de la República Mexicana (Coparmex) apoya un incremento en el salario mínimo, pero subraya que debe ser un aumento responsable, vinculado a la productividad y la reducción de la informalidad.

“Nos preocupa que un aumento sin considerar la productividad y la informalidad pueda agravar estos problemas”, afirmó a este medio Ricardo Barbosa, presidente de la Comisión Nacional Laboral de Coparmex.

Un incremento salarial sin una estrategia adecuada podría empujar a muchas empresas, especialmente las



El ministro de Economía, Carlos Cuerpo, y el comisario europeo del ramo, Paolo Gentiloni, el día 7 en Luxemburgo. OLIVIER HOSLET (EFE)

## España podrá suavizar su ajuste fiscal al no actualizar el IRPF con la inflación

La Comisión Europea tendrá en cuenta el efecto de no deflactar el impuesto de la renta a la hora de comprobar si se cumple con el plan fiscal a medio plazo

ANTONIO MAQUEDA  
Madrid

El Gobierno tiene que enviar a Bruselas en fechas próximas el plan fiscal para bajar la deuda pública a medio plazo. Los países tienen que remitir una senda presupuestaria en la que los gastos aumentan cada año un porcentaje limitado, que permita esa reducción paulatina del endeudamiento en relación al PIB. La lógica es que los gastos crezcan, pero menos que los ingresos, y de esta forma se produzca poco

a poco un ahorro que disminuya la deuda. Aun así, el Ejecutivo tiene que presentar medidas que garanticen esa trayectoria de contención del gasto. Si bien la Comisión Europea acepta que estas solo tengan que detallarse cada año con el presupuesto que se aprueba. Y el Gobierno siempre puede ofrecer también medidas de ingresos para dar algo más de margen al gasto, de modo que no haya que restringirlo tanto. Máxime cuando partidas como las pensiones van a dejar poco espacio para elevar nada más. El cálculo que

hacen el Banco de España o la Autoridad Fiscal es que hace falta un ajuste anual del entorno del 0,5% del PIB durante siete años, unos 7.500 millones al año. Bastaría con subir el gasto un punto menos de lo que crezca el PIB nominal y la recaudación. Eso dejaría la deuda bajando. No obstante, según fuentes conocedoras, la Comisión ha aceptado que se tengan en cuenta los ingresos generados por no actualizar el IRPF con la inflación como una medida *a posteriori* para comprobar si el Gobierno se ha ceñido a la senda prometida en el

plan fiscal. La estrategia del Ejecutivo no recogerá esta medida, pero Bruselas la tendrá en cuenta cuando revise el cumplimiento.

¿En qué consiste no deflactar el IRPF? Este impuesto va por tramos, es decir, hasta los 12.440 euros de ingreso se aplica una retención del 19%. A partir de esa cifra hasta los 20.199 euros, el tipo retenido es del 24%. Y así sucesivamente hasta el tramo que empieza en 300.000, en el que se tributa un 47%. Lo que al final se paga, una vez tenido en cuenta mínimos exentos y deducciones, es el tipo

medio efectivo, que en el IRPF se sitúa ahora cerca del 15% de lo declarado. Estos tramos de renta podrían actualizarse con el IPC, subiéndolos para reflejar la pérdida de poder adquisitivo de las rentas conforme se erosionan por la inflación. Pero no se hace. Y ninguna ley lo obliga. Esto provoca que con las subidas de sueldo que se dan para responder a la inflación cada vez se vayan tributando cantidades algo mayores porque más contribuyentes entran en los tramos donde hay tipos más altos. No sube la capacidad económica real porque los precios se han comido parte o todo de las subidas de sueldos. Pero, en cambio, sí que se tributa más. El tipo medio efectivo, que es el porcentaje del salario que en realidad se paga, aumenta sin que haya una subida de los tipos. Es la llamada progresividad en frío: el tipo efectivo del IRPF ha pasado del 12,8% en 2019 al 14,7% en 2023 y, según el Banco de España, llegará al 15,3% en 2025. En un contexto de inflación alta, el supervisor señala que el 70% de esta subida del tipo efectivo se debe a la progresividad en frío. Entre 2019 y 2023, se ingresaron 11.000 millones por este fenómeno.

Como explica Francisco de la Torre, inspector de Hacienda, las subidas de sueldos para mitigar la inflación suponen más ingresos para Hacienda si no se deflacta por tres razones. Se tributa más porque se cobra algo más nominalmente aunque la inflación haya mermado la capacidad económica. También se paga más porque más parte de la renta va a tipos más elevados o salta de tipo. Y se abona más porque tampoco se actualizan los mínimos exentos y deducciones. "Aunque la capacidad económica real aumenta poco o incluso disminuye, el contribuyente paga más IRPF. Es una subida de impuestos encubierta", dice.

Esta medida se implementa por defecto, y sube los ingresos, sobre todo cuando hay inflación. En pleno brote inflacionario, en lugar de deflactar a todos, el Gobierno decidió concentrar el alivio en una rebaja fiscal a las rentas por debajo de 21.000 euros.

Hace años que no se deflacta la tarifa. La última la hizo Pedro Solbes en 2008. Según el Banco de España, Hacienda podría recau-

## Barnier presenta unos ajustes que sublevan a la oposición francesa

DANIEL VERDÚ  
París

El primer ministro de Francia, Michel Barnier, empezó la semana con una moción de censura y terminará con un debate sobre los Presupuestos más complicados de los últimos años. Unas cuentas agresivas, austeras y con subidas de impuestos que, probablemente, se aprobarán por decreto, el famoso artículo 49.3 de la Constitución al que Emmanuel Macron se

ha acostumbrado. Será así porque Barnier no dispone de una mayoría estable en el Parlamento y depende de la ultraderecha y de la izquierda radical para continuar su andadura. Pero también porque el contenido del nuevo presupuesto sublevará los ánimos incluso de alguno de sus socios, como los propios macronistas.

La situación es crítica, han advertido todos los implicados. Desde la disolución de la Asamblea Nacional en junio, las primas de

riesgo están aumentando. El bono francés a 10 años se negocia actualmente al 3%. Esto no solo es más alto que el alemán, sino también más alto que los bonos a 10 años de España y Portugal, algo impensable hace un año. Para corregir la situación, el gobierno de Barnier —también el anterior ejecutivo— calcula que deberá hacerse un ajuste de 60.000 millones, entre recortes de gasto (dos tercios de este impulso) y subidas de impuestos. El gobernador del

Banco de Francia, François Villeroy de Galhau, advirtió el ayer de la necesidad de "reducir el gasto y aumentar sus ingresos" porque Francia está "en la situación de una familia que vive por encima de sus posibilidades".

La situación de Francia preocupa en Europa y en los países vecinos como Alemania. La deuda pública de Francia aumentará hasta cerca del 115% del PIB el año que viene, desde alrededor del 113% este año, en un momento en que el resto de Europa está reduciendo el endeudamiento acumulado tras la pandemia y la crisis energética. El déficit público francés, que en 2023 subió hasta el 5,5% del PIB —lo que llevó a la Comisión Europea a abrir un expe-

diente por déficit excesivo— corre ahora el riesgo de agravarse hasta el 5,6% este año e incluso hasta el 6,2% en 2025 si no se toman medidas urgentes como las que prevé el nuevo presupuesto y que incluirá subidas de impuestos incluso mayores de lo que se había sugerido inicialmente.

Barnier espera recaudar 25.000 millones de euros en aumentos impositivos. De momento, la mayor parte recaerá en las empresas que facturan más de 1.000 millones de euros al año, unas 300 compañías en todo el país. Para las personas más ricas, que forman parte de hogares que ganan más de 500.000 euros anuales, el primer ministro ha propuesto una subida temporal del impuesto





EDITOR: EMANUEL MENDOZA CANCINO / EMANUEL.MENDOZA@24-HORAS.MX  
X: @EMANUELMENDOZA1 / TEL: 1454 4012

**INDICADORES FINANCIEROS**



**MERCADO DE CAMBIOS**

	Peso por divisa	Variación
Dólar ventanilla	19.5020	0.00%
Dólar interbancario	19.4900	0.00%
Dólar fijo	19.4200	0.33%
Euro ventanilla	21,3330	-0.02%
Euro interbancario	21.3237	-0.02%

**MERCADO BURSÁTIL**

	Puntos al cierre	Variación
S&P/BMV IPC	51,869.14	0.20%
FTSE BIVA	1065.16	0.23%
Dow Jones	42,821.00	0.02%
Nasdaq	20,447.50	-0.08%

**PETRÓLEO**

	Dólares por barril	Variación
Mezcla Mexicana	62.56	1.91%
WTI	73.38	0.04%
Brent	76.78	0.10%

\* Datos promedio a las 16:00 horas  
Fuente: Bancos, BMV, BVA, BBVA, Investing, Pemex

**AÚN PERSISTEN RIESGOS ECONÓMICOS COMO ELECCIÓN EN EU Y GUERRA EN GAZA**

# La inflación suma dos meses a la baja durante septiembre

## México será hub tecnológico con fábrica de chips

Nuestro país espera convertirse en el principal polo de innovación tecnológica de América Latina, tras la llegada de Foxconn a México que construirá la mayor planta mundial para la fabricación de "superchips" de Nvidia, estimó el gobernador de Jalisco, Enrique Alfaro. Foxconn, cuyo nombre oficial es Hon Hai Precision Industry, es el mayor fabricante mundial de productos electrónicos por contrato y tiene entre sus clientes a las principales empresas tecnológicas, incluida Apple. Conocido por la producción de tequila, ahora Jalisco busca ser un hub tecnológico, dijo el gobernador en rueda de prensa.

"Es una noticia de la mayor relevancia para Jalisco y para el país", señaló. Representa "la posibilidad de que Jalisco se consolide como el principal 'hub' (centro) de la innovación de América Latina", destacó.

La construcción de la fábrica fue anunciada el martes por Benjamin Ting, vicepresidente de Foxconn quien dijo que se ensamblarán "superchips" GB200 del grupo estadounidense Nvidia, diseñados para servidores de inteligencia artificial (IA). "Estamos construyendo la mayor planta de producción de GB200 del planeta", confirmó. /AFP



**DESARROLLO.** Jalisco pasará de ser la capital del tequila a un lugar de tecnología con Foxconn.

**Margen.** Datos dan maniobra al Banco de México para continuar con los recortes a la tasa de interés, señalan analistas financieros

EMANUEL MENDOZA

Durante septiembre, la inflación reportó por segundo mes consecutivo datos a la baja por una caída de los precios de los productos frescos como las frutas y verduras.

La inflación se ubicó en septiembre en 4.58% a tasa anual, mientras la subyacente se expandió a 3.91%, logrando una desaceleración por segundo mes consecutivo tras 14 lecturas de máximos históricos, lo que implica, de acuerdo a los analistas financieros, que hay margen para que el Banco de México continúe recortando su tasa de interés durante sus últimas dos decisiones de noviembre y diciembre.

Alejandro Saldaña, economista principal del banco Bx+ estimó que se espera un menor crecimiento económico, pero la inflación seguirá cediendo en lo que resta del año.

"No obstante, persisten elementos que pueden ocasionar que la inflación se resista a bajar más en adelante y se mantenga alejada de la meta de Banxico (3%). Entre dichos factores, destacan la volatilidad adicional en el tipo de cambio, afectando los precios de bienes importados; las presiones salariales acumuladas limitan más a lo esperado la desaceleración en los servicios; nuevos choques en el no subyacente por las tensiones geopolíticas o eventos climáticos adversos; y, que la presión acumulada en meses pasados en productos agropecuarios tenga efectos de segundo orden".

Por su parte, la Fed inició su ciclo de bajas en tasas de interés con un "súper recorte" de 50 puntos. Con todo lo anterior, prevemos que Banxico vuelva a anunciar en noviembre una baja de 25 puntos en la tasa objetivo.

La caída de la inflación en México en septiembre ofrece una ventana de oportunidad para que el Banco de México continúe flexibilizando su política monetaria. Sin embargo, el contexto internacional y la volatilidad del peso podrían limitar el margen de acción.



**ALIVIO.** Los frescos continúan disminuyendo su costo, tras la llegada de las lluvias.

**LOS QUE MÁS BAJARON**



**LOS QUE MÁS SUBIERON**



"Será crucial observar cómo se desarrolla el entorno internacional en las próximas semanas, especialmente con la proximidad de eventos políticos clave en Estados Unidos", proyectó Quasar Elizundia, del broker financiero Pepperstone.

En tanto, Iván Arias, director de análisis económico de Citibanamex, comentó que no hay condiciones para caídas significativas adicionales de la inflación de mercancías, considerando que se ubica muy por debajo de su promedio de largo plazo, la reciente depreciación del peso, la inflación de precios al productor y que la desaceleración que estimamos para el consumo privado se concentraría en los servicios. Anticipó que la inflación se ubique en 4.4 al cierre de 2024.

**POR LAS NUBES...**

## Limones y vivienda, los que siguen al alza

Algunos productos como es el caso del limón se mantiene elevado, tras la crisis de seguridad en Michoacán donde el crimen organizado no cede la extorsión a productores, mientras el fruto sigue siendo llevado a otros estados de la República. El fruto, de acuerdo a datos del Inegi, incrementó más de 22%, mientras que la vivienda en medio de un fenómeno de gentrificación en la zona centro del país continuó aumentando su valor hasta 0.28% durante septiembre. /24HORAS

## El impacto salarial en la inflación

**LOS NUMERITOS**

**ENRIQUE CAMPOS**



@camposuarez

¿Qué puede suceder con los precios y los salarios generales si la línea gubernamental es que en menos de dos meses debe subir el salario mínimo en 12% para el próximo año?

De entrada, y ante lo dócil que es el Consejo Coordinador Empresarial con el gobierno federal, esa sería la instrucción que seguir por parte de la mesa tripartita de negociaciones, gobierno, sindicatos, empresarios, de la Comisión Nacional de Salarios Mínimos.

Pero también ese anunciado incremento

del 12% puede implicar una presión más para los precios de la economía.

Habría que ver, sin el apasionamiento del régimen actual, si es verdad que el aumento a estos mini salarios realmente no ha provocado presiones inflacionarias. Ahí está la inflación persistente, los aumentos en la canasta básica y las presiones en otras revisiones salariales.

Es verdad que, de acuerdo con el resultado del Índice Nacional de Precios al Consumidor de septiembre pasado, la inflación ha recuperado una tendencia a la baja, básicamente derivada de menores presiones en los precios más volátiles.

También es cierto que la inflación subyacente está ligeramente abajo del 4%.

Todo esto cuenta al momento de definir la política monetaria, porque no es lineal que, si baja la inflación general, automáticamente tiene que disminuir la tasa de interés interbancaria.

Fue, sin duda, una decisión prudente de una mayoría de los integrantes de la Junta de Gobierno del Banco de México optar por una baja de solo un cuarto de punto en la tasa de interés interbancaria, al nivel actual del 10.50%, en lugar de apuntarse un decremento de 50 puntos base.

Pero también hay que escuchar las razones del banquero disidente, Jonathan Heath, quien justamente advierte los riesgos que implican esos precios retrasados en su ajuste, que son precisamente los salarios.

Hay riesgos que se mueven como una pluma en el aire, como el precio del jitomate que puede subir o bajar dos dígitos en una quincena, pero la reacción y los efectos de la política monetaria son como un enorme barco, o un jumbo jet, que cargan mucho, pero su reacción es muy lenta.

Un movimiento en falso no se corrige tan fácilmente y puede tener efectos de largo plazo, sobre todo en lo esencial que es la credibilidad.

Ahí están los números, la inflación general el mes pasado se elevó 0.05%, el incremento más bajo en al menos diez años, en términos

anuales el INPC se ubicó en 4.58%, que es un nivel más alto en términos anuales que hace un año.

La inflación subyacente mantiene ese aterrizaje suave y su registro anualizado fue del 3.91%, pero todavía puede ser frágil.

El escenario que hoy compra el mercado es que, durante la siguiente reunión de política monetaria de la Junta de Gobierno del Banco de México, a mediados de noviembre, habrá de disminuir en otro cuarto de punto la tasa de interés interbancaria.

El subgobernador Heath ha insistido en su postura restrictiva, así que podría ser nuevamente el voto disidente.

Aunque, habría que ver si no hay alguno de los integrantes de la Junta de Gobierno que han mostrado su preocupación por el bajo crecimiento económico si no se anima a votar por una baja de medio punto porcentual de la tasa referente.

Las opiniones expresadas por los columnistas son independientes y no reflejan necesariamente el punto de vista de 24 HORAS.