

Drue Tranquill



NADIE LOS DETIENE
Los bicampeones Chiefs ligaron su quinta victoria y dominan tranquilamente la División Oeste de la Americana, a pesar de las múltiples bajas que sufren.

MILTON ANOCHE: SE DESCARTABA IMPACTO EN LA COSTA DE YUCATÁN



PÁGINA 3

Fuente: Conagua (00:15 hrs. de hoy)

VIENTOS 250 km/h
RACHAS 280 km/h
OLEAJE 8 mts.

MARTES 8 / OCT. / 2024 CIUDAD DE MÉXICO

50 PÁGINAS, AÑO XXXI NÚMERO 11,234 \$ 30.00

REFORMA

CORAZÓN DE MÉXICO



Apunta a pugna con 'Los Ardillos' muerte de Presidente Municipal

Tras narco-reunión, decapitan a Alcalde

Se reunió Arcos con criminales de Chilpancingo y estaba sin escoltas

REFORMA / STAFF

El Alcalde aliancista (PRD-PRÍ-PAN) de Chilpancingo, Alejandro Arcos, se reunió con integrantes del grupo criminal "Los Ardillos", revelaron fuentes del Gobierno federal, que no precisaron la fecha del encuentro.

El Alcalde acudió a la reunión sin ningún tipo de vigilancia. Este domingo, seis días después de tomar posesión, apareció decapitado. Una presunta diferencia entre el Edil de la alianza opositora y los criminales, liderados por los hermanos Celso e Iván Ortega Jiménez, apunta como el móvil de su ejecución.

Al mediodía del domingo 6 de octubre, y horas antes de su muerte, Alejandro Arcos acudió a la Colonia Plan de Ayala para evaluar los daños provocados por el huracán "John".

Más tarde se le esperaba en la comunidad de Tepechicotlán, pero ya no llegó. Sus restos aparecieron en la colonia Villa del Roble: su cuerpo al interior de una camioneta y su cabeza sobre el toldo del vehículo.

Esta forma de abandonar a sus víctimas es un "mensaje" vinculado al grupo "Los Ardillos", dedicados al narcotráfico y extorsiones en la capital de Guerrero.

En junio de 2023, sobre la Plaza de San Mateo, cerca del centro de Chilpancingo, esa misma agrupación dejó 5 cabezas sobre el cofre de una camioneta, así como siete cuerpos en su interior, para amenazar a la entonces Alcaldesa morenista, Norma Otilia Hernández.

"Saludos Presidenta Norma Otilia, sigo esperando el segundo desayuno que me prometiste después que veniste a buscarme con cariño. Tu amigo =)", decía una de las pancartas.

Once días después, en julio de ese mismo año, se filtró el video que evidenció que

CORREN DE SEPELIO A EX EDIL



SEPT. 2021

AYER

En septiembre de 2021, un día después de tomar posesión como Alcaldesa de Morena en Chilpancingo, Norma Otilia Hernández se reunió con el líder criminal de "Los Ardillos", Celso Ortega Jiménez. Ayer Norma Otilia fue abucheada y corrida del sepelio de su sucesor, el aliancista (PRD-PRÍ-PAN) Alejandro Arcos, que se reunió también con "Los Ardillos" y el domingo fue decapitado, seis días después de tomar posesión. "¡Asesinal, ¡vendiste al pueblo!", le gritaron a la ex Alcaldesa.

PARAN ESCUELAS, NEGOCIOS, TRANSPORTE...

REFORMA / STAFF

CHILPANCIINGO. Tras el asesinato del Alcalde Alejandro Arcos, Chilpancingo amaneció paralizado.

No hubo clases en las primarias, secundarias, ni en la Universidad Autónoma de Guerrero.

Hubo interrupción parcial de transporte público y se suspendieron corridas a las comunidades rurales.

Oceanas de negocios y comercios cerraron sus puertas.

Desde el mismo domingo, poco después que apareciera el cuerpo decapitado de Arcos, directivos y padres de

familias acordaron cancelar las clases.

Ayer lunes se observaron calles semivacías y establecimientos cerrados en el primer cuadro de la ciudad.

"Casi no hubo ventas, la gente tiene miedo", dijo una comerciante del Mercado Central Leyva Mancilla, donde se han registrado varios asesinatos y secuestros.

"Hay miedo. Pedimos a las autoridades que cumplan con su trabajo y garanticen la paz y tranquilidad", exigió Omar Elias Azar, presidente del Consejo Coordinador Empresarial (CCE) en Chilpancingo.

El líder estatal del PRD, Mario Ruiz, demandó que la FGR atienda el asesinato del Alcalde de Chilpancingo. Aseguró que en la última plática que tuvo con Arcos Catalán no le manifestó que recibiría amenazas de muerte.

LES ROBAN CAMIONETAS EN SINALO... ¡A 2 ALCALDES!
PÁGINA 4

El video de ese encuentro. Alejandro Arcos, de 43 años, fue el único político que en la pasada campaña electoral le permitieron hacer proselitismo en las comunidades de Valle del Ocotito y una parte de la Sierra de este Municipio, donde opera el grupo criminal "Los Ardillos".

Sus contentientes de Morena-PT, Jorge Salgado

Parra, y de MC, Víctor Toledo, no pudieron pisar estos terrenos.

Ayer acudieron ciudadanos, funcionarios y políticos a una misa de despedida en el barrio de la Santa Cruz, mientras sus simpatizantes pusieron veladoras en su memoria fuera del Ayuntamiento.

Ningún funcionario del Gobierno estatal acudió al funeral. La entidad es gobernada por la morenista Evelyn Salgado, quien sólo publicó un mensaje en su cuenta de X condenando el crimen. En cambio sí acudió la ex Alcaldesa Norma Otilia Hernández, quien fue corrida a gritos del sepelio. "¡Asesinal!", "¡Vendiste al pueblo!", fueron algunos reclamos que recibió mientras se retiraba apresuradamente.

El líder estatal del PRD, Mario Ruiz, demandó que la FGR atienda el asesinato del Alcalde de Chilpancingo. Aseguró que en la última plática que tuvo con Arcos Catalán no le manifestó que recibiría amenazas de muerte.

LES ROBAN CAMIONETAS EN SINALO... ¡A 2 ALCALDES!
PÁGINA 4

UN MAL FIN DE AÑO Banxico advirtió que el cierre del 2024 tendrá una economía adversa.
NEGOCIOS

UN MAL FIN DE AÑO Banxico advirtió que el cierre del 2024 tendrá una economía adversa.
NEGOCIOS



610972000016

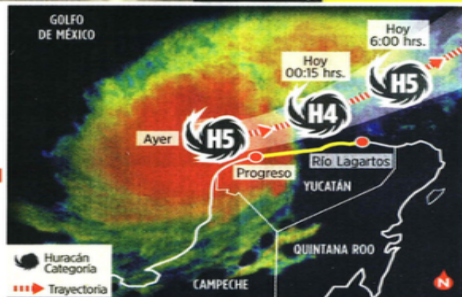

UN VIOLENTO HURACÁN
"Milton" amenazaba desde anoche la Península de Yucatán en su ruta sobre el Golfo de México hacia la Florida; turistas y habitantes en Yucatán y Quintana Roo salieron desde la mañana en busca de refugio. El peligroso huracán categoría 5 se degradó a nivel 4 en los primeros minutos de hoy, pero se espera que nuevamente se eleve a 5.

Apresuran reforma; preparan sorteos

CLAUDIA GUERRERO Y MAYOLO LÓPEZ

El Gobierno de Claudia Sheinbaum metió el acelerador para la elección de Jueces, Magistrados y Ministros, programada para junio de 2025, y envió ayer al Senado un paquete de reformas secundarias que norman el cambio constitucional aprobado en septiembre pasado.

La intención, reconoció la Presidenta, es atajar la posibilidad de que el Poder Judicial (PJ) ponga freno a dicha elección.

La semana pasada el PJ se negó a entregar al Senado la relación de vacantes de jueces para la elección por voto popular, con el argumento de que existen amparos que imposibilitan a la Ministra Presidenta, Norma Piña, cumplir con el envío de esa información.

"Si por alguna razón la Corte no envía las vacantes que son necesarias para la convocatoria, lo que dice esta ley es que el Senado buscará la manera de conocer cuáles son las vacantes, y con ello emitirá la convocatoria", dijo Sheinbaum.

El presidente del Senado, Gerardo Fernández Noroña, anunció ayer que el sábado 12 de octubre se realizará un sorteo para determinar parte de los cargos que se elegirán en 2025.

"Se realizará de manera pública el sorteo de cuáles serán los cargos, porque la

ruta de elección inédita

Calendario propuesto para definir el listado de candidatos a Jueces, Magistrados y Ministros para su elección por voto directo:

2024

OCT. 16. Senado emite convocatoria a los poderes de la Unión
31. Instalación de Comités de Evaluación

NOV. 4. Publicación de convocatorias
24. Inscripción de aspirantes

DIC. 15. Comités de Evaluación verifican requisitos de elegibilidad

2025

ENE. 31. Entrevistas y selección de finalistas

FEB. 4. Poderes confirman finalistas y los devuelven a Comités

5. Comités inscriben, depuran listados y devuelven a Poderes

7. Poderes aprueban listados depurados

12. Senado integra, revisa y remite listados al INE

JUN. 8. Día de la elección

mitad de los juzgados se elegirán el primer domingo de junio de 2025", sostuvo.

Eso permitirá que el Senado emita la convocatoria para que el Ejecutivo, Legislativo y Judicial presenten candidaturas.

Se rebelan en Morena y acotan poder a Haces

MARTHA MARTÍNEZ

Diputados de Morena frenaron los superpoderes que se buscaba otorgar al líder sindical de la 4T, Pedro Haces.

El Reglamento Interno de la bancada aprobado anoche avaló una "Coordinación de Operación Política", que estará en manos de Haces y le permitirá fungir como el segundo al mando, después del coordinador Ricardo Monreal.

Originalmente contemplaba que llevara la seguridad de San Lázaro y administrara el trabajo de todos los presidentes de comisiones.

Ahora coordinará los enlaces con los estados y auxiliará en las gestiones de diputados ante los tres nive-



Monreal y Haces.

les de Gobierno y cámaras empresariales.

Un grupo de diputados, liderados por la vicecoordinadora morenista Gabriela Jiménez, dio la batalla para acotar al sindicalista, pues invadía atribuciones de las coordinaciones de Vinculación Parlamentaria.

PONEN LUPA A VENTAS DE SHEIN, TEMU...

VÍCTOR FUENTES

El Gobierno busca regular y controlar las mini compras internacionales vía plataformas como Shein y Temu.

Ahora, todas las compañías internacionales de ventas por internet tendrán que recabar el RFC o la CURP de sus clientes en México, con el objetivo de que la Secretaría de Economía pueda controlar a quienes internan mercancía a gran escala para revender en el País.

La importación hormiga, conocida como "minimis", ha

generado reclamos de la industria nacional, principalmente de calzado y de ropa.

Estimaciones de la Cámara Nacional de la Industria del Calzado (Canaical) señalan que en 2023 la importación de calzado por plataformas digitales alcanzó 4 mil millones de dólares, sin los pagos correspondientes de aranceles.

"Empresas como Shein y Temu importan miles de millones de dólares en México, dañando a la industria nacional y dejando un gran hueco al exterior", afirmó Mauricio Battaglia, presidente del organismo.

Los nuevos candados que están por publicarse en el Diario Oficial no sólo permitirán identificar el valor de las "minimis" en México, sino controlar a quienes importan para revender.

Así, las facilidades de importación ya no aplicarán para destinatarios que pidan más de 10 paquetes por mes.

Ayer el SAT informó que reforzará la supervisión para que las empresas de mensajería identifiquen a quienes importan mercancías desde Asia sin pagar los impuestos correspondientes.



EL UNIVERSAL

www.eluniversal.com.mx

EL GRAN DIARIO DE MÉXICO

ElUniversalOnline @El_Universal_Mx \$20

Martes 8 de octubre de 2024

ENRIQUE TORRES, 24MM



Cientos de personas se unieron a la procesión fúnebre del presidente municipal Alejandro Arcos, asesinado y decapitado el domingo.

Sheinbaum va contra finanzas del crimen con gabinete alterno

Como parte de su estrategia de seguridad, contempla neutralizar a los generadores de violencia, mediante recompensas para su detención

SALVADOR CORONA Y PEDRO VILLA Y CAÑA
—nacion@eluniversal.com.mx

Una de las prioridades del gobierno de Claudia Sheinbaum para combatir la inseguridad es atacar las finanzas del crimen organizado y el lavado de dinero, con la creación de un "gabinete alterno" que estará integrado por la Unidad de Inteligencia Financiera, la Procuraduría Fiscal, Pemex Logística y el Servicio de Administración Tributaria.

De acuerdo con el documento *Estrategia de seguridad de los primeros 100 días*, que elaboró el equipo de la Presidencia en septiembre pasado y del que EL UNIVERSAL tiene copia, se contempla la neutralización de los generadores de violencia en el país con un programa de recompensas y el fortalecimiento del sistema de inteligencia e investigación para mayor coordinación con las entidades en delitos del fuero federal y común.

Dentro del plan para pacificar al país se detalla la Estrategia de Ajedrez, enfocada en los criminales cuya detención pudiera detonar acciones violentas.

Se presentarán iniciativas para modificar la ley en materia de seguridad.

| NACIÓN | A4

PLAN PARA LA PACIFICACIÓN

- Neutralizar a los generadores de violencia.
- Atender los 10 municipios con más homicidios.
- Crear el Sistema Nacional de Inteligencia e Investigación.
- Programa Jóvenes Uniendo a la Nación.
- Coordinación federal con fiscalías estatales.
- Judicialización rápida de las carpetas de investigación.

Guerrerenses pierden el miedo y salen a protestar

Con incertidumbre, coraje y dolor, habitantes de Chilpancingo exigen justicia para su alcalde

ARTURO DE DIOS PALMA
Corresponsal

—estados@eluniversal.com.mx

Chilpancingo.— Con la exigencia de justicia, miles de personas acompañaron a la catedral para una misa de cuerpo presente el féretro del alcalde de Chilpancingo, Alejandro Arcos Catalán.

La ciudad amaneció con miedo e incertidumbre, las clases se suspendieron y pocos comercios abrieron; la única certeza era que el alcalde había sido asesinado el domingo.

Sin embargo, el miedo fue hecho a un lado por las personas que salieron a acompañar la procesión al grito de "¡justicial!", "¡justicial!". Los mismos que corrieron a la exalcaldesa Norma Otilia Hernández.

Por la mañana, la presidenta Claudia Sheinbaum lamentó el ase-

LOS GRITOS DE LA GENTE CONTRA LA EXALCALDESA DE CHILPANCINGO NORMA OTILIA HERNÁNDEZ. AL SALIR DEL VELORIO DEL PRESIDENTE MUNICIPAL ASESINADO

"Traidora, traidora. Tú entregaste, tú vendiste al municipio. Que se vaya, ¡fuera!, ¡fuera!"

sinato, aseguró que se llevan a cabo todas las investigaciones y que se analiza si la Fiscalía General de la República atrae el caso.

Arcos fue hallado la tarde del domingo decapitado. Tres días antes de morir, pidió protección para él y su equipo, tras el asesinato del secretario general del ayuntamiento.

Guerrero es el estado con más casos de violencia política en el país.
| ESTADOS | A13 Y A14

CRECE AMENAZA



MILTON PONE EN ALERTA ZONA DEL GOLFO DE MÉXICO

El huracán, que ayer alcanzó categoría 5, movilizó a las autoridades de la península de Yucatán, con evacuación y suspensión de clases y actividades, en Florida, Estados Unidos, prevén una catástrofe. | A15 Y A20 |

CRÓNICA

Nir Oz, la barbarie presente tras un año de guerra

EL UNIVERSAL visitó este kibutz donde hubo cientos de secuestrados por Hamas, desde familias enteras hasta ancianos y niños de nueve meses y 3 años

| MUNDO | A20 Y A21



CARLOS LORETO DE MOLA

"La oposición no le quiere cambiar a la receta. El problema es que se trata de la receta que los condujo al fracaso más estrepitoso y desmoralizante de los últimos tiempos"

| A11 |

OPINIÓN

NACIÓN

- A7 Mario Maldonado
- A22 Valeria Moy
- A22 Catalina Pérez Correa
- A23 Alberto Aziz Nassif
- A23 José Woldenberg

CARTERA

- A25 Javier Tejedo Dondé

\$19.76
DÓLAR AL MENUEDO

Año 108, Número 39,031 CDMX 40 págs.

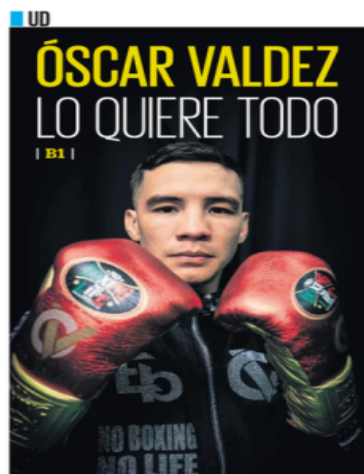

ÓSCAR VALDEZ LO QUIERE TODO

| B1 |

CULTURA



Leer ya es un acto de resistencia, asegura Juan Villoro

| A26 |

Buscan blindar el proceso de elección de juzgadores

REFORMA JUDICIAL A DEBATE

PEDRO VILLA, SALVADOR CORONA Y VÍCTOR GAMBOA
—nacion@eluniversal.com.mx

La presidenta Claudia Sheinbaum presentó sus propuestas de leyes secundarias con las que busca blindar la convocatoria y la elección de jueces, magistrados y ministros, las cuales serán aprobadas en *fast track* en el Senado, luego de que la Corte ratificó que revisará si puede detener la reforma judicial.

El presidente del Senado, Gerardo Fernández Noroña, informó que este sábado se realizará una tómbola pública para determinar los cargos judiciales que serán sometidos a votación el 1 de junio de 2025.

| NACIÓN | A6

LA ÚLTIMA VEZ DE IFIGENIA MARTÍNEZ EN SAN LÁZARO

| NACIÓN | A10

MARTES
8 DE OCTUBRE
DE 2024
AÑO CVIII TOMO V,
NO. 39,115
CIUDAD DE MÉXICO
48 PÁGINAS
\$20.00

EXCELSIOR

EL PERIÓDICO DE LA VIDA NACIONAL

RUMBO A FLORIDA

MILTON ROZA MÉXICO

En 24 horas, el huracán alcanzó categoría 5 y se trasladó a la par de la costa de Yucatán, sin tocar tierra, aunque dejó inundaciones a su paso; tras degradarse, se prevé que impacte mañana, en Florida.

PRIMERA | PÁGINA 14



Foto: Cuartoscuro

GUERRERO, EL MÁS REZAGADO

Sortean ciclones sin atlas de riesgos

POR OLIMPIA ÁVILA

Diez de los 17 estados del país que tienen costa hacen frente a los ciclones tropicales sin atlas de riesgos municipales integrados al sistema nacional que indiquen a detalle su nivel de exposición y vulnerabilidad, a pesar de la recomendación del Centro Nacional de Prevención de Desastres (Cenapred) para que elaboren el documento.

Se trata de Guerrero, Oaxaca, Jalisco, Yucatán, Sonora, Veracruz, Chiapas, Campeche, Michoacán y Tabasco.

Dicha carencia toma relevancia ante fenómenos

COMUNIDAD

230 INMUEBLES

de Xochimilco y Milpa Alta registraron afectaciones en patios e interiores debido a la intensa lluvia del pasado domingo. / 18

como el huracán John, que dejó 29 personas muertas en Oaxaca y Guerrero, así como la amenaza de Milton sobre Yucatán, estado donde sólo 15 de 106 municipios tienen este atlas.

Quintana Roo, Baja California Sur y Tamaulipas destacan como las entidades con mayor cumplimiento.

PRIMERA | PÁGINA 15

ASPIRANTES PAGARÁN SUS CAMPAÑAS

Protegen elección de juzgadores de dinero del narco

EN SU PROPUESTA DE LEYES SECUNDARIAS, la presidenta Claudia Sheinbaum plantea que el INE, respaldado por el SAT y las instituciones bancarias, fiscalice a los candidatos

POR LETICIA ROBLES DE LA ROSA

El Instituto Nacional Electoral será el responsable de impedir que recursos del crimen organizado financien las campañas de quienes busquen ser electos como juzgadores en el país, de acuerdo con una reforma propuesta por la presidenta Claudia Sheinbaum, enviada al Senado como parte de la reglamentación de los cambios constitucionales al Poder Judicial.

La reforma a la Ley General de Instituciones y Procedimientos Electorales indica que el INE contará con ayuda de instituciones como el SAT, los bancos y la Contraloría del Consejo de la Judicatura Federal para verificar información fiscal y la evolución de la situación patrimonial de los candidatos, así como de sus cónyuges, concubinas o concubinario y dependientes económicos directos.

También establece que los candidatos deberán pagar la campaña de su propio bolsillo, y podrán emplear redes sociales, pero sin pagar por ello.

PRIMERA | PÁGINA 4



Foto: Especial

La jefa del Ejecutivo, Claudia Sheinbaum, envió al Senado reformas que permitirán concretar los comicios judiciales de 2025.

PRIMERA Perfilan tres tipos de votaciones

Los comicios de 2025 para elegir ministros, magistrados y jueces serán en tres modalidades: nacional, con el criterio de circuito judicial y por circunscripciones. / 6

PRIMERA SCJN revisará reforma judicial

El pleno de la Suprema Corte confirmó la posibilidad de revisar y, en su caso, revertir, matizar o detener la modificación. / 7

Sortearán puestos que irán a urnas

El próximo sábado se sortearán las plazas de magistrados y jueces de Distrito que se someterán a votación en 2025, informó el presidente del Senado, Gerardo Fernández Noroña. Se elegirán 818 magistrados de Circuito y jueces de Distrito, la mitad del total en el país.

— Leticia Robles de la Rosa
PRIMERA | PÁGINA 6

PRIMERA Guardia de honor por Ifigenia Martínez

En la Cámara de Diputados, familiares, legisladores y personajes públicos participaron en un homenaje de cuerpo presente a la exdiputada, una de las artífices de la transición democrática de México, quien falleció el pasado sábado. / 2

FUNCIÓN LISTA PARA UN NUEVO CICLO

La argentina Nicki Nicole cierra el tour de su disco *Alma*, hoy, en el Auditorio Nacional, y se prepara para una nueva etapa cerca del rap y el hip hop.



Foto: Contessa Sony Music

ADRENALINA DOBLE FESTEJO

Ayer fue un gran día para la afición de Kansas City, pues, en la MLB, los Royals derrotaron a los Yankees, mientras que, en la NFL, los Chiefs aplastaron a New Orleans.

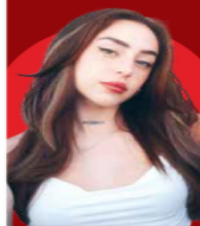

Tommy Pham

Foto: AFP

EXPRESIONES HUELLA LITERARIA

El rescate de 30 obras de teatro, una compilación de guiones cinematográficos y la publicación de una novela inédita serán parte de la celebración del centenario del nacimiento de Emilio Carballido. / 22

CHILPANCIINGO

DESPIDEN A ALCALDE ASESINADO

Cerca de tres mil personas participaron en el cortejo fúnebre de Alejandro Arcos, presidente municipal decapitado el pasado domingo, y exigieron justicia. / 12



Fotos: Cuartoscuro y Reuters

ESTRATEGIA DEL NUEVO GOBIERNO MEXICANO

Baja en homicidios, prioridad de plan de seguridad: WSJ

POR MIGUEL ALEJANDRO RIVERA

La estrategia de seguridad de la presidenta Claudia Sheinbaum estará enfocada a reducir los homicidios y aumentar la inteligencia en 10 ciudades de cinco estados del país donde la violencia se ha vuelto un problema crítico.

Así lo informó el diario estadounidense *The Wall Street Journal* (WSJ), que tuvo acceso a una presentación sobre el plan que hoy presentará la mandataria.

Entre las ciudades que serán atendidas con mayor celeridad están Tijuana,

Ciudad Juárez, Culiacán y Acapulco.

“El plan de seguridad de Sheinbaum contempla poner fin a la extorsión en la industria limeña de Michoacán. En el caso de la región fronteriza, se combatirá el trasiego de droga, principalmente opioides sintéticos, indicó el diario.

PRIMERA | PÁGINA 16

ARRANCA NUEVA ERA EN IMAGEN

Ciro Gómez Leyva regresará al periodismo escrito con la columna *365 días* y con reportajes especiales. En tanto, Nacho Lozano será quien encabece el noticiero de la noche de *Imagen Televisión*.

PRIMERA | PÁGINA 8



EXCELSIOR

Pascal Beltrán del Río 2
Federico Reyes Heróles 6
Lorena Rivera 11



Fotos: Cuartoscuro y Archivo



Jorge Zepeda Patterson
"En el tema judicial, es tiempo de la política fina, del diálogo en corto" - P. 14



Susana Moscatel
"Plática de adultos entre Rafael Inclán y la Presidenta" - P. 27



Arturo Zaldívar
"La igualdad formal no es suficiente para las mujeres" - P. 12

Violencia. Serán incluidos en las reuniones de gabinete en Palacio para reforzar la lucha anticrimen; Sheinbaum presenta hoy proyecto de seguridad con énfasis en inteligencia y reducción de homicidios

Involucran a gobernadores en estrategia contra los cárteles

G. VELA, J. A. BELMONT Y P. DOMÍNGUEZ
La presidenta Claudia Sheinbaum adelantó que como parte de la nueva estrategia de seguridad la FGR no será la única institución que se sume a las reu-

niones del gabinete, sino también los gobernadores. La mandataria presentará hoy su plan en la materia con énfasis en la disminución de homicidios y más inteligencia. PAG. 6

Miles despiden al alcalde
"Alejandro, le quedaste grande a Chilpancingo"

ROGELIO AGUSTÍN - PAG. 7

Crisis en Sinaloa
Despojan de autos a 2 ediles en la vía Culiacán-Mazatlán

MANUEL ACEVES - PAG. 7

Tácticas de terror
Un cadáver por cada tres mantas, firma del narco

RIVELINO RUEDA - PAG. 9



Homenaje a Ifigenia Martínez en San Lázaro; Gutiérrez Luna se perfila como sucesor en la Mesa Directiva. ARACELI LÓPEZ - PAG. 10

Entrega la 4T al Congreso el protocolo para elegir a jueces

L. PADILLA, G. VELA Y J. A. BELMONT
La titular de Segob, Rosa Icela Rodríguez, entregó al Senado las iniciativas de reforma que contienen el instructivo procesal para la elección de jueces, magistrados y ministros, mientras que la presidenta Claudia Sheinbaum señaló que usarán información pública si el Poder Judicial no entrega datos sobre vacantes. PAG. 8

Fernández Noroña
El sábado, sorteo de plazas que serán votadas en 2025

LILIANA PADILLA - PAG. 8

Mayoría de 8 ministros
Corte desecha propuestas de Yasmín contra consultas

CARLOS VEGA - PAG. 8

Gael y Diego, por la revancha en La máquina

Los charolastras protagonizan una serie con el box como fondo de los problemas de todo un país

CARLOS AGUILAR/NYT - PÁGS. 22 Y 23



Plan ferroviario requiere invertir \$2 billones: sector de la construcción

ARTURO GÓMEZ, CIUDAD DE MÉXICO
La Cámara Mexicana de la Industria de la Construcción ya trabaja con la asociación nacional de ferrocarriles. PAG. 16



P. 12

Emergencia. Milton avanza hacia Yucatán con nivel 5; Brugada recorre Xochimilco



La Jornada

DIRECTORA GENERAL: CARMEN LIRA SAADE
DIRECTOR FUNDADOR: CARLOS PAYÁN VELVER

MARTES 8 DE OCTUBRE DE 2024 // CIUDAD DE MÉXICO // AÑO 41 // NÚMERO 14451 // Precio 10 pesos



El INAH “tiene claras sus necesidades”

▲ Diego Prieto, quien fue ratificado al frente del Instituto Nacional de Antropología e Historia (INAH) para este sexenio, señala que entre algunas de sus metas está generar una política de investigación más consistente, tener mayor fortaleza normativa e incrementar

la presencia de México en Estados Unidos. Resaltó la colaboración de la SRE para recuperar 14 mil bienes culturales, arqueológicos e históricos y rechazó que sus labores se centren sólo en el Tren Maya. Foto Roberto García Ortiz
MÓNICA MATEOS / CULTURA

Mañana, la votación en el pleno

Sheinbaum envía al Senado regulaciones para elegir a los jueces

- La propuesta de leyes secundarias contempla opciones por si el PJ evade la reforma judicial
- La Cámara alta podrá usar datos públicos de plazas de togados para la convocatoria inicial
- La Corte admite tres consultas más; desecha proyectos de Yasmín Esquivel y Lenia Batres
- Guanajuato, primer estado en promover una controversia constitucional

ALONSO URRUTIA, EMIR OLIVARES, IVÁN E. SALDAÑA Y GEORGINA SALDIERNA / P 3 A 5

Inconformidad de diputados morenistas

Crea Monreal cargo en la bancada para poner a Haces como su segundo al mando

- Logra ratificarlo como operador político

ENRIQUE MÉNDEZ Y NÉSTOR JIMÉNEZ / P 6

Choque de civilizaciones o aprendizaje mutuo entre civilizaciones

JIANG SHIXUE / P 18



Europa se alinea con Israel

◀ A un año del inicio de la guerra, la Comisión Europea y la cúpula política de Estados Unidos responsabilizaron a Hamas de la crisis en Medio Oriente y del sufrimiento en Gaza (en la imagen). En las universidades del país norteamericano resurgieron las manifestaciones en pro del alto el fuego. Foto Xinhua AGENCIAS, THE INDEPENDENT, JIM CASON Y DAVID BROOKS, CORRESPONSALES / P 20 A 22

Rayuela

Como si en Sinaloa no hubiera ya suficientes problemas, el conflicto universitario amenaza con hacerlos mayores.

Lajornada



www.jornada.com.mx

OPINIÓN

Victor M. Toledo	14
José Blanco	14
Magdalena Gómez	15
Luis Hernández Navarro	15
Javier Aranda Luna	Espectáculos

COLUMNAS

Dinero	
Enrique Galván Ochoa	6
Astillero	
Julio Hernández López	9
Negocios y Empresas	
Miguel Pineda	17
México SA	
Carlos Fernández-Vega	19
Ciudad Perdida	
Miguel Ángel Velázquez	28



7 502228 390008

DIRECTORA GENERAL: CARMEN LIRA SAADE // DIRECTOR FUNDADOR: CARLOS PAVÁN VELVER

MARTES 8 DE OCTUBRE DE 2024

Xochimilco y Milpa Alta: unas 350 casas inundadas



▲ Las fuertes lluvias del domingo inundaron 300 viviendas en Xochimilco y 47 en Milpa Alta. La jefa de Gobierno, Clara Brugada (al centro, en la imagen), recorrió el barrio de Caltongo, donde se comprometió a entregar apoyos a pobladores y productores que perdieron sus cultivos. Personal de todas las dependencias ya realiza labores de limpieza, que proseguirán hoy. En tanto, el huracán Milton,

que en menos de 24 horas pasó de categoría 1 a 5, causó afectaciones anoche en los puertos yucatecos de Progreso y Celestún. El gobierno estatal decretó estado de emergencia, se suspendieron las clases y se habilitaron más albergues, además de desalojar localidades costeras. También Quintana Roo y Campeche están en alerta. Foto La Jornada ROCÍO GONZÁLEZ, LAURA GÓMEZ Y REDACCIÓN / P 24 Y 27

Cofece: Gruma domina el mercado de harina de maíz para tortillas

- Tiene entre 50 y 90% de las ventas en el país, detecta tras investigación
- Debe vender 5 plantas; caen en la Bolsa las acciones de la empresa
- Ofrece un precio promedio casi 10% mayor al de sus competidores
- La compañía asegura que se ha conducido en el marco de la ley

CLARA ZEPEDA / P 16

Van a paro en la UAS para "defender su autonomía"

- El encargado de despacho de la rectoría denuncia persecución política
- Fiscalía y los poderes Legislativo y Judicial son "sumisos" ante el gobernador de Sinaloa: Candelario Ortiz

I. SÁNCHEZ, CORRESPONSAL / P 26



El Nobel de Medicina, al hallazgo de microARN

◀ Los científicos estadounidenses Victor Ambros y Gary Ruvkun (derecha) ganaron el Premio Nobel de Fisiología o Medicina 2024 por el descubrimiento de diminutas partículas de ARN y el papel que juegan en la regulación de la actividad de los genes según su contexto celular. Foto e información Afp / CIENCIAS



Empresas y Negocios

Creación de empleo formal tuvo su peor septiembre en 15 años

En los últimos tres años desaceleró casi a la mitad y en el noveno mes se redujo en 31% anualizado. La mayor parte de las plazas generadas en septiembre fueron de carácter permanente.

● PÁG. 25

México | Trabajadores asegurados en el IMSS |

Variación mensual, septiembre (MILES)



FUENTE: ELABORACIÓN PROPIA CON DATOS DEL IMSS

GRÁFICO EE

Precios del petróleo siguen en aumento por la crisis en Medio Oriente

Brent, WTI y mezcla mexicana subieron 3% a 80.9, 77.1 y 71.9 dólares por barril, respectivamente.

● PÁG. 19

Marcadores de crudos y del mexicano desde la muerte del líder de Hezbolá | DÓLARES POR BARRIL

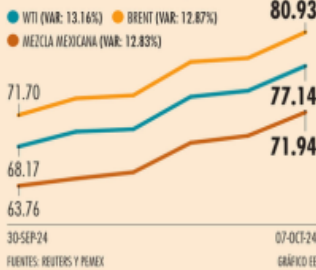

FUENTES: REUTERS Y PEMEX

GRÁFICO EE

Opinión



Hay que repensar el financiamiento externo para África

Kenneth Rogoff ● PÁG. 30

Enrique Campos S. ● PÁG. 11

Antonio Ochoa ● PÁG. 20

Marco A. Mares ● PÁG. 24

Rosario Avilés ● PÁG. 27

Lucía Melgar ● PÁG. 43

En Primer Plano

El Senado ya recibió las iniciativas

Meten acelerador en la reforma a leyes secundarias del Poder Judicial

Preven que las propuestas del proceso para realizar la elección de ministros, magistrados y jueces sean votadas mañana en el pleno.

“Si la Corte no envía las vacantes, se utilizará la información disponible para seleccionar perfiles”.

Rolando Ramos

● PÁG. 45

Finanzas y Dinero

Bx+ baja previsión de PIB de México para este año

Anticipan un crecimiento del 1.3%, inferior al 1.9% estimado en julio.

● PÁG. 6

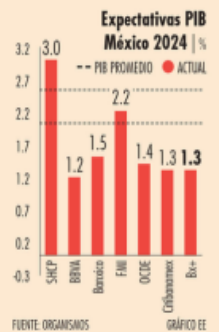

FUENTE: ORGANISMOS

GRÁFICO EE

B. Netanyahu promete rescatar a todos los rehenes

Se cumple un año de la incursión terrorista de Hamás a territorio israelí.

● PÁG. 37

No nos detendremos hasta derrocar a Hamás y traer a los rehenes a casa. Estamos en camino de lograrlo”.

Benjamin Netanyahu, PRIMER MINISTRO DE ISRAEL

Investigan sobre muerte del alcalde de Chilpancingo

Autoridades acuerdan reforzar la seguridad en zonas de Guerrero.

● PÁG. 39

Proteger la seguridad de funcionarios públicos es esencial para preservar la democracia”.

ORIGINA DE LA ONU EN MÉXICO PARA DERECHOS HUMANOS

Omaha, en Nebraska, podría decidir las elecciones en EU

En un posible empate entre Harris y Trump, inclinaría la balanza.

● PÁG. 36

Política y Sociedad

Bajo la furia de Milton

La península de Yucatán padeció anoche el poder del huracán Milton, de categoría 5, que se desplaza por el litoral de la entidad y tocó ligeramente la costa en su camino a Florida.

- 350 K/H** alcanzaban las rachas de viento en la península de Yucatán.
- 60 KM** al noroeste de Progreso, Yucatán, estaba el huracán anoche.
- 1,800** pasajeros se quedaron varados en Mérida.
- 50** vuelos cancelados en el aeropuerto de la capital de Yucatán.
- 51** condados de Florida fueron declarados en situación de emergencia por el gobierno ante el huracán.

FUENTE: DEPENDENCIAS FOTO: REUTERS

Gruma pierde casi 10,000 mdp en valor

La investigación de Cofece sobre una posible dominancia de Gruma en el mercado de harina de maíz provocó que las acciones de Gruma cayeran 7.6% en la BMV, es decir, perdió 9,963 mdp en valor.

● PÁG. 18



FUENTE: INVESTING

GRÁFICO EE



7 509661 885870

BASURA ELECTRÓNICA

MEXICANOS PRODUCEN 1.5 MILLONES DE TONELADAS AL AÑO; SE RECICLA SÓLO 15% CORRECTAMENTE. PÁG. 18

CONJURAN HUELGA EN AEROMÉXICO

Aceptan pilotos un alza salarial de 7.5% y de 12.5% en otros rubros. PÁG. 21

EL FINANCIERO

43 ANIVERSARIO

AÑO XLIII · N.º. 11721 · CIUDAD DE MÉXICO · MARTES 8 DE OCTUBRE

elfinanciero.com.mx

EN ECONOMÍA, MERCADOS Y NEGOCIOS ALIANZA CON **Bloomberg**

Afloja la creación de empleo en septiembre

IMSS. La cifra de trabajadores asegurados se ubicó sólo 1.6% por arriba de 2023

Empleo formal registrado en el IMSS

■ Variación porcentual anual



Fuente: Elaborada con información del IMSS.

El empleo se desaceleró en septiembre, el último mes del sexenio del presidente AMLO.

Durante el noveno mes del año se registró una tasa de crecimiento anual de 1.6 por ciento, la más baja en tres años y medio, desde abril de 2021. Al 30 de septiembre de 2024 se reportaron 22 millones 480 mil 803 trabajadores afiliados al IMSS, lo que implicó un registro sin precedente.

Sin embargo, tanto los datos como los expertos advierten que en la administración de AMLO, se crearon 2 millones 22 mil 877

empleos formales, la mitad de las fuentes de trabajo del sexenio de EPN y una cifra inferior a las de Fox y Calderón.

Especialistas explicaron que en el sexenio ocurrió la crisis económica por la pandemia, lo que afectó la generación de empleo formal.

Hacia adelante, analistas de Citibanamex destacaron que la creación de empleos formales seguirá perdiendo fuerza y continuará desacelerándose en lo que resta del 2024, para promediar un avance de 2.1 por ciento, desde 3.6 por ciento en 2023. —Felipe Gazzón / PÁG. 4

ENCUESTA CITIBANAMEX

ESTIMAN ANALISTAS PRÓXIMO RECORTE DE BANXICO EN 25 PUNTOS.

PÁG. 9

DESDE EL 2025

DESTINARÁN 7 MIL MDP A PROGRAMA DE SALUD CASA POR CASA.

PÁG. 39

ESCRIBEN

Jeanette Leyva
MONEDA EN EL AIRE / PÁG. 6

Rafael Cué
LA FIESTA ESTÁ VIVA / PÁG. 16

Pablo Hiriart
USO DE RAZÓN / PÁG. 36

Raymundo Riva Palacio
ESTRICTAMENTE PERSONAL / PÁG. 38

HAY PLAN B PARA ELEGIR JUZGADORES

CLAUDIA SHEINBAUM
Presidenta de México

“Si por alguna razón la Corte no envía las vacantes, el Senado utilizará la información disponible”



PÁG. 36

Discutirán hoy senadores la regulación de elección judicial

El Senado prevé discutir hoy en el Pleno las reformas que envió el Ejecutivo en materia electoral para reglamentar la elección de jueces, magistrados y ministros, pese a las suspensiones en contra de la reforma judicial.

Gerardo Fernández Noroña, presidente del Senado, recibió de manos de la secretaria de Gobernación, Rosa Icela Rodríguez, las iniciativas de modificaciones a la Ley General de Instituciones y Procedimientos Electorales y a la Ley del Sistema de Medios de Impugnación. Ayer fueron remitidas a las comisiones.

—Diana Benitez / PÁG. 37



Sin demora. Entrega la Segob leyes secundarias de la reforma judicial.

ALERTAN DE REPERCUSIONES EN EMPRESAS

Ve Moody's riesgos crediticios por reforma judicial. PÁG. 8



Panteón municipal. Sepultaron a Alejandro Arcos; FGR atraería caso.

Investigan asesinato del edil

Disputan Chilpancingo seis grupos criminales

La ciudad de Chilpancingo, capital de Guerrero, cuyo alcalde Alejandro Arcos Catalán fue asesinado el domingo pasado con el sello del crimen organizado, es disputada por al menos seis organizaciones delincuenciales. Ayer, políticos de PRI, PAN, PRD, MC y ciudadanos despidieron al edil. NACIONAL / PÁGS. 34 Y 35

ESPECIAL

EFE

REÚNEN
A LOS
MEJORES



El público podrá convivir con sus ídolos deportivos en el *Meet and Greet Experience 2024* que tendrá a figuras como Julio César Chávez **DXTP. 23**

Levanta
la VOZ

Con el monólogo *Hilos*, Alejandra Ambrosi busca contribuir a que se erradique la violencia contra la mujer **VIDA+ P. 19**



PÉREZ DAYÁN REVISARÁ VALIDEZ DE REFORMA EN SCJN

Acelera 4T leyes secundarias de PJ

La presidenta Sheinbaum remitió 2 iniciativas de leyes reglamentarias de la reforma judicial, que se prevé sean avaladas *fast track* mañana en el Senado. Entre lo enviado por la mandataria hay un candado para evitar el uso de dinero ilícito en las campañas de los candidatos a juzgadores. Pese a que el máximo tribunal aún no resuelve la validez del proceso, el sábado se hará la tómbola de los cargos de los integrantes del Poder Judicial que se elegirán el año próximo. Mientras, la Corte admitió una controversia de Guanajuato contra las modificaciones al Judicial **MÉXICO P. 3 Y 4**

DISMINUYE PARTICIPACIÓN DE MUJERES EN CARGOS DIRECTIVOS: IMCO **NEGOCIOS P. 14**

MARTES 8 DE OCTUBRE DE 2024

AÑO XIII N° 3285 | CDMX



24 HORAS

EL DIARIO SIN LÍMITES



Al grito de justicia, despiden en Chilpancingo a su alcalde

El cortejo fúnebre del edil Alejandro Arcos recorrió las calles del municipio rodeado de gente. La exalcaldesa Otilia Hernández acudió a las exequias, pero los asistentes la corrieron. El investigador Javier Oliva alerta que el crimen organizado "es un evidente desafío" para las autoridades **ESTADOS P. 11**

LA FUERZA DE
MILTON GOLPEA
AYUCATÁN

ESTADOS P. 12

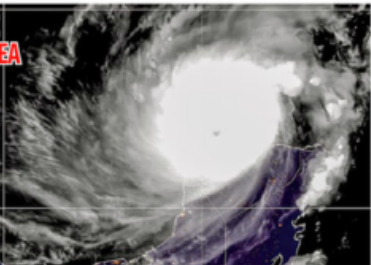

RINDEN HOMENAJE A LA MUJER 'QUE ABRIÓ BRECHAS PARA OTRAS'

En sesión de Congreso General, legisladores, gobernadores y funcionarios de Gobierno dieron el último adiós a Ifigenia Martínez **MÉXICO P. 6**

HOY ESCRIBE El asesinato del alcalde de Chilpancingo, Alejandro Arcos, envía un mensaje terrible a toda la ciudadanía y a las autoridades del país: el crimen organizado tiene permiso. No solo es el hecho del homicidio mismo, sino la forma en la que se cometió y la exhibición del cuerpo mutilado.

ADRIÁN TREJO **PÁGINA 3**



TOCA AQUÍ

Inicia censo para llevar Salud Casa por Casa a 12 millones de adultos mayores

APLICARÁN cuestionario de 80 preguntas; contratarán a 21,500 enfermeras y personal de salud; atenderán temas de movilidad, curaciones, signos vitales. **pág. 12**

161

Muertos en Sinaloa y gobernador dice que van 19

GÓBER DE SINALOA PIDE PERDER TEMOR... Y ASALTAN A 2 EDILES

ROCHA llama a la gente a apropiarse de calles y plazuelas; después, sujetos armados quitan vehículos a alcaldes; se enreda con cifras de muertos. **pág. 14**

OCTUBRE
MES DE SENSIBILIZACIÓN
SOBRE EL CÁNCER DE MAMA

La Razón

DE MÉXICO

WWW.RAZON.COM.MX

MARTES 8 DE OCTUBRE DE 2024 | NUEVA ÉPOCA | AÑO 16 | NÚMERO 4770

PRECIO \$10.00

PRESIDENTA ENVÍA DOS INICIATIVAS AL SENADO

Con reformas y cronograma Claudia abre ruta para la elección de jueces

Y. BONILLA, S. RAMÍREZ Y C. ARELLANO

Plantea cambios a leyes generales de instituciones y procedimientos electorales y de medios de impugnación electoral; instruyen aval inmediato para seguir proceso **págs. 6 a 9**

ALGUNAS FECHAS CLAVE

Octubre: 16 emisión de convocatoria, 31 instalación de comités de evaluación de cada poder.

Noviembre: 4 publicación de convocatoria para la ciudadanía, 24 inscripción de aspirantes.

Preven sacarlas mañana; presentan cronograma; la próxima semana se emite convocatoria sin importar si la Corte entrega listado de vacantes; oposición pide no jugar a vencidas

NOROÑA: "VAN DOS CARROS, UNO FRENTE A OTRO, UNO SE TENDRÁ QUE QUITAR Y NO ES EL NUESTRO"

Por Ulises Soriano

EL JEFE del Senado afirma a *La Razón* que ya habló con la ministra Piña; asegura que reforma al PJ no se va a frenar.

“ NOSOTROS vamos en un tráiler, ellos van en un Volkswagen. No tienen ninguna posibilidad. Es el pueblo el que lo determinó; tenemos la mayoría calificada”

GERARDO FERNÁNDEZ NOROÑA
Presidente del Senado

PLAN de la A a la Z es elección de jueces en 2025, recalca; no hay enfrentamiento con el Judicial, dice. **págs. 4 y 5**

GERARDO Fernández Noroña, ayer, en entrevista con *La Razón*.



LA JEFA de Gobierno en Xochimilco, ayer.

Brigada atiende *in situ* inundaciones; va por respuesta más rápida

SEÑALA que tardaron 4 horas en llegar a apoyar en Xochimilco y Milpa Alta; se tiene que descentralizar Gobierno, dice. **pág. 17**

HOY ESCRIBEN

El principal problema **pág. 2**
JAVIER SOLÓRZANO

Seguridad: Responsabilidad compartida **pág. 5**
CARLOS URDIALES

Gaza: Un año de sangre **pág. 24**
MONTSERRAT SALOMÓN



7 503026 052006



REPORTE
Indicador
CINCO DÍAS
No. 3086: MIÉRCOLES 08 DE JUNIO
reporteindia.gob.mx



PREVALECE INEXPERIENCIA

Con estudios universitarios inconclusos e inexpertos en la elaboración de leyes o áreas afines, diputados y senadores de distintos grupos parlamentarios acaparan curules y escaños en el Senado y la Cámara de Diputados

12

NACIONAL

En la primera línea de fuego

Alcaldes en todo el país además de enfrentar la violencia por el crimen organizado en sus municipios, tienen que lidiar con falta de recursos e incluso situaciones adversas con los gobiernos estatales para poder llevar a cabo su gestión



16

CDMX

Por un nuevo PAN

El PAN renovará su dirigencia en los próximos meses, por lo que está en juego el proyecto que buscará levantar al partido después de la derrota que padeció en la capital el pasado 2 de junio



18



LA CRÓNICA DE HOY

PRESIDENTE DEL CONSEJO DE ADMINISTRACIÓN: JORGE KAHWAGI GASTINE // DIRECTOR GENERAL: RAFAEL GARCÍA GARZA // AÑO 28 N° 10,107 \$10.00 // MARTES 8 OCTUBRE 2024 // WWW.CRÓNICA.COM.MX



Premios Crónica

Julieta Fierro

Mujer que mira a las estrellas

"La ciencia tiene como objetivo avanzar el conocimiento"

La Doctora Julieta Fierro, Premio Crónica, charla con esta casa editorial y hace una reflexión sobre el futuro de las generaciones estudiantiles.

"Me preocupa una enorme falta de la educación en México,

porque lo que me salvó la vida fue la educación. Supongo que para muchas personas también y por eso duele mucho el nuevo sistema educativo".

Explica que la ciencia tiene como principal objetivo avanzar el conocimiento y si éste se transfiere a la industria, puede haber productos de innovación, como el horno microondas, una graba-



FOTO:CUARTOSCURO

dora... "porque hay ciencia básica atrás de estos y es importante divulgar los trabajos de los científicos y que muchas personas se enteren que existe algo que pueden usar en sus fábricas, negocios u otras industrias para mejorar la producción".

La Doctora Fierro también hace un llamado a las autoridades para que volteen a ver a la ciencia que puede ayudar a resolver innumerables problemas con mayor eficiencia. **PAG 24 y 25**



FOTO:CUARTOSCURO



¡Adiós, Maestra!

Diputados despidieron a Ifigenia Martínez, en el pleno de la Cámara. **PAG. 10**

Unidad contra los criminales de la CDMX



La Jefa de Gobierno dijo que trabajará sobre dos puntos torales: reducción de delitos y mejorar percepción ciudadana

El Gobierno de la Ciudad de México, encabezado por Clara Brugada, llevó a cabo la instalación del Gabinete de Seguridad Ciudadana y Procuración de Justicia.

Al reafirmar que la seguridad es un tema que no puede descuidarse ni un solo día, resaltó la necesidad de coordinación entre los distintos niveles

de gobierno y las autoridades electas de la ciudad para fortalecer las políticas en este rubro. "La seguridad nos une a todos los niveles de gobierno".

La mandataria capitalina señaló que la nueva estrategia se enfocará en mejorar la tecnología, la inteligencia contra el crimen, y en particular, la seguridad para las mujeres. **PAG. 15**

NACIONAL

Sheinbaum envía leyes secundarias de la reforma judicial al Congreso



PAG. 5

NACIONAL

Alejandro Armenta anuncia proyectos para saneamiento de cuerpos de agua

PAG. 12

LA ESQUINA

Uno de los cuestionamientos más frecuentes durante el proceso de reforma fue la ausencia de leyes secundarias. Ayer, el tema fue motivo de iniciativas de ley que aclaran el qué y quiénes en la organización del nuevo proceso de elección de jueces. Es un primer paso que deberá ser seguido de nuevas iniciativas que aclaren cómo garantizaremos una administración de la justicia de calidad y oportuna

OPINIÓN

Rafael Cardona

Tiempo de honrar; el adiós y las flores

Página 3

Francisco Báez

El turno de la CNDH

Página 4

Gilberto Guevara

La ignorancia

Página 7

Juan Manuel Asai

Chilpancingo, cabeza parlante

Página 8



El Sol de México

CIUDAD DE MÉXICO | MARTES 8 DE OCTUBRE DE 2024 | AÑO LIX | NO. 21,255 | ORGANIZACIÓN EDITORIAL MEXICANA

PAQUITA RAMOS DE VÁZQUEZ / PRESIDENTA Y DIRECTORA GENERAL

\$10.00

RECIBIRÁ LATIN GRAMMY Él descubrió a Chico Che y a Joan Sebastian

Prolífico productor y ejecutivo de sellos discográficos, don Chucho Rincón, como se le conoce en la industria musical, es como una especie de faro para la cultura latina. **Normal**



IVONNE RODRÍGUEZ

GOSSIP

BELLAKATH A su abuelita también le encanta el reguetón

La cantante mexicana asegura que el apoyo que ha recibido de su familia es fundamental para el impulso de su carrera. Apuesta en su nuevo disco por las canciones románticas.



Luis Soto **Pág. 5**
Alberto Aguilar **Pág. 13**
Samuel García **Pág. 15**

GUERRERO EN VILO

Hoy se hablará de la estrategia de seguridad

CHILPANCINGO. En medio de un operativo de seguridad, cientos de habitantes de Chilpancingo, Guerrero, se despidieron del alcalde Alejandro Arcos Catalán, quien fue asesinado y decapitado el pasado domingo, un crimen que la Fiscalía General de la República (FGR) evalúa atraer, según adelantó la presidenta Claudia Sheinbaum. La mandataria aprovechó los cuestionamientos para confirmar que hoy estará el Gabinete de Seguridad en su conferencia mañanera y explicarán con más detalle su estrategia. Adelantó mayor presencia, inteligencia e investigación, en coordinación con gobernadores. **Pág. 4**

Milton los hace salir de Holbox

La evacuación de la isla de Holbox, en Quintana Roo, es una de las medidas preventivas implementadas por el gobierno ante la amenaza del huracán Milton, de categoría 5, que también puso en alerta a Yucatán. Turistas se unieron a los residentes locales en el éxodo hacia refugios y albergues. En Yucatán, el gobierno decidió suspender todas las actividades no esenciales. **Pág. 5**



REUTERS

SIN DIÁLOGO

Universidad Autónoma de Sinaloa se va a paro CULIACÁN. Ayer inició la suspensión de labores en la UAS. En recorridos realizados por El Sol de Sinaloa se confirmó el cierre de puertas de distintos planteles. **Pág. 6**

CAEN 7.57 POR CIENTO SUS ACCIONES EN LA BMV

La Cofece sugiere a Gruma vender cinco de sus plantas

JUAN LUIS RAMOS

Para defenderse, la compañía tomará todas las medidas legales que tenga a disposición

Para reactivar la competencia en el mercado nacional, la Comisión Federal de Competencia Económica (Cofece) propone que Gruma venda cinco plantas de producción de harina de maíz nixtamalizado en un plazo de dos años.

Sugiere que sean los molinos ubicados en Chalco, Culiacán, Río Bravo, Veracruz y Celaya, así como toda la flota de distribución y fuerza de ventas de dichas plantas. El regulador acusa que Gruma tiene monopolio en el mercado de

harina de maíz nixtamalizada, que es la que se vende a las tortillerías del país.

En un dictamen publicado en el Diario Oficial de la Federación, el regulador refiere que, dadas sus ventajas competitivas, Gruma tiene la capacidad de fijar precios y que a través de su marca principal los ubicó 9.50 por ciento por arriba que el promedio de sus competidores.

Además, el organismo antimonopolios detectó que Gruma tiene estrategias específicamente diseñadas para dificultar que los tortilleros puedan cambiar de proveedor. La Cofece dice que inició la investigación al identificar un aumento constante en los precios de la harina de maíz a pesar de que el precio de su principal insumo, el maíz, se mantenía estable, y tras analizar ocho regiones del país

encontró que en algunas de ellas casi nueve de cada 10 kilos de harina son vendidos por Gruma.

Gruma respondió que, de acuerdo con el marco legal aplicable, tiene el derecho de presentar dentro del plazo de 45 días hábiles argumentos, objeciones y elementos de prueba que considere pertinentes con respecto a lo contenido en el dictamen de la Cofece para su defensa. **Pág. 12**

#PARAADULTOS
MAYORES
P12

BUSCAN A 21
MIL MEDICOS



FOTO: ESPECIAL

#YUCATÁN

ALCANZA MILTON A
LA PENÍNSULA P26



FOTO: CUARTOSCURO

NUEVA ERA / AÑO. 8 / NO. 2673 / MARTES 8 DE OCTUBRE DE 2024

EL HERALDO

DE MÉXICO

\$10



#CONGRESODELAUNIÓN

RINDEN HOMENAJE
A IFIGENIA MARTÍNEZ P10

FOTO: ANTONIO NAVA

#ESTADOUNIDENSES

#REFORMAJUDICIAL



FOTO: AFP

NOBEL
DE
MEDICINA,
ADOS
BIÓLOGOS

P30

PREPARAN FAST TRACK PARA LEYES SECUNDARIAS

LA PRESIDENTA CLAUDIA SHEINBAUM DIJO QUE YA NO SE PUEDE DETENER LA ELECCIÓN DE JUECES, MAGISTRADOS Y MINISTROS. LA CORTE RECHAZÓ, POR AHORA, PRONUNCIARSE

POR MISAEL ZAVALA, FERNANDA GARCÍA Y NOEMÍ GUTIÉRREZ / P4, 5 Y 6

Caliente
caliente.mx
Recibe de regalo*
\$1,000
SIN DEPÓSITO

HORARIO	PARTIDOS 10 DE OCTUBRE	LOCAL	EMPATE	VISITANTE
12:45	INGLATERRA VS GRECIA	-345	+410	+925
12:45	ISRAEL VS FRANCIA	+1000	+490	-435
12:45	ITALIA VS BÉLGICA	-112	+245	+295

ESTOS HORARIOS, FECHAS Y HORARIOS PUEDEN CAMBIAR EN CUALQUIER MOMENTO. CONSÚLTALOS ANTES DE HICER TU APUESTA.

Si apuestas \$1,000 a este parlay cobrarías: \$3,014

*VALOR DEL PREMIO SEVELE CUANDO SE GANAN LAS APUESTAS SE PUEDE COLOCAR EN CUALQUIER MOMENTO. LOS AJUSTES DE APUESTA SE HAN HECHO PARA MENORES DE 21 AÑOS. CONSULTA TÉRMINOS Y CONDICIONES DE LA ESTRE.

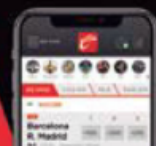

BAJA LA
APP EN
Google Play
App Store

unomásuno Nacional

10 Pesos CRÍTICO Y VERAZ

www.unomasuno.com.mx @unomasunomx unomasunoMXoficial

Presidente Editor: Dr. Naim Libien Kauí

Directora General: Dra. Karina A. Rocha

Año XLVII NÚMERO 16311

Entrega Gobernación

DOS INICIATIVAS

para dar solidez a elección de jueces, ministros y magistrados



P. 3



Sheinbaum firma iniciativa para modificar ley sobre Procedimientos Electorales

P. 4-5

"Milton", huracán más fuerte del planeta



P. 12-13

**B
r
u
g
a
d
a**



INSTALA GABINETE de Seguridad Ciudadana y Procuración de Justicia de CdMx

P. 8

Acapulco y varios municipios sufren graves daños, tras huracán "John"



P. 10



**Tom Hardy
visitará el país
para presentar
Venom 3**

El actor se unirá nuevamente a la famosa criatura negra y ante el estreno de la cinta viajará a México la próxima semana. / **Pág.12**

Importación del frijol frena la dieta de la milpa mexicana

Nacional. La entrada al país de maíz, arroz y frijol del extranjero debido a la sequía y la carestía de semillas en las pasadas temporadas, evita alcanzar la tan anhelada soberanía alimentaria proyectada por los gobiernos. / **Pág.02**

**Ganan Nobel
por descubrir
microARN** Pág. 05



**¿Qué tan
sustentable
es tu oficina?**

Las empresas están cada vez más enfocadas en reducir su impacto ambiental. / **Especial**



**Multitud despide
al alcalde de
Chilpancingo y
claman por paz** Pág. 04

Guerrero. Miles de personas se despidieron del alcalde de Chilpancingo asesinado el pasado domingo. / CUARTOSURCO

**Sigue en vivo
la evolución del
huracán Milton**



Puedes seguir el minuto a minuto del paso del fenómeno por el sureste mexicano y su llegada a Florida a través de nuestro sitio y de los perfiles de las redes sociales @PublimetroMX / www.publimetro.com.mx

Caliente
caliente.mx

Recibe de regalo*
\$1,000
SIN DEPÓSITO

HORARIO	PARTIDOS 10 DE OCTUBRE		LOCAL	EMPATE	VISITANTE
12:45	INGLATERRA	VS	GRECIA	-345	+410 +925
12:45	ISRAEL	VS	FRANCIA	+1000	+490 -435
12:45	ITALIA	VS	BÉLGICA	-112	+245 +295

ESTOS HORARIOS, FECHAS Y HORARIOS PUEDEN CAMBIAR EN CUALQUIER MOMENTO. CONSÚLTALOS ANTES DE METER TU APUESTA.

Si apuestas **\$1,000** a este parlay cobrarías: **\$3,014**

*VALOR SÓLO PARA NUEVOS JUGADORES QUE SEAN SOLICITANTES DE REGISTRO. VER TÉRMINOS Y CONDICIONES EN CALIENTE.MX

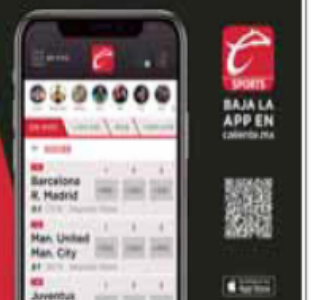

REFORMA JUDICIAL VA CON O SIN COLABORACIÓN DE CORTE: SHEINBAUM

ELIA CRUZ CALLEJA

ADVIERTE que la Reforma al Poder Judicial es constitucional y ya fue publicada en el D.O.F.

CUESTIONA resistencia de la Corte a proporcionar información sobre vacantes necesaria para la elección

GODOY, consejera Jurídica, adelantó que el 16 de octubre el Senado emitirá la convocatoria. **Pág. 4**

- ▶ GUANAJUATO PROMUEVE ACCIÓN CONTRA REFORMA JUDICIAL **P. 4**
- ▶ JALONEO EN MORENA POR LA PRESIDENCIA EN SAN LÁZARO **P. 6**



CRIMEN "DELEZNABLE" EN CHILPANCINGO

"YA SE INVESTIGA", aseguró ayer en la "mañanera del pueblo" la presidenta Claudia Sheinbaum sobre el cruel asesinato el domingo pasado del alcalde de Chilpancingo, Guerrero, Alejandro Arcos Alarcón, quien apenas tenía 7 días de haber asumido el cargo. Señaló que se está analizando si la FGR atrae el crimen contra el alcalde priista. Al tiempo, adelantó que hoy presentará la estrategia de seguridad que implementará junto con todo su gabinete. La imagen: misa y cortejo fúnebre en Chilpancingo. **POR ELIA CRUZ CALLEJA. Foto: Cuartoscuro. Pág. 5**

- ▶ INICIA CENSO PARA BENEFICIARIOS DE 'MÉXICO CASA POR CASA' **P. 9**

YUCATÁN, EN ALERTA POR 'MILTON'; YA ES CATEGORÍA 5



ATÍPICO. El comportamiento del huracán 'Milton', que en poco tiempo alcanzó la categoría 5, preocupa a Yucatán, pues se prevé que impacte en territorio nacional a lo largo de la noche del lunes. Por la noche, la presidenta Claudia Sheinbaum pidió evacuar zonas bajas. **Pág. 5**

CLARA BRUGADA INSTALA GABINETE DE SEGURIDAD CIUDADANA DE LA CDMX P. 9



2 CIENTÍFICOS DE EU GANAN NOBEL DE MEDICINA POR HALLAZGOS GENÉTICOS P. 15

ISRAEL INTENSIFICA BOMBARDEOS EN CONTRA DE LA FRANJA DE GAZA P. 14

41,900

la cifra de palestinos muertos, según datos del Ministerio de Salud de Gaza, que la ONU considera fiables.

Cuartoscuro

Cuartoscuro

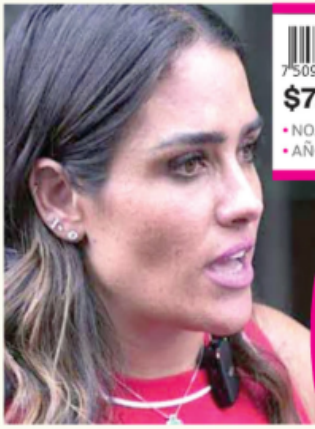

7509661 881667
\$7.00
• NO. 4312
• AÑO 15



ENCUENTRA TU EDICION COMPLETA



diario **BASTA!**

MARTES
8 DE OCTUBRE
DE 2024

PEDRO HACES,
ABUSA DE SUS
EMPLEADOS;
AHORA SE OPONE
A LA JORNADA
LABORAL
MÉXICO 4

FGJ VA CONTRA ALESSANDRA

Intentan por tercera vez bajarla de la Cuauhtémoc

CDMX 10

REGRESA CERCAÑO DE LEONEL LUNA

Más de lo mismo con Casarín en Álvaro Obregón

CDMX 11

SEGUIRÁ BERENICE CON SU GABINETE ANTERIOR

INCAPACES GOBIERNAN EN TLAHUAC



● De 8 directores de área que presume la alcaldesa, tres de ellos no cuentan con estudios profesionales, mientras que dos más, laboran en áreas de las que no son expertos 8

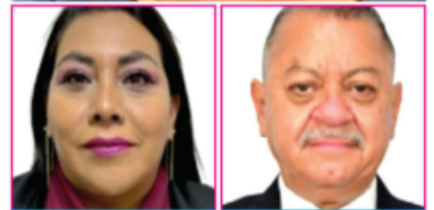

SONIA MAYEDS

ANTONIO RANGEL



JUAN M. LÓPEZ

TANIA MONTERO

RICARDO SEVILLA

EN JUNIO DEL PRÓXIMO AÑO SERÁN LAS ELECCIONES DEL PODER JUDICIAL MÉXICO 3

FOTOS DE PORTADA: ESPECIAL

LA ELIGIÓ COMO SU NUEVA DIRECTORA DE DESARROLLO SUSTENTABLE

Alavez reclutó a exdiputada ineficaz

CDMX 12

SE HUNDE EL PRÍSMO

Provoca Alito Moreno histórica desbandada

MÉXICO 5

SOBRE CONTRATOS DE ADQUISICIONES Y SERVICIOS

Zambrano oculta información del PRD

MÉXICO 6



ESTO

EL DIARIO DE LOS DEPORTES

CRACK EN EL OLVIDO

POR ARTURO MENDEZ

JULIO ZAMORA, ÍDOLO DE CRUZ AZUL EN LOS 90, REVELA QUE VIVE UNA SITUACIÓN COMPLICADA TRAS DOS ACCIDENTES CEREBROVASCULARES; DICE QUE BILLY ÁLVAREZ LE PROMETIÓ APOYO, PERO LA ACTUAL DIRECTIVA NO LE RESPONDE

2 >

FOTO: MEXSPORT

PLAYOFFS 21 >

TIGERS Y ROYALS REACCIONAN Y EMPATAN SUS RESPECTIVAS SERIES EN LA LIGA AMERICANA

3	0
DETROIT (1-1)	CLEVELAND (1-1)
4	2
KANSAS CITY (1-1)	NEW YORK (1-1)



SELECCIÓN 6 >

HENRY MARTÍN CAUSA BAJA POR LESIÓN Y EN SU LUGAR LLEGA ERIK LIRA

FOTO: MEXSPORT



NFL 25 >

LOS BICAMPEONES CHIEFS DE MAHOMES SUPERAN A SAINTS Y MANTIENEN EL INVICTO

SEMANA 5

13	26
SAINTS	CHIEFS

FOTOS: AFP

Caliente
caliente.mx
Recibe de regalo*
\$1,000
SIN DEPÓSITO

HORARIO	PARTIDOS 10 DE OCTUBRE		LOCAL	EMPATE	VISITANTE
12:45	INGLATERRA	VS	GRECIA	-345	+410 +925
12:45	ISRAEL	VS	FRANCIA	+1000	+490 -435
12:45	ITALIA	VS	BÉLGICA	-112	+245 +295

ESTOS NOMBROS, FECHAS Y HORARIOS PUEDEN CAMBIAR EN CUALQUIER MOMENTO. CONSÚLTALOS ANTES DE METER TU APUESTA.

Si apuestas **\$1,000** a este parlay cobrarías: **\$3,014**

*VALOR MÍNIMO PARA RECIBIR EL REGALO PERMITE RECIBIR OBLIGATORIAMENTE INGRESOS RESPONSABLEMENTE. LOS AJUSTES CON APUESTA ESTÁN PROMOCIONADOS PARA MEMBROS DE TODA CATEGORÍA. TÉRMINOS Y CONDICIONES EN CALIENTE.MX

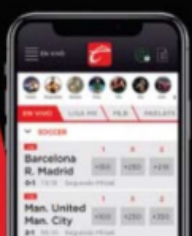

SPORTS
BAJA LA APP EN
caliente.mx

App Store

ova ciones

MARTES 8
DE OCTUBRE DE 2024
NÚMERO 26.874 AÑO LXXXVI

Precio 7.00 pesos

@ovaciones | f @ovacionesmx

ADMITE CONSULTAS

Estudiará la Corte suspender reforma

Por mayoría de ocho ministros, la Suprema Corte de Justicia de la Nación (SCJN) rechazó los proyectos de Yasmín Esquivel y Lenia Batres, que negaban la posibilidad de que se frene la Reforma Judicial, por lo que las consultas presentadas por jueces, magistrados y trabajadores del Poder Judicial fueron aceptadas para ser turnadas a los ministros que les corresponda, con lo que se abre la puerta para que echen atrás los cambios aprobados por el Legislativo. **Págs. 18 y 19**

CUARTOSCURO.COM



PESE A LA INSEGURIDAD

Despiden al alcalde miles en Chilpancingo

Pobladores salen a las calles para acompañar el último trayecto de Alejandro Arcos. FGR podría atraer el caso, afirma Sheinbaum. **Pág. 17**

CIUDAD DE MÉXICO

Subirá el sueldo de policías: Brugada

Pág. 22

EXPLICAMOS EL DESCUBRIMIENTO

¿Qué cura el Premio Nobel de Medicina?

Pág. 32

ESCRIBEN

Luis Soto **Pág. 19**

Sara Lovera **Pág. 26**

Gaby Salido **Pág. 26**

LOS JEFES SE IMPONEN A NUEVA ORLEANS

Falla Mahomes, pero responden corredores



P. 12

REUTERS

©GOS0784



P. 3-5

GUILLERMO OCHOA PELEARÁ POR EL PUESTO

"NO QUIERO NADA GRATIS"

EL ARQUERO MEXICANO AFRONTA SU PRIMER LLAMADO A UNA NUEVA ERA TRICOLOR CON LA ILUSIÓN DE JUGAR SU SEXTO MUNDIAL, PERO SABE QUE SERÁ DURO GANAR UN LUGAR

REUTERS



P. 13

TÍTULOS DIVISIONALES Empatan series en Grandes Ligas

Los Reales de Kansas doblegan a los Yanquis y Detroit a Cleveland, con lo que ambos duelos están 1-1

MEXSPORT



P. 7

AFIRMAN EN ARGENTINA Gago se va, es cuestión de días

La prensa de ese país da por hecho que el estratega deja a las Chivas y el anuncio sería en breve.



Síguenos en **whatsapp**

REVISIÓN DIFÍCIL

La revisión del T-MEC en 2026 no será fácil, debido al proteccionismo del vecino del norte a sectores clave como el automotriz, reconoció Arturo Juárez, director general de Sistemas de Información Estadística de Comercio Internacional de la Secretaría de Economía. **Arelly Sánchez**



RITMO ACELERADO

Aunque en septiembre de 2024 la venta total de automóviles en México se desaceleró 1.7 por ciento respecto a igual mes que en 2023, la de autos híbridos, eléctricos e híbridos conectables creció 70 por ciento anual, informó AMDA. **Arelly Sánchez**



NEGOCIOS

MARTES 8 / OCT. / 2024 / Tel. 555-628-7355 Editora: Lilian Cruz

DÓLAR: C \$18.69 V \$19.76 ▲		EURO: C \$20.89 V \$21.44 ▼	
S&P/BMV IPC	DJ	S&P 500	NASDAQ
52,039.87	41,954.24	5,695.94	17,923.90
▼-1.08%	▼-0.94%	▼-0.96%	▼-1.18%
TIIIE		MEZCLA	
10.7399%		71.94	
		▲ (Dls/Barril)	

Todos los indicadores en www.reforma.com/negocios

INVERSIÓN ESTRATÉGICA

Deacero invertirá 600 millones de dólares para ampliar su gama de productos mediante Inteligencia Artificial. **PÁG. 5**

Portafolio OPORTUNIDAD LABORAL

Las mejores oportunidades laborales para los jóvenes que aún no tienen suficiente capacitación se encuentran en cinco áreas. **MEJORES TRABAJOS PARA LOS JÓVENES OPORTUNIDAD*** (Participación porcentual 2024)



Concluirá 2024 con producción negativa.- Banxico

Crecería economía debajo de potencial

BX+ dijo que será complicado que PIB retome impulso en último trimestre

SERGIO ANGELES

Ante el periodo de marcada debilidad que atraviesa la actividad económica, la diferencia entre el crecimiento potencial de la economía del País y el real, también llamada brecha del producto, se volverá negativa en los siguientes trimestres, consideró el subgobernador del Banco de México (Banxico), Omar Mejía Castelazo.

"La brecha de producto básicamente es si la economía está creciendo en su potencial, arriba de su potencial o abajo de su potencial. Las previsiones indican que la economía tendrá una brecha de producto negativa prácticamente a finales del año y esto también influirá en los niveles de precios", expresó durante la Cátedra Banxico realizada en la Facultad de Economía de la UNAM.

La brecha del producto es la diferencia entre el producto efectivo y el producto potencial de una economía. El producto potencial es la cantidad máxima de bienes y servicios que una economía puede generar operando a máxima eficiencia, es decir, a plena capacidad. El producto potencial es una variable no observable, por lo que su estimación estadística está sujeta a incertidumbre.

PREVISIÓN EN CONTRA

Las previsiones de Banxico indican que la economía del País tendrá una capacidad de producción negativa a finales del año.

ESTIMACIÓN DE LA BRECHA DEL PRODUCTO (1)

(Variación porcentual del producto potencial, con cifras desestacionalizadas)

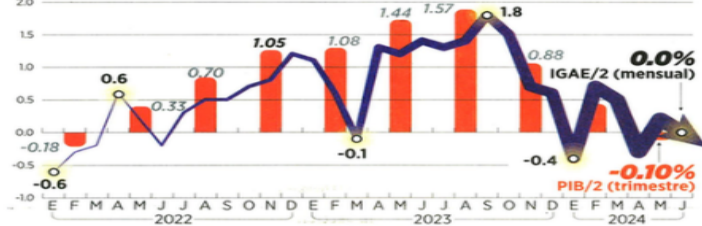

Así como el Producto Interno Bruto (PIB) puede subir o bajar, la brecha del producto puede ser positiva o negativa, pero en ningún caso es ideal.

Una brecha del producto negativa ocurre cuando el producto efectivo es menor de lo que una economía podría producir a plena capacidad, y denota capacidad ociosa en la economía debido a una demanda floja.

En su último reporte trimestral, Banxico indicó que en cuanto a la posición cíclica de la economía se prevé que la estimación puntual de la brecha del producto se mantenga cercana a cero en lo que resta de 2024, para luego tornarse persistente-

mente negativa a lo largo de 2025, sin ser estadísticamente distinta de cero.

Mejía indicó que en Banxico tienen proyectado que los pronósticos de inflación continúen a la baja. Para la general anticipan que cierre 2024 en un promedio trimestral de 4.3 por ciento, desde una cifra previa de 4.4 por ciento, mientras que para la subyacente se estima en 3.8 por ciento desde un dato anterior en 3.9 por ciento.

AFINAN PROYECCIÓN

Por separado, un análisis del Grupo Financiero BX+ dijo que se ve complicado que el PIB retome impulso hacia el cierre del año, luego de que la economía presentó un po-

bre crecimiento en la primera mitad del 2024 y aún cuando aparentemente rebotó al arranque del tercer trimestre con base en el Indicador Global de la Actividad Económica (IGAE).

Indicó que el repunte del tercer trimestre difícilmente será sostenido debido a que el gasto gubernamental tiende a retraerse después de las elecciones y se está por iniciar un importante proceso de consolidación en las finanzas públicas.

De esta forma BX+hizo un ajuste en su previsión de crecimiento del PIB en 2024 a un rango de entre 1.0 y 1.6 por ciento anual (con un estimado puntual de 1.3 por ciento), similar para 2025.

FIRMA QUE DOMINA

■ Gruma, fundada en 1949, es uno de los productores más grandes de harina de maíz y tortillas en el mundo.

■ Opera en Estados Unidos, México, Centroamérica, Europa, Asia y Oceanía.



■ Emplea a 24 mil 700 personas y opera 75 plantas en el mundo, 18 de éstas en México.

■ El 72 por ciento de sus ventas y 82 por ciento de su Ebitda provinieron del extranjero en 2023. Fuente: Gruma



■ Obtuvo 6 mil 576 millones de dólares en ventas en 2023.



Solicita Cofece a Gruma vender 5 plantas

VERÓNICA GASCON y SILVIA OLIVERA

La Comisión Federal de Competencia Económica (Cofece) pidió a Gruma vender cinco plantas de producción para mejorar la competencia en el mercado de harina nixtamalizada en México, de acuerdo con un dictamen preliminar publicado ayer en el Diario Oficial.

El regulador antimonopolio dictaminó en su investigación que no existe competencia efectiva en la produc-

ción, venta y distribución de harina de maíz para tortillas en el País, y señaló a Gruma por dominar el mercado.

Por su parte, Gruma anunció en un comunicado que analiza el dictamen de la Cofece, con quien ha colaborado en la investigación, y aseguró que siempre se ha conducido dentro del marco de la Ley y que continuará así.

Dijo que "hará valer dentro del plazo legal de 45 días hábiles, los derechos y recursos legales que le otorgan la Constitución y las leyes apli-

cables". Una fuente interna aseguró que ejercerían su derecho de defensa en un proceso que todavía no ocurre.

Tras la noticia, las acciones de Gruma cerraron con una baja de 7.57 por ciento, para cotizarse en 334.26 pesos en la Bolsa Mexicana de Valores.

Vector Casa de Bolsa explicó en un análisis que Gruma cuenta con 18 plantas de harina de maíz en México que producen 2.3 millones de toneladas al año, lo que implica que la Cofece estaría

solicitando a la empresa desahucarse hasta del 30 por ciento de su capacidad doméstica.

José Manuel Haro, titular de la Autoridad Investigadora de la Cofece, dijo en entrevista que la eventual venta de esa infraestructura generarían ahorros por mil 300 millones de pesos cada año para los consumidores a nivel nacional.

Las plantas que Cofece sugiere vender están en Tamaulipas, Veracruz, Culiacán, Sinaloa, Celaya, Guanajuato y Rio Bravo.

Registra el empleo menor alza en 15 años

ERNESTO SARABIA

En septiembre pasado se crearon 90 mil 968 puestos de trabajo afiliados al Instituto Mexicano del Seguro Social (IMSS), su menor alza para un noveno mes de año en tres lustros.

En el mismo mes pero de 2009 se generaron 73 mil 651 plazas formales, según registros del Instituto.

Históricamente el noveno mes de cada año presenta cifras por encima de los 100 mil empleos anuales, dijo ManpowerGroup.

De acuerdo con el análisis de esa empresa sobre las cifras del IMSS, si bien en septiembre se crearon más puestos formales que en agosto (58 mil 47), no es suficiente para acercarse al ritmo de generación de empleo de años previos.

"La cifra continúa siendo positiva pero deja en evidencia una ralentización en la creación de nuevos empleos para este 2024; las cifras totales no alcanzarán las del 2023", afirmó Alberto Alesi, Director General de ManpowerGroup para México, Caribe y Centroamérica.

Al cierre de septiembre, se tenían registrados ante el IMSS 22 millones 480 mil 803 plazas, de las cuales 86.6 por ciento eran permanentes y 13.4 por ciento eventuales. Con esto, de enero a septiembre, el empleo se acrecentó en 456 mil 417 personas contra 756 mil 537 en el mismo lapso de 2023, lo que representó una reducción de 39.7 por ciento. Al considerar el cierre de septiembre, a tasa anual, se contabilizó un aumento de 1.6 por ciento, una variación que se reflejó en una generación de 351 mil 370 puestos de trabajo.

BAJAN PROBABILIDAD

DESPUÉS DE MÁS de dos años que en Wall Street se hablaba de la alta posibilidad de que la economía estadounidense se hundiera en cualquier momento, Goldman Sachs redujo el fin de semana su probabilidad de recesión a sólo 15 por ciento, informó la CNBC.



EVITAN HUELGA

LA ASOCIACIÓN SINDICAL de Pilotos Aviadores acordó con Aeroméxico un proyecto de convenio de revisión contractual y salarial que contempla un incremento de 7.5 por ciento directo al salario y más de 12.5 por ciento en otros rubros, con lo que evitó la huelga prevista para este martes.

CARTERA

Escanear el código para visitar esta sección en nuestro sitio web



Editor: Roberto Jiménez
Coeditor: Tlaloc Puga
Tel: 55 5709 1313
Ext: 4550

Ingresos petroleros caen a mínimo al iniciar el sexenio

De enero a agosto pasados Pemex ha entregado al erario 581 mil mdp debido a que bajó la extracción y se redujeron las exportaciones; expertos dudan de proyecto del gobierno

EVERARDO MARTÍNEZ
—cartera@eluniversal.com.mx

El nuevo gobierno de Claudia Sheinbaum tiene el arranque más despetrolizado para las finanzas públicas desde el sexenio de Ernesto Zedillo, pues los ingresos por la venta de crudo son los menores desde que hay registro, muestran cifras de la Secretaría de Hacienda y Crédito Público (SHCP).

De enero a agosto de 2024 han ingresado a las arcas públicas 581 mil millones de pesos por concepto de hidrocarburos de un total de 5 billones 49 mil millones de pesos. Así, el aporte de los ingresos petroleros es de apenas 13.6%, por debajo del nivel de 19% con el que arrancó el gobierno pasado.

De acuerdo con expertos, esta situación obedece a que Petróleos Mexicanos (Pemex) se ha debilitado en cuanto a su plataforma de extracción y exportación, así como a la estrategia de que el crudo que se obtenga en yacimientos en México se destine a las refinerías en el territorio nacional, las cuales, por sí mismas, son un negocio que no es rentable en el marco de la política de autosuficiencia energética impulsada en el sexenio pasado.

De hecho, la aportación de los ingresos petroleros es la más baja desde 1990, sólo por encima de la reportada en 2020, cuando a causa de la pandemia de Covid-19 esa contribución bajó a 9.9%.

Indefinición

Cabe destacar que en el documento de las propuestas de campaña de la presidenta Sheinbaum, *100 pasos para la transformación*, no se menciona explícitamente si se dará continuidad al objetivo de que el país deje de exportar petróleo crudo para atender sólo al Sistema Nacional de Refinación (SNR).

En agosto, México importó en promedio 56% de las gasolinas automotrices y el diesel que consumió la población, de acuerdo con cifras de la petrolera estatal. En el octavo mes de 2024, el país importó 559 mil barriles diarios de gasolinas, diesel y diesel de ultra bajo azufre, mientras que en ese mismo lapso la demanda ascendió a un millón 2 mil barriles por día.

El texto reconoce que las actividades de transporte son el principal consumidor de la energía final, mientras que la demanda de gasolina, diesel, turbosina y otros derivados no deja de incrementarse.

"Disminuir el consumo de combustibles fósiles exigirá un esfuerzo mayúsculo en la producción de combustibles y electricidad verdes, así como el reemplazo de vehículos convencionales por medios de transporte híbridos y eléctricos, individuales y sobre todo colectivos. De igual forma, el proceso internacional de relocalización de empre-

De capa caída

La contribución de los hidrocarburos al inicio de esta administración es menor a la de otros sexenios.

Aportación del petróleo a los ingresos totales del gobierno federal

Porcentajes de enero a agosto

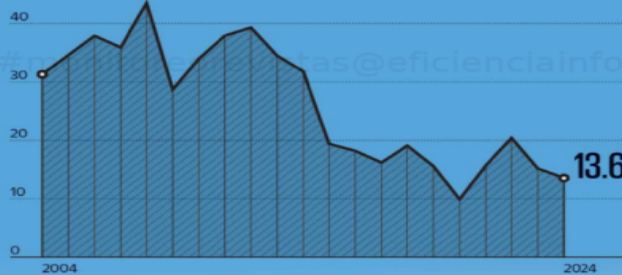

Valor por concepto

Miles de millones de pesos de enero a agosto de 2024

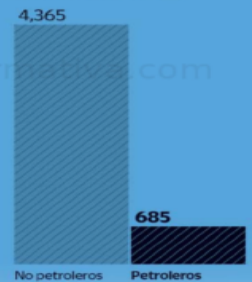

Fuente: SHCP.

Imagen: iStock.

zas y la participación de México en el T-MEC elevará la demanda de energía limpia", detalla el documento respecto a la apuesta por las energías limpias.

Pero el actual gobierno apunta que la plataforma de producción deberá situarse en 1.8 millones de barriles, similar al nivel actual, aunque no se precisa si será considerando o no los condensados.

Más incógnitas

El sector de hidrocarburos genera múltiples dudas a especialistas, pues se ignora si se seguirá apoyando a Pemex con aportaciones federales y más condonaciones de impuestos, como ha sucedido desde octubre de 2023.

Esto todavía reduce más la aportación petrolera al erario, limitando los recursos que se pueden invertir en educación, seguridad o salud,

dijo Fausto Carbajal Glass, consejero senior de riesgo político y seguridad en Miranda Partners.

Para Gonzalo Monroy, director de la consultora GMEC, los primeros mensajes de la Presidenta han atendido de manera general a lo que quería escuchar su auditorio en el Congreso, el expresidente Andrés Manuel López Obrador, presente en su toma de posesión, y los simpatizantes de Morena.

"Se fue por la manzana más fácil de agarrar del árbol, que es hablar de energías renovables. Es un esfuerzo muy 'queda bien'. Del sector eléctrico habló de alcanzar 45% de generación con energías renovables, que no le va a alcanzar", dijo Monroy.

"En el caso de Petróleos Mexicanos, ahora tiene una producción menor a 1.5 millones de barriles diarios [sin contar condensados],

que es equivalente a lo que se tenía en 1978, y con deuda de 20 mil millones de dólares con proveedores y otra deuda de 100 mil millones de dólares en deuda. Le tomamos la palabra de retomar la soberanía energética, pero apostar por las refinerías es seguir perdiendo dinero". Las finanzas de Pemex enfrentan problemas por las deficiencias en su operación. Tan sólo en el primer semestre de 2024, su brazo refinador perdió 280 mil millones de pesos, contra una ganancia de apenas 7 mil millones de pesos en la filial de Exploración y Producción.

Victor Rodríguez Padilla, director general de Pemex, se ha pronunciado al igual que la Presidenta por una meta en producción de 1.8 millones de barriles diarios de crudo y a dar prioridad a la refinación, lo que reduciría los ingresos por exportación de crudo. ●

56%
DE LAS GASOLINAS automotrices y el diesel que consumieron los mexicanos en agosto fueron de importación.

TIPO DE CAMBIO

TIPO DE CAMBIO	Valor
A LA VENTA	
Dólar ventanilla	19.76
Dólar FIX	19.3388
Futuro del peso (Mar-25)	19.7316
Euro ventanilla	21.44

BOLSAS	Valor	Cambio
BMV	52,039.87	-1.08%
BMV (diaria)	52,039.87	

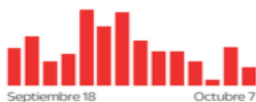

Índice	Valor	Cambio
Dow Jones	41,954.24	-0.94%
Nasdaq	17,923.90	-1.18%
FT100	8,303.62	0.28%
Bovespa	132,017.84	0.17%

MERCANCIAS	Valor	Cambio
WTI (dls/barril)	77.14	3.71%
Brent (dls/barril)	80.93	3.69%
Oro (dls/oz)	2,642.65	-0.29%
Plata (dls/oz)	31.69	-1.65%
Cobre (dls/ton)	9,953.00	-0.16%

TASAS	Valor
Cetes 28 días	10.30%
TIE 28 días	10.7399%
Bonos a 10 años	9.90%
Bonos del tesoro a 10 años	4.03%
UDI (8 de octubre)	8.251048

Empleo formal generado con AMLO, el más bajo desde Fox

Se crearon 2 millones 23 mil puestos, indican datos del IMSS al cierre de septiembre de 2024

RUBÉN MIGUELES
—ruben.migueles@eluniversal.com.mx

Durante el sexenio de Andrés Manuel López Obrador el número de empleos generados en el sector formal de la economía fue de 2 millones 23 mil puestos, según las plazas adscritas ante el IMSS al cierre de septiembre.

La cifra es 48.1% inferior a los 3 millones 898 mil nuevos empleos creados en el mismo período del gobierno de Enrique Peña Nieto, y 1.4% menor a los 2 millones 52 mil registrados con Felipe Calderón.

No es sino hasta principios del presente siglo que los empleos creados en el sexenio de AMLO prácticamente duplicaron (106.6%) los

ALBERTO ALESÍ

Director general de ManpowerGroup para México, Caribe y Centroamérica

"La cifra continúa siendo positiva, pero evidencia una ralentización en la creación de empleos para 2024, y que las cifras no alcanzarán las de 2023"

979 mil reportados en la administración de Vicente Fox.

La menor generación de plazas en el sexenio pasado se debió sobre todo al impacto de la pandemia de Covid-19, cuando se eliminaron 647.7 mil empleos tan sólo en 2020. Aun cuando se recuperó parte del terreno perdido, la generación de trabajos formales

quedó muy por debajo de lo alcanzado con Peña Nieto.

En el gobierno de Calderón también se perdieron más de 200 mil empleos a causa de la crisis financiera global de 2008-2009, pero la generación de nuevas plazas fue mayor a los reportados con AMLO.

Cabe destacar que la recuperación del empleo formal se ha desacelerado a lo largo de 2024 y en septiembre se crearon 90 mil empleos, la cifra más baja para dicho mes registrada en una década, cuando históricamente el noveno mes de cada año presentaba cifras por encima de 100 mil plazas.

"La cifra continúa siendo positiva, pero deja en evidencia una ralentización en la creación de nuevos empleos para 2024, y que las cifras totales no alcanzarán las de 2023", señaló Alberto Alesí, director general de ManpowerGroup para México, Caribe y Centroamérica.

En los primeros nueve meses del año la creación de empleo formal

Impacto laboral

La pandemia limitó la generación de empleos formales en el sexenio anterior.

Nuevas plazas adscritas al IMSS

Miles de puestos

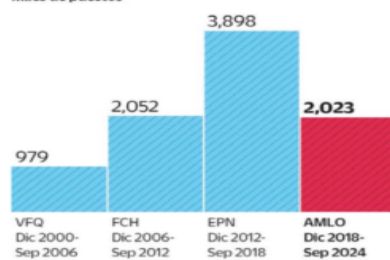

Fuente: IMSS.

fue de 456 mil 417 puestos, 39.7% menor a la reportada en el mismo período de 2023.

No obstante, preocupa que la creación de empleo formal hasta el mes pasado es menor a lo registrado en los primeros nueve meses de

2019 (488 mil 61), cuando hubo una breve recesión económica previa a la pandemia. Esto podría ser un indicador de que la economía se encuentra cerca de caer en recesión, estimaron especialistas de Grupo Financiero Base.

Para el cuarto trimestre de este año, 42% de las empresas del país contemplan ampliar sus plantillas laborales a partir de octubre y sólo 2% prevé reducirla, por lo que hay demanda de personal que puede traducirse en contrataciones formales, de acuerdo con la Encuesta de Expectativas de Empleo de ManpowerGroup.

"Las contrataciones de personal para el último tramo del año se concentrarán en cubrir la demanda ordinaria de mano de obra de las operaciones cíclicas de las industrias en general, no en ampliar las plantillas de trabajadores para el desarrollo de nuevos proyectos", subrayó Alesí.

ManpowerGroup prevé que se generen entre 100 mil y hasta 120 mil empleos formales en el último trimestre, mientras que para el cierre de año se pronostica la generación de hasta 450 mil empleos formales totales, cifra 30.9% menor a los 651 mil 490 alcanzados en 2023. ●

INDICADOR	ANTERIOR	ACTUAL	VARIACIÓN	INDICADOR	ANTERIOR	ACTUAL	VARIACIÓN	INDICADOR	ANTERIOR	ACTUAL	VARIACIÓN
S&P 500	52,609.87	52,039.87	-1.08%	TASA OBJETIVO	10.7500%	10.5000%	-0.2500 pp.	DÓLAR INTERBANCARIO	\$19,2587	\$19,3049	+0.0462
DOW JONES	42,352.75	41,954.24	-0.94%	TRE A 28 DÍAS	10.7193%	10.7193%	0.0000 pp.	DÓLAR BANCARIO	\$19,7300	\$19,7600	+0.0300
S&P 500	5,751.07	5,695.94	-0.96%	TRE A 91 DÍAS	10.8202%	10.8790%	+0.0588 pp.	EURO	\$21,1595	\$21,1783	+0.0188
NASDAQ	18,137.85	17,923.91	-1.18%	CETES A 28 DÍAS	10.3500%	10.3000%	-0.0500 pp.	LIBRA	\$25,3134	\$25,2434	-0.0700

EXPECTATIVAS

El peso tuvo una ligera pérdida

El peso cerró la sesión cotizando alrededor de 19.305 pesos por dólar, mostrando una depreciación de 0.10% o 1.8 centavos, de acuerdo con cifras del Banco de México.

El tipo de cambio tocó ayer un mínimo de 19.1939 y un máximo de 19.4286 pesos por dólar, y la depreciación del peso se debió a una corrección al alza, luego de apreciarse 2.07%, la semana previa.

De acuerdo con Banco Base, en el mercado cambiario se observaron resultados mixtos, pues el dólar mostró pocos cambios durante la sesión, al ganar 0.03%, de acuerdo con el índice ponderado.

La institución financiera explicó que el mercado está a la espera de la publicación de las minutas de política monetaria de la Fed el miércoles 9 de octubre a las 12:00 horas la inflación al consumidor de Estados Unidos el jueves 10 y la inflación al productor el 11 de octubre.

Estiman que la inflación al consumidor de septiembre en EU se desaceleró a 2.3% anual, desde 2.5% en agosto. Mientras que la inflación al productor se ubicará en 1.6% anual.

— De la Redacción

12.1

POR CIENTO

ha sido la depreciación del peso frente al dólar en lo que va del año

PESIMISMO

Las bolsas, con caídas generalizadas

En México, el principal índice de la Bolsa Mexicana de Valores mostró una caída en la sesión de 1.08%, cayendo en cinco de las últimas seis sesiones.

Banco Base resaltó que, al interior del índice, resaltaron las pérdidas de las emisoras América Móvil (-2.93%), Banorte (-2.34%), Gruma (-7.57%), Walmex (-1.66%), Bimbo (-1.68%) y Banco del Bajío (-3.84%).

Destacó que Arturo Juárez, director general de Sistemas de Información Estadística de Comercio Internacional de la Secretaría de Economía (SE), declaró que uno de los temas prioritarios para la nueva administración será la revisión del T-MEC, la cual mencionó que no será fácil en vista del creciente proteccionismo de Estados Unidos.

El resto del mercado de capitales cerró la sesión con resultados mixtos entre los principales índices bursátiles a nivel global.

En Estados Unidos fue día de pérdidas, pues el Dow Jones registró una caída de 0.94%, el Nasdaq Composite mostró una caída de 1.18% y el S&P 500 descendió 0.96 por ciento.

— De la Redacción

9.3

POR CIENTO

es la caída acumulada del principal índice de la BMV durante el año



Superpoderes

← Análisis superior, David Páramo > 3

Desde antes de que Julio Carranza fuera electo presidente de la ABM, ya tenía el proyecto de modificar los estatutos.

Empleo complicado; Hospital Angeles se alía a Cleveland Clinic

→ Activo empresarial, José Yuste > 2

El Contador Alicia Salgado

→ 3 5

dinero@gimm.com.mx @DineroEnLima



DINERO

EXCELSIOR | MARTES 8 DE OCTUBRE DE 2024

REPORTE DE HACIENDA

EJERCIERON EL MAYOR GASTO DE LA HISTORIA

EN EL CIERRE DEL SEXENIO ANTERIOR, las erogaciones de operación del sector público, en subsidios y en transferencias a los estados, llevaron el gasto total a nivel récord. En el presupuesto se privilegió a las pensiones > 4

GASTO NETO TOTAL

(Millones de pesos de 2024, enero-agosto de cada año)



Año	Gasto Neto Total (Millones de pesos)
2018	4'946,790
2019	4'750,915
2020	4'795,035
2021	5'015,000
2022	5'180,169
2023	5'424,541
2024	5'947,258

Conceptos clave en récord*

		
Gasto de operación	Subsidios y transferencias	Participaciones a estados
1'450,436 mdp	904,340 mdp	894,882 mdp

* Enero-agosto 2024

Fuente: SHCP / Gráfico: Erick Retana

ALTAGRACIA GÓMEZ

DECÁLOGO POR LA INDUSTRIA AUTOMOTRIZ

Altagracia Gómez, coordinadora del Consejo Asesor Empresarial de la administración de Claudia Sheinbaum, afirmó que en el gobierno ya están trabajando con las empresas armadoras que están instaladas en México, a fin de impulsar diez puntos o metas que permitirán dar un mayor impulso a la industria automotriz mexicana. > 4



Foto: Héctor López



ACUERDO CON PILOTOS

Aeroméxico y ASPA evitaron una huelga

POR MIRIAM PAREDES miriam.paredes@gimm.com.mx

Aeroméxico y la Asociación Sindical de Pilotos Aviadores de México (ASPA) lograron un acuerdo en la revisión de su Contrato Colectivo de Trabajo (CCT), con lo que se descarta la huelga programada para el primer minuto del 8 de octubre.

De acuerdo con ASPA, la propuesta de convenio de Aeroméxico contempla un incremento de más de 20% en el salario y prestaciones. El aumento al salario directo será de 7.5%, mientras que el resto de los rubros del contrato recibirán un 12.5%.

"ASPA aprobó el proyecto de convenio de revisión salarial y contractual presentado por Aeroméxico. Reconocemos y felicitamos a ASPA por su apertura, colaboración y disposición al diálogo. Sabemos que nuestra aerolínea cuenta con el mejor talento de la industria aérea, que se desempeña de manera profesional en beneficio de los clientes. Con este convenio, Aeroméxico se mantiene como la empresa que brinda las mejores condiciones de trabajo del sector aéreo de nuestro país. Agradecemos también a las autoridades gubernamentales que dieron seguimiento puntual en este proceso", apuntó la aerolínea en un comunicado.

ASPA dijo que el convenio fue aprobado por la mayoría de los pilotos en Asamblea General. "De acuerdo con el proceso y tiempos que marca la Ley, en los próximos 10 días el convenio se pondrá a disposición de los pilotos para su análisis y 10 días más para ser llevado a consulta en urnas (votaciones), donde cada piloto ratificará su decisión a favor o en contra, a través del voto personal, libre, directo y secreto. En ASPA de México confiamos en los procesos democráticos internos que hemos realizado durante años y en los que siempre se han respetado las decisiones de los pilotos".

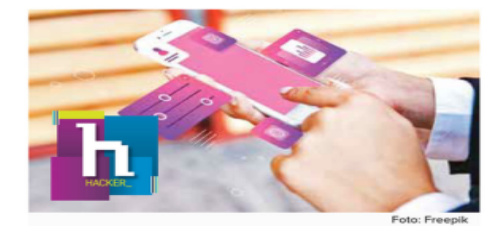

FRAUDES FINANCIEROS

David López, vicepresidente de Ventas para Estados Unidos y América Latina de Appgate, afirmó que el esfuerzo para elevar la inclusión financiera en la región, el surgimiento de más empresas fintech y el impulso al eCommerce han provocado que el cibercrimen financiero aumente. > 6

LAS DIVISAS AL DÍA

Dólar



DIVISA	DÓLAR
COMPRA.....	18.69
VENTA	19.76

Euro



DIVISA	EURO
COMPRA.....	21.21
VENTA	21.22

Transporte



El dirigente de la cámara dijo que pedirán al gobierno permitir la participación creciente de empresas privadas. ESPECIAL

Las constructoras tasan plan ferroviario en 2 bdp

Entrevista. El sector está listo para ejecutar el proyecto de infraestructura y nuevas rutas férreas de la presidenta Claudia Sheinbaum, indica el líder Luis Méndez Jaled

ARTURO GÓMEZ SALGADO
CIUDAD DE MÉXICO

Las empresas constructoras están listas para participar en el programa de rehabilitación y ampliación del sistema ferroviario del nuevo gobierno para elevar la competitividad del país, expuso el presidente de la Cámara Mexicana de la Industria de la Construcción (CMIC), Luis Méndez Jaled.

En entrevista con MILENIO expuso que plantearán al gobierno federal que permita la participación creciente de empresas privadas a través de esquemas de coinvertición, concesiones y desuoblamientos bajo una normatividad más clara y de estricta rendición de cuentas.

“Llevar a buen ritmo el plan anunciado por la presidenta

Claudia Sheinbaum requerirá de cuando menos 2 billones de pesos, que es casi cuatro veces de lo que se invierte en un año, y de ahí la importancia de buscar esquemas de asociación público-privada ante lo que seguramente será un presupuesto de egresos 2025 muy comprometido por el costo de la deuda, programas sociales y reducción del déficit fiscal”, dijo.

Precisó que sus socios constructores en coordinación con la Asociación Mexicana de Ferrocarriles (AMF) realizan diagnósticos de las tres rutas propuestas para pasajeros, cuyo gran impacto también se resentirá en el transporte de carga por ser rutas de doble vía.

Méndez Jaled dijo que aun que las concesionarias de rutas de ferrocarril hicieron cuantio-

sas inversiones, el país presenta una densidad férrea muy baja en comparación con otros países.

“Contamos con 27 mil kilómetros de vías férreas donde solo se movilizan 130 millones de toneladas de carga anuales, frente a los 300 millones en el sistema portuario y 600 millones en carreteras, lo que sin duda nos resta competitividad”, refirió.

El presidente de CMIC explicó que los estudios de movilidad disponibles al momento indican que en distancias de más de 500 kilómetros para mover la carga, el ferrocarril puede dar una productividad de más de 28 por ciento en tiempo y costo.

“Y cuando supera los mil kilómetros el porcentaje supera 40 por ciento lo que explica el impulso que realizan muchos países de este sistema de transporte más seguro, económico y eficaz”, agregó.

Con la Asociación Mexicana de Ferrocarriles realiza diagnóstico de trazos

Propuestas

Asentó que para llevar a cabo el plan de Infraestructura de la Presidenta en lo que toca a rutas férreas, carreteras, puertos, aeropuertos, parques industriales, sistema hídrico, energía y construcción de vivienda, presentaron un plan de 650 necesidades que involucra la participación de las 44 delegaciones con que cuentan en el país.

Todas están dispuestas a aportar su conocimiento y buscar nuevas formas de coinvertición o asociaciones pública-privadas bajo normativas que propicien la equidad, transparencia y rendición de cuentas.

“Estamos abiertos a todos los proyectos presentado propuestas de participación porque ante los grandes retos en infraestructura la sola participación de recursos del gobierno federal será insuficiente”, remarcó.

Mencionó que para aportar más al diagnóstico en la construcción de rutas férreas impulsan en el Instituto Tecnológico de la Construcción (ITC), la maestría en diseño, financiamiento y mantenimiento de vías de baja, media y alta velocidad y ya se cuenta con profesionales especializados en el tema.

“Ya teníamos en el radar la importancia de contar con un mejor sistema ferroviario”, expuso.

Aeroméxico reconoce al sindicato.

Pilotos aceptan un aumento salarial de 7.5%

La Asociación Sindical de Pilotos Aviadores (ASPA) informó que la asamblea general de aeronautas de Aeroméxico votó a favor de aceptar un incremento salarial de 7.5 por ciento y un alza 12.5 por ciento en prestaciones. El convenio fue aprobado por la mayoría de trabajadores asistentes, con lo cual se descarta la huelga emplazada para el primer minuto del 8 de octubre. De acuerdo con el proceso y tiempos que marca la Ley, en los próximos 10 días

el convenio se pondrá a disposición de los pilotos para su análisis y 10 días más para ser llevado a consulta en urnas (votaciones), donde cada piloto ratificará su decisión a favor, o en contra, detalló el organismo sindical. Por su parte, Aeroméxico reconoció y felicitó a ASPA por su apertura, colaboración y disposición al diálogo. “Sabemos que nuestra aerolínea cuenta con el mejor talento de la industria aérea, que se desempeña de manera profesional” dijo.

ECONOMÍA

MERCADOS E INDICADORES

INDICADORES LÍDERES

CAMBIARIO		
Ventanilla bancaria (venta)	\$19.760	▲ \$0.03
Interbancario (spot)	\$19.305	▲ 0.24%
Euro (BCE)	\$21.223	▼ -0.21%
BONOS Y TASAS		
Cetes 1 día (prom. Valmer)	10.48%	▼ -0.01
Bono a 10 años	9.90%	▲ 0.39

ACCIONARIO		
S&P/BMV IPC (puntos)	52,039.87	▼ -1.08%
FTSE BIVA (puntos)	1,069.60	▼ -1.25%
Dow Jones (puntos)	41,954.24	▼ -0.94%
METALES		
Onza oro NY (venta, Dls)	\$2,666.00	▲ 0.76%
Onza plata NY (venta)	\$32.00	▼ -1.20%

PETRÓLEO		
WTI - NYMEX	77.14	▲ 3.71%
Brent - ICE	80.93	▲ 3.69%
Mezcla Mexicana (Pemex)	71.94	▲ 3.76%
INFLACIÓN		
Mensual (ago-24)	0.01%	▲ 1.05
Annual (ago-23/ago-24)	4.99%	▲ 5.57

Editor: Baude Barrientos Coeditores: Eduardo Jardón y Atzayaelh Torres Coeditores Gráficos: Javier Juárez y Hugo Martínez

ACENTÚA DESACELERACIÓN

Empleo formal tiene su menor avance en tres años y medio

El número de trabajadores afiliados al IMSS creció 1.6% anual en septiembre, la cifra más baja desde abril del 2021

Prevén analistas que seguirá la pérdida de dinamismo en los próximos meses

FELPE GAZCÓN
fgazcon@elfinanciero.com.mx

La generación de empleo formal continuó desacelerándose en septiembre y creció a un ritmo de 1.6 por ciento anual, la menor cifra en casi tres años y medio, desde abril de 2021, a tono con un menor dinamismo en la economía.

Al cierre del mes anterior se reportaron 22 millones 480 mil 803 trabajadores afiliados al IMSS, un registro sin precedentes. Sin embargo, esta cifra implicó que en septiembre se crearon 90 mil 968 plazas, el menor registro de los últimos 15 años, para un mismo mes. Además, la creación de empleos acumulada entre enero y septiembre sumó 456 mil 417, 39.7 por ciento menos que en el mismo periodo del año anterior, y fue la más baja desde el 2020.

Para analistas de Banco Base, preocupa que la creación de empleo formal en lo que va de 2024 es menor al que se registró en 2019, año en el que se tuvo una ligera recesión económica previo a la pandemia. "Esto podría ser un indicador de que la economía se encuentra cerca de caer en recesión", advirtieron.

Las expectativas para la generación de empleo se han deteriorado, y apuntan a un pobre desempeño

FOCOS

Pronósticos. Manpower prevé que se generen entre 100 mil y hasta 120 mil empleos formales en el último trimestre, y 450 mil en el año.

Incertidumbre. Para Banco Base, la desaceleración en la generación de empleo podría estar ligada a la incertidumbre derivada del cambio de gobierno.

Rezago. Los expertos estiman que el país debe generar al año 1.4 millones de puestos de trabajo para absorber a la mano de obra que incorpora al año. En los próximos meses y en 2025, ya que el consenso de analistas consultados por Banxico prevé que en este año se crearán 450 mil plazas, una cifra similar a la registrada hasta septiembre, que de confirmarse, representarían 31 por ciento menos de las 651 mil reportadas en 2023.

Para el próximo año también se perdería dinamismo, y los pronósticos apuntan a 400 mil puestos de trabajo, que sería la cifra más baja desde la pandemia.

Analistas de Citibanamex destacaron que sigue perdiendo fuerza el empleo formal y prevén que continuará desacelerándose en lo que resta del año, para promediar un avance de 2.1 por ciento este 2024, desde 3.6 por ciento en 2023.

EN DETERIORO

39.7%

MENOS PLAZAS

Se generaron entre enero y septiembre de este año, en comparación con el mismo lapso de 2023.

90,968

TRABAJOS

Formales se crearon en septiembre, la cifra más baja para un mismo mes en 15 años.

Héctor Márquez, director General para LATAM de AMITAI, estimó que en el país se necesita generar un millón 400 mil empleos por año, para absorber a la población que cada año se incorpora a la PEA.

De acuerdo con el reporte del IMSS, los sectores económicos con el mayor crecimiento anual en puestos de trabajo en septiembre fueron el de transportes y comunicaciones, con 5.4 por ciento; comercio, con 3.2 por ciento; servicios sociales y comunales, con 2.3, y servicios para empresas, con 2.1 por ciento.

Por entidad federativa destacaron Chiapas, Hidalgo y Estado de México con incrementos anuales de 6.8, 5.4 y 5.1 por ciento, respectivamente.

Se debilitan contrataciones

La generación de empleos siguió desacelerando y hasta septiembre reportó el peor desempeño desde el 2013, con excepción de la caída reportada en 2020 ocasionada por la pandemia

Puestos de trabajo afiliados al IMSS

■ Var. % anual



Número de trabajadores afiliados al IMSS

■ Acumulado enero-septiembre de cada año

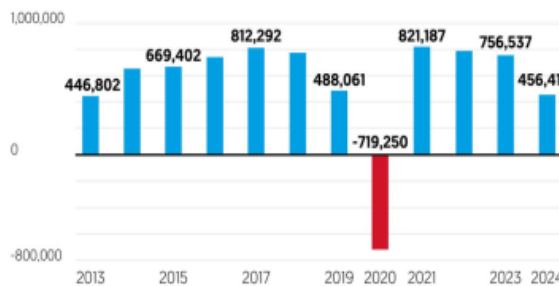

Fuente: IMSS

AMLO, MITAD DE PLAZAS QUE EPN

En los cinco años con 10 meses de la administración del expresidente Andrés Manuel López Obrador, se crearon 2 millones 22 mil 877 empleos formales en el país, que representaron la mitad de las fuentes laborales generadas durante el sexenio de Enrique Peña Nieto y una cifra inferior a la generación de plazas con Calderón.

Indicadores del IMSS muestran que durante el gobierno de Enrique Peña Nieto, del 1 de diciembre de 2012 al 30 de noviembre de 2018, se crearon 4 millones 162 mil 990 empleos formales.

En el gobierno de Felipe Calderón, del 1 de diciembre de 2006 al 30 de noviembre de 2012 se afiliaron al IMSS 2 millones 313 mil 622 trabajadores más.

Carlos Ramírez, socio consultor de Integralia, expresó que la creación de empleos formales en el sexenio que recién terminó, es absolutamente insuficiente para necesidades que tuvo la economía mexicana de 5.5 millones de personas que se agregaron en esos seis años a la PEA.

Precisó que la creación de fuentes de trabajo formales en el sexenio de AMLO fue la más baja desde el sexenio de Vicente Fox. En ese periodo se generaron un millón 203 mil 800 plazas.

"Los cerca de 3.5 millones de personas que no pudieron conseguir un empleo formal fueron a parar a un trabajo informal, en algún puesto de alimentos o mercancías callejeras, que pululan por todos lados", enfatizó.

Especialistas explicaron que durante el periodo de gobierno de AMLO del 1 de diciembre de 2018 al 30 de septiembre de 2024, ocurrió la crisis económica ocasionada por la pandemia, lo que pudo afectar el empleo.

El bajo crecimiento de la economía durante todo el sexenio, estimado en 0.9 por ciento promedio anual, la cifra más baja desde el sexenio de la Madrid, fue otro factor que obstaculizó la creación de plazas formales.

El exsecretario de Hacienda, Arturo Herrera, calculó que por cada punto del PIB que crece la economía se generan apenas 200 mil empleos.

EDITOR:
Octavio Amador
COEDITOR:
Karina Hernández

empresas
@economista.mx
economista.mx

COEDITOR GRÁFICO:
Oscar Alcaraz

Medida para reactivar competencia en industria de harina de maíz

Cofece propone venta de cinco plantas de Gruma, por posición dominante

• Esta desinversión resultaría en una disminución del 17% en la participación de mercado de la empresa y contribuiría a reducir, al menos, un 10% el precio del insumo, afirma José Manuel Haro, titular de la Autoridad Investigadora de la comisión antimonopolios

Judith Santiago
judith.santiago@
economista.mx

La Autoridad Investigadora de la Comisión Federal de Competencia Económica (Cofece) emitió un Dictamen Preliminar en el que propuso, como medida correctiva, la venta de cinco de las 18 plantas que Gruma posee en México, debido a su posición dominante en la industria de harina de maíz.

Esta medida resultará en una disminución del 17% en la participación de mercado de la empresa y se espera que contribuya a reducir, al menos, un 10% el precio del insumo, con lo cual se espera ayude a reactivar la competencia en el sector, explicó José Manuel Haro, titular de la Autoridad Investigadora de la Comisión Federal de Competencia Económica (Cofece).

“Al determinar estas medidas correctivas, Gruma estaría bajando su participación en el mercado de harina de maíz en un 17%, en promedio... Dependiendo del mercado su reducción puede ser mayor o menor”, puntualizó en entrevista.

Además, dijo, que de hacerse efectivas estas medidas, los precios de la harina de maíz podrían disminuir 10%, aproximadamente. Actualmente, la cotización de la tonelada de harina de maíz ronda los 15,000 pesos.

José Manuel Haro puntualizó que si se considera que Gruma, como principal productor tiene precios, aproximadamente, 10% más altos que sus competidores, la entrada de un nuevo participante que ofrezca precios promedio podría reducir el costo de la harina en más de 1,000 pesos. Esta disminución, a su vez, impactaría directamente en el precio de la tortilla.

Abundó, que realizaron un cálculo que muestra que, si un nuevo competidor establece precios promedio similares a los de otros productores, excluyendo a Gruma, podría verse beneficios anuales de más de 1,300 millones de pesos como resultado de esta desinversión.

Este lunes, la Cofece publicó un Dictamen Preliminar que revela la falta de competencia en el mercado de harina de maíz nixtamalizada, que se vende a tortillerías en México. Concluyó que Gruma alcanza participaciones de mercado de entre 50% y 90% en algunas áreas del país. “Casi 9 de cada 10 kilos de harina son vendidos por



FORO ESPECIAL

Gruma en algunas regiones del país”, destaca el documento.

“Gruma es entre dos y nueve veces más grande que su competidor más cercano en los ocho mercados geográficos... Esto genera un efecto de distorsión a la competencia que se puede observar con mayores precios, o bien, con la entrada de competidores de manera muy marginal.

La Cofece destacó que Minsa es el segundo competidor más relevante, aunque con una brecha considerable respecto a Gruma. Otros competidores, incluidos nuevos jugadores como CMG, Panamericana y Maximasa, tienen una presencia marginal y no han conseguido ser una competencia real para la compañía.

“Son 14 competidores a nivel nacional, sin embargo, en cada mercado geográfico pueden ir cambiando, no todos tienen presencia a nivel nacional, solamente Minsa”, puntualizó Haro.

Por lo tanto, la autoridad propuso como medida correctiva que la empresa venda cinco de sus plantas, las cuales se ubican en Chalco, Estado de México; Cullacán, Sinaloa; Río Bravo, Tamaulipas; Veracruz, Veracruz; y Celaya, Guanajuato. Mercado donde tiene una mayor participación.

Lo anterior, afirmó Haro, permitirá que un competidor más pequeño adquiera esos activos, lo que fomentará la entrada de nuevos participantes en la industria y evitará la existencia de un mercado “tan asimétrico y concentrado”.

El titular de la Autoridad Investigadora de la Comisión dijo que la estructura dominante de la empresa también se observa en diversas medidas que dificultan el cambio de proveedor para los tortilleros. Como resultado, al comprometerse con un proveedor específico, los tortilleros se enfrentan a contratos de comodato para las máquinas tortilleras, a cantidades mínimas de compra y a esquemas de financiamiento que limitan la capacidad de los participantes para acceder a los clientes de manera efectiva.

A nivel nacional, se venden aproximadamente 1.7 millones de toneladas métricas al año, lo que representa un mercado considerable.

Gruma analiza dictamen

Por su parte, la productora de harina de maíz dijo que está “analizando detenidamente el contenido del dictamen preliminar dentro del marco de la Ley”.

“Gruma ha colaborado abiertamente y de buena fe con la Cofece desde el inicio de la Investigación del mercado investigado, y seguirá colaborando de la misma forma a fin de hacer valer dentro del plazo legal de 45 días hábiles, los derechos y recursos legales que le otorgan la Constitución y las leyes aplicables”, dijo la compañía en un comunicado enviado a la Bolsa Mexicana de Valores (BMV).

Más información en:
Termómetro Económico

De acuerdo con la Cofece, Gruma alcanza participaciones de mercado de entre 50% y 90% en algunas áreas del país en el mercado de harina de maíz nixtamalizada.

Si se considera que Gruma, como principal productor tiene precios, aproximadamente, 10% más altos que sus competidores, la entrada de un nuevo participante que ofrezca precios promedio podría reducir el costo de la harina en más de 1,000 pesos”.

José Manuel Haro,
TITULAR DE LA UNIDAD
INVESTIGADORA DE LA
COFECE

EL ECONOMISTA

MARTES
8 de octubre
del 2024



Tipo de cambio (pesos)	Compra	Venta
Dólar	18.89	19.76
Euro	21.18	21.19

Tasas de interés	
Cetes 28 días	10.30%
Cetes 91 días	10.46%
TIE 28 días	10.73%

Inflación	
Primera quincena de septiembre de 2024	+0.09%
De agosto de 2023 a agosto de 2024	4.99%
Reservas internacionales	
226 mil 845.8 mdd al 27 de septiembre de 2024	

Petróleo	Precio (dólares)	Var.
WTI	77.34	+2.76
Brent	80.93	+2.88
Mezcla mexicana	71.94	+2.61

BOLSA MEXICANA DE VALORES	
(Índice de Precios y Cotizaciones)	
Cierre	52 mil 39.87
Variación en puntos	-570
Variación porcentual	-1.08%

LANZA PROGRAMA DE AUDITORÍAS

Intensifica el SAT vigilancia contra abusos y evasión fiscal

Tiendas en línea deberán inscribirse en el Registro Federal de Contribuyentes

JESSIKA BECERRA

El Servicio de Administración Tributaria (SAT) emitió modificaciones a la normatividad para fortalecer el combate a prácticas abusivas, informó la dependencia en un comunicado.

Detalló que a partir de este mes se ponen en marcha nuevos programas de auditoría y revisión para asegurar el cumplimiento de las medidas enfocadas a detectar y sancionar prácticas de contrabando, evasión y elusión fiscal.

Las empresas que realizan importaciones temporales deberán obtener un registro como empresas certificadas, o bien, la aceptación de la garantía de los impuestos al valor agregado (IVA) y especial sobre producción y servicios (IEPS) a efecto de asegurar que las mercancías retornen al extranjero.

Teresa González, socia especialista de comercio exterior del despacho Garrido y Licon, expuso en entrevista que el SAT está poniendo "en blanco y negro" algunas reglas para ciertas verificaciones, lo que permitirá elevar la recaudación.

Explicó que el SAT tiene muy claro que las empresas de la industria manufacturera y maquiladora de exportación (Imex), por la naturaleza de sus actividades, tienen algunas complicaciones para cumplir con ciertas obligaciones, que son los controles de inventarios y la actualización de sus actas constitutivas o sus registros históricos, como actas de asamblea.

"Si las empresas normalmente fallan en este tipo de controles, la sanción que están previendo es suspender el beneficio de los créditos de IVA que puedan tener", comentó.

"Si les suspenden o cancelan la certificación de IVA, todas las empresas Imex van a tener que pagar el IVA de importación. Si les quitan o les suspenden la certificación, la autoridad va a lograr recaudar

montos bastante importantes", agregó.

Las Imex son empresas dedicadas a la manufactura de mercancías que pueden importar temporalmente materias primas u otras mercancías con la finalidad de producir o transformarlas para luego exportarlas.

Empresas de mensajería y maquiladoras, bajo la lupa

El SAT detalló que se refuerza la supervisión para que las empresas de mensajería identifiquen a quienes importan mercancías de Asia sin pagar los impuestos correspondientes y verifiquen que las mercancías declaradas son las mismas que fueron enviadas.

Con los cambios a la normativa se precisa que los agentes y agencias aduanales pueden ser sancionados por cometer infracciones relacionadas con la importación o exportación, dado que participan en el despacho aduanero.

A su vez, se esclarece que es una práctica indebida introducir al país mezclas compuestas esencialmente de azúcar con carbón activado o con sustancias análogas o similares, y que una vez que estén en el país se debe separar o eliminar este último componente, con la finalidad de no pagar los impuestos respectivos.

En materia de impuestos internos, con las modificaciones se aclara que las tiendas en línea que operan como intermediarias también se deben inscribir en el Registro Federal de Contribuyentes y retener los impuestos que correspondan a las operaciones en las que participan como intermediarias.

Además, se indica que la deducción de los gastos en la contratación de servicios para la determinación del impuesto sobre la renta procede cuando se demuestre que el servicio fue efectivamente prestado y que los contribuyentes que adquieren bienes en México propiedad de un extranjero deben retener el IVA.



Cofece sugiere que Gruma venda cinco de sus plantas

El consorcio domina el mercado de harina de maíz // Tras la resolución, sus acciones en bolsa cayeron 7.57%

CLARA ZEPEDA

Con una pérdida en bolsa de casi 10 mil millones de pesos, Gruma enfrentó la resolución de la Comisión Federal de Competencia Económica (Cofece), la cual determinó que la empresa tiene una posición dominante en el mercado de harina de maíz para tortillas, alimento básico para los mexicanos, pues 98.6 por ciento de la población consume tortilla de maíz y 68 por ciento lo hace a diario.

La autoridad investigadora de la Comisión Federal de Competencia Económica (Cofece) explicó que detectó de manera preliminar que no existen condiciones de competencia efectiva en los mercados de producción, comercialización y distribución de harina de maíz blanca y azul a granel para la elaboración comercial de tortillas, con una dimensión geográfica regional, por la probable existencia de una barrera a la competencia y la libre concurrencia.

Ante esta información, las acciones de Gruma cayeron este lunes 7.57 por ciento en la Bolsa en México, a un precio de 334.26 pesos por título. Así, su valor de capitalización (el número de acciones en circulación por el precio de sus

títulos) registró un descenso diario de 9 mil 944.73 millones de pesos, pues alcanzó un valor de mercado de 121 mil 451.40 millones de pesos al cierre de este lunes, luego de que el viernes sumó un valor de 131 mil 396.13 millones de pesos.

La Cofece detalló en un comunicado que para dicha investigación dividió el país en ocho regiones y analizó las ventas totales y la capacidad instalada de las empresas entre 2016 y 2022. Así, encontró que Gruma tiene entre 50 y 90 por ciento de las ventas en cada una de las regiones del país. Es decir, en algunas casi nueve de cada 10 kilos de harina son vendidos por Gruma, una participación de mercado entre 22 y 80 veces mayor que su mayor competidor en cada una de las zonas.

Asimismo, el precio promedio de sus productos es casi 10 por ciento mayor que el de sus competidores a nivel nacional.

La Cofece aseguró que dicha investigación era fundamental porque la tortilla de maíz representa casi 6 por ciento del gasto en alimento de los hogares, según datos del Instituto Nacional de Estadística y Geografía, y la harina de maíz nixtamalizada representa casi la mitad del costo de elaboración de la tortilla de maíz que no es

▲ La Comisión Federal de Competencia Económica detectó que Gruma acapara entre 50 y 90 por ciento de las ventas de harina de maíz en distintas regiones del país y que sus productos son casi 10 por ciento más caros que los de sus competidores. Foto La Jornada

producida directamente de masa. Sugirió que para reactivar la competencia en el mercado, de modo que se fomente la entrada y el crecimiento de nuevos competidores y, finalmente, se permita que los mexicanos disfruten de mejores precios, Gruma venda cinco plantas de producción de harina de maíz nixtamalizado, así como toda la flota de distribución y la fuerza de ventas de dichas plantas.

Gruma respondió en un comunicado al público inversionista que la compañía siempre se ha conducido dentro del marco de la ley, ha cooperado "abiertamente y de buena fe" con la Cofece desde el inicio de la investigación del mercado y seguirá colaborando de la misma forma a fin de hacer valer dentro del plazo legal de 45 días hábiles los derechos y recursos legales que le otorgan la Constitución y las leyes aplicables.

Negocios

FINANZAS / ECONOMÍA

MARTES 08.10.2024

negocios@razon.com.mx Tel. 555260-6001



Reconocen a Santander con premio 50/50 WOB

EL BANCO RECIBIÓ el reconocimiento 50/50 Women on Boards, por su compromiso con la equidad de género en el ámbito corporativo. Este galardón se otorga a las entidades que cumplen con el criterio de tener tres o más consejeras independientes en su Consejo de Administración.

BMV/S&P
52,039.87 ↓ -1.08%

FTSE BIVA
1,069.60 ↓ -1.25%

Dólar
\$19,7600

Euro
\$21,1833

TIE 28
10,7399%

UDI
8,250563

Centenario
\$43,700

Mezcla Mexicana
71.94 dpb

Precio pasa de \$1,982 a \$2,354

Ven poco efecto del Pacic para frenar costos de canasta básica

EXPERTOS SEÑALAN que el paquete contra la inflación se vio afectado por la inseguridad y las condiciones climáticas; recomiendan revisar algunas medidas para hacerlo eficiente

Por Daniela Gómez

daniela.gomez@razon.com.mx

Ados años de la aplicación del Paquete Contra la Inflación y la Carestía (Pacic), expertos consideraron que su impacto para contener los precios de los 24 productos que comprende ha sido mínimo, pues la inflación de estas mercancías es mayor a la tasa inflacionaria general, que en la primera quincena de septiembre se ubicó en 4.66 por ciento, e incluso señalaron que su influencia se ha visto mermada por la inseguridad o las condiciones climáticas del país.

EL DATO

EN SEPTIEMBRE, los cinco estados con la Canasta Básica más encarecida son Tamaulipas, Veracruz, Baja California, Nayarit y Guerrero, según la Anpec.

La Presidenta Claudia Sheinbaum Pardo confirmó en su primer discurso como jefa del Ejecutivo que dará continuidad al Pacic con apoyo del Consejo Coordinador Empresarial, acuerdo implementado por el gobierno anterior en mayo de 2022, luego de que la pandemia del Covid-19 elevó la inflación hasta 7.82 por ciento, con el objetivo de contener los precios de productos básicos a través de 16 medidas estabilizadoras.

En entrevista con *La Razón*, Juvenal Campos, analista de la Organización México, ¿cómo vamos?, explicó que desde la aplicación del paquete y hasta la fecha, éste no ha logrado contener la inflación de los productos básicos, en especial de los alimentos, puesto que sus inflaciones son "extremadamente altas" como es el caso de la zanahoria, la naranja y el jitomate, que, por ejemplo, en agosto tuvieron aumentos de 33.35, 46.38 y 22.52 por ciento,

3.0

Por ciento es el nivel objetivo para la inflación del Banxico

7.71

Por ciento se encareció el tomate verde en septiembre

Además, según el monitoreo que realiza el Consejo Nacional de Evaluación de la Política de Desarrollo Social (Coneval), en mayo de 2022 el precio de la Canasta Básica Alimentaria era de mil 982 pesos para zonas urbanas y para agosto de este año ya alcanzaba los 2 mil 354 pesos.

Al respecto, el especialista reconoció que no se puede saber si sin la instrumentación del Paquete Contra la Inflación y la Carestía los precios de estos productos, que en conjunto suman 15 por ciento de la inflación total, serían más altos o más bajos.

"A partir de septiembre del 2022, si hubo una baja en la tasa de inflación, los precios han crecido menos rápido que como estaban antes del momento en que se instauró el Pacic, sin embargo esta tendencia a la baja se revirtió, ya para finales de 2023 ya vuelven a estar hacia arriba, entonces como tal la inflación no ha sido del todo contenida al menos en este último año, pero sí hubo un efecto digamos en 2023 que pudo deberse tanto a las medidas del Pacic, como a otro tipo de situaciones, como la política monetaria del Banco de México (Banxico), como a las condiciones climatológicas del país", señaló el experto.

De acuerdo con el Gobierno de México, las medidas del paquete estabilizador de precios de la Canasta Básica abarcan tres estrategias: de producción, de distribución y de comercio exterior. Entre las estrategias está el fortalecimiento de la seguridad en carreteras, el no incremento de peajes, estímulos fiscales a gasolinas, entrega de fertilizantes, exención de Carta Porte, así como una tasa cero de aranceles a productos de la Canasta Básica importados, por mencionar algunas.

Juvenal Campos detalló que el asalto a carreteras ha sido uno de los principales factores que han mermado la incidencia del Pacic para contener los precios. Y es que, de acuerdo con una investigación de la plataforma Overhaul, entre los productos más robados al transporte de car-

ga en movimiento están los alimentos y bebidas, con 31 por ciento de los atracos durante el primer semestre de este año.

Además, el especialista de México, ¿cómo vamos? destacó que la inseguridad en cultivos como es el caso del limón o aguacate, dos de los productos agropecuarios que más se han encarecido en los últimos meses, es otro de las limitantes del paquete contra la inflación.

A esto hay que añadirle, que la sequía ha generado presiones al alza en los precios de algunos granos debido a que por el estrés hídrico la producción agrícola del arroz, maíz y frijol se ha reducido y como son productos de alta demanda, se ha mermado el impacto del Pacic en la inflación.

Las inundaciones también son un factor clave, pues según la Alianza Nacional de Pequeños Comerciantes (Anpec), estados como Guerrero, Oaxaca, Yucatán, Quintana Roo, Michoacán, Morelos y Puebla, "han resultado duramente afectados, trayendo como consecuencia una presión alcista en el costo de los alimentos al verse complicados en sus cadenas de abasto y suministro, así como por la pérdida de la cosecha de sus cultivos de frutas, verduras y legumbres de temporada".

En este sentido, el economista Aarón Morales Islas también explicó a *La Razón* que otros elementos que no contempla el Pacic son la des-

igualdad de la inflación en el país, pues ésta es mayor en algunos estados de la República que en otros debido a la economía interna que tienen, los estímulos fiscales y los programas sociales que manejan, lo que en conjunto genera que la presión inflacionaria sea más agresiva.

Aunado a ello, señaló que la carga fiscal a algunos productos ha incidido en el objetivo del Pacic; además de que los recortes al rubro de la salud no han ayudado, pues los medicamentos han tenido un alza considerable en sus precios y gran cantidad de mexicanos destina parte de sus ingresos a la compra de éstos, por lo que poner atención en el presupuesto de Salud ayudaría a que el paquete tenga mayor incidencia.

"Si ha habido esfuerzos importantes tal es el caso del Gas para el Bienestar, de apoyar con programas sociales, como Jóvenes Construyendo el Futuro, la Pensión Universal para Adultos Mayores, que en esos programas los aumentos no están por debajo de la inflación, son esfuerzos importantes que ha hecho el Gobierno; sin embargo, considero que hay áreas de oportunidad en las que se puede entrar para disminuir más los niveles de inflación", indicó.

Cabe señalar que en el sexenio, la inflación general en México acumuló una tasa de 32.8 por ciento del 1 de diciembre de 2018 al 15 de septiembre de 2024, según datos del Inegi.

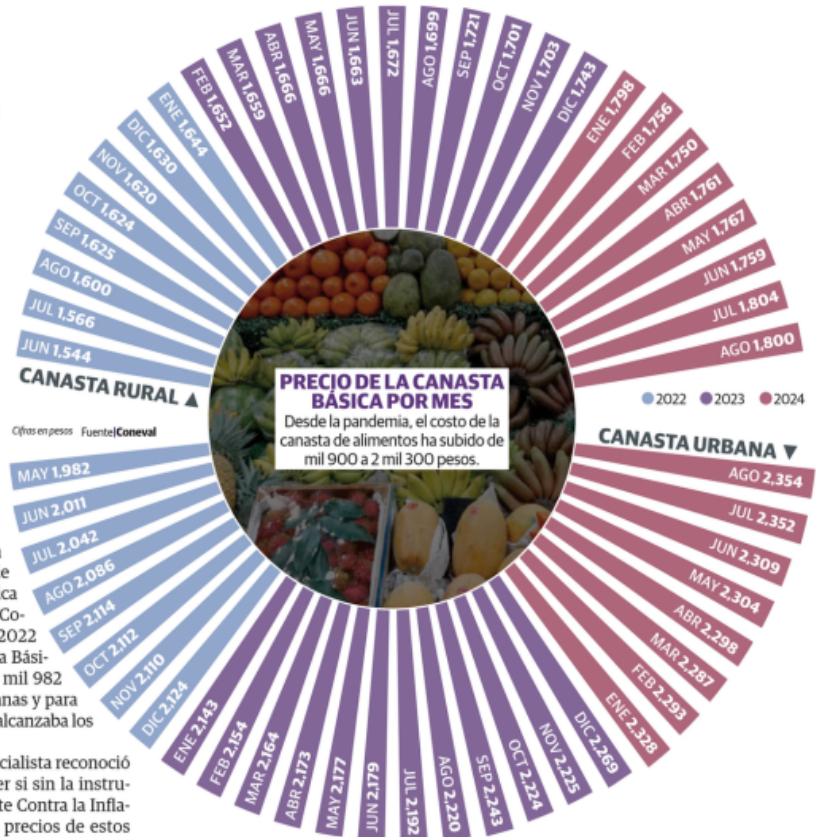

PRECIO DE LA CANASTA BÁSICA POR MES

Desde la pandemia, el costo de la canasta de alimentos ha subido de mil 900 a 2 mil 300 pesos.

● 2022 ● 2023 ● 2024

CANASTA URBANA ▼

● 2022 ● 2023 ● 2024

Cifras en pesos Fuente: Coneval

CANASTA RURAL ▲

● 2022 ● 2023 ● 2024

● 2022 ● 2023 ● 2024

● 2022 ● 2023 ● 2024

● 2022 ● 2023 ● 2024

● 2022 ● 2023 ● 2024

● 2022 ● 2023 ● 2024

● 2022 ● 2023 ● 2024

● 2022 ● 2023 ● 2024

● 2022 ● 2023 ● 2024

● 2022 ● 2023 ● 2024

● 2022 ● 2023 ● 2024

● 2022 ● 2023 ● 2024

● 2022 ● 2023 ● 2024

● 2022 ● 2023 ● 2024

● 2022 ● 2023 ● 2024

● 2022 ● 2023 ● 2024

● 2022 ● 2023 ● 2024

● 2022 ● 2023 ● 2024

● 2022 ● 2023 ● 2024

● 2022 ● 2023 ● 2024

● 2022 ● 2023 ● 2024

● 2022 ● 2023 ● 2024

● 2022 ● 2023 ● 2024

● 2022 ● 2023 ● 2024

● 2022 ● 2023 ● 2024

● 2022 ● 2023 ● 2024

● 2022 ● 2023 ● 2024

● 2022 ● 2023 ● 2024

● 2022 ● 2023 ● 2024

● 2022 ● 2023 ● 2024

● 2022 ● 2023 ● 2024

● 2022 ● 2023 ● 2024

● 2022 ● 2023 ● 2024

● 2022 ● 2023 ● 2024

● 2022 ● 2023 ● 2024

● 2022 ● 2023 ● 2024

● 2022 ● 2023 ● 2024

● 2022 ● 2023 ● 2024

● 2022 ● 2023 ● 2024

● 2022 ● 2023 ● 2024

● 2022 ● 2023 ● 2024

● 2022 ● 2023 ● 2024

● 2022 ● 2023 ● 2024

● 2022 ● 2023 ● 2024

● 2022 ● 2023 ● 2024

● 2022 ● 2023 ● 2024

● 2022 ● 2023 ● 2024

● 2022 ● 2023 ● 2024

● 2022 ● 2023 ● 2024

● 2022 ● 2023 ● 2024

● 2022 ● 2023 ● 2024

● 2022 ● 2023 ● 2024

● 2022 ● 2023 ● 2024

EL TIP

EL OBJETIVO, del paquete contra la inflación es disminuir 8.0% el precio de la canasta básica de 24 productos.

#FinanzasPersonales

LOS MEJORES EVENTOS, A TU ALCANCE

POR GABRIEL NAVA

@gabo_leconav

La población mexicana suele aprovechar cada oportunidad que se le presenta para poder acudir a un concierto, una función de cine, una obra de teatro y hasta al estadio, por lo que, la planeación para asistir, y disfrutar al máximo un evento de entretenimiento, también figura como una cuestión de finanzas personales.

En el último año, más de la mitad de la población mexicana mayor de 18 años asistió, aunque sea en una ocasión, a un evento o espectáculo, de acuerdo con el Instituto Nacional de Estadística y Geografía (Inegi); una tendencia que lleva años en franco aumento.

Y es que, luego de la pandemia, millones de personas han regresado entusiasmados a llenar auditorios, teatros, estadios y hasta los foros más afamados en el país para mirar a su artista favorito, el equipo de sus amores o la película más esperada; un contexto que ha llegado a provocar que la consultoría Deloitte considere al país como uno de los escenarios que tendrá mayor crecimiento a nivel mundial durante los próximos años.

"El evento cultural con mayor asistencia fue la proyección de película o cine, con 43.6 por ciento. Siguió concierto o presentación de música en vivo, con 26.5 por ciento; exposición, con 13.9 por ciento; obra de teatro, con 10.4 por ciento y espectáculo de danza, con

Acudir al concierto del año, el juego más importante de la temporada o al estreno de la película más esperada, no tiene por qué ser sinónimo de endeudarse o quedarse sin dinero para llegar a fin de mes

México, un gran mercado

El porcentaje de personas que acuden a eventos de entretenimiento en el país ha ido en aumento luego del fin de la pandemia

Porcentaje de la población mayor de edad en México que asistió a algún evento cultural

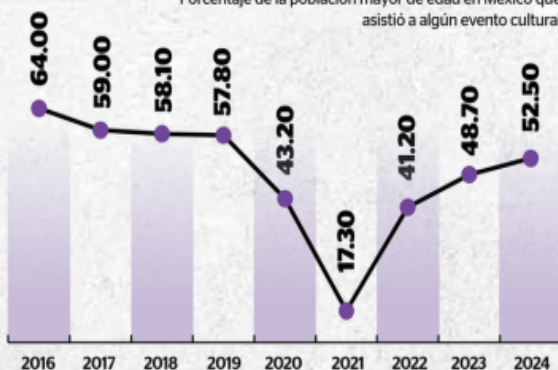

Fuente: Inegi, Módulo sobre eventos culturales seleccionados, 2024

9.3 por ciento. Los porcentajes de asistencia para los 5 eventos culturales que aquí se refieren fueron más altos en la edición 2024 con respecto a 2023", destacó Inegi en su última medición sobre el fenómeno en el país.

Sin embargo, acudir a concier-

tos, encuentros deportivos, el cine y hasta el teatro, no implica que se hayan desarrollado estrategias eficientes que maximicen el gozo de cada evento al mismo tiempo que se reduce el gasto, pues el pago de entradas a sobrecosto, el endeudamiento por asistir a una

cantidad excesiva de actos o un gasto significativo en souvenirs que se desechan al corto plazo, suelen figurar como una constante para "no quedarse afuera".

Planear es la clave

Monitorear los anuncios de espectáculos que se realizarán en los próximos meses ayuda a definir un monto de ahorro destinado a la compra de entradas y pago de cuestiones relacionadas con el evento al que se asistirá.

"Regularmente las fechas en las que se presentarán los artistas en solitario o en un festival se anuncian con bastante tiempo de anticipación, determina un presupuesto para gastar en comida, bebidas y/o souvenirs; destina una cantidad de ahorro periódica para este propósito y apégate a tu plan", recomienda la dirección de educación financiera de Citibanamex.

Aprender a decidir

Aunque siempre se desea asistir a todos los eventos, resulta imposible destinar un recurso económico

COEDITORES: JORGE JUÁREZ Y ENRIQUE TORRES
COEDITOR GRÁFICO: FELIPE LAMAS DE LUNA



PRODUCCIÓN DE AUTOPARTES (Total nacional / millones de dólares)

FUENTE: INA.



PANORAMA ALENTADOR



LA INDUSTRIA DE AUTOPARTES ESPERA UN SÓLIDO CRECIMIENTO PARA EL CIERRE DE AÑO.



La producción de autopartes de enero a julio de 2024 creció 5.08 por ciento, a tasa anual.



LA INA DIJO QUE EL SECTOR VA A CERRAR 2024 CON VENTAS POR 126 MIL 149 MDD

POR ENRIQUE TORRES

MERCADO EXTERIOR

• Del total de la exportación de autopartes, 87 por ciento va para Estados Unidos.

• México es el principal proveedor de partes automotrices de EU, con 42% del total.

E

a Industria Nacional de Autopartes (INA) proyecta que el sector va a cerrar 2024 con un valor de producción de 126 mil 149 millones de dólares, con un incremento de 4.12 por ciento en comparación con 2023 y establece un récord para el país.

En rueda de prensa, Michelle Sagrero, vocera de la agrupación señaló que de enero a julio lograron ventas por 73 mil 303 millones de dólares, un crecimiento de 5.08 por ciento con relación al mismo período del año pasado.

La INA explicó que la zona

#AUTOPARTES IMPULSA LA ECONOMÍA

900

MIL EMPLEOS
GENERA LA
INDUSTRIA
EN EL PAÍS.

norte, el Bajío y el centro de México se concentra 94.9 por ciento de la producción de autopartes en el país; siendo la zona norte la de mayor participación con 43 por ciento del total, con un valor de mercado de 31 mil 761 millones de dólares; seguido del Bajío, con 36 por ciento y 26 mil 378 millones de dólares y la zona centro del país con 15.6 por ciento y 11 mil 452 millones de dólares.

El reporte de la INA destaca que en los primeros siete meses del año el mayor crecimiento en la producción de autopartes se ha registrado en Yucatán, con 37.2 por ciento; Zacatecas, con 15.6 por ciento; Guanajuato, con 11.2 por ciento; San Luis Potosí, con 10.3 por ciento y Nuevo León, con 9.7 puntos porcentuales.

Respecto a la producción por tipo de autopartes, las

piezas eléctricas representan 19.62 por ciento de la producción total, seguida por transmisiones, embragues y sus partes, con 9.92 por ciento; telas, alfombras y asientos, con 9.07 por ciento; piezas para motor, con 7.85 por ciento; y suspensión, dirección y sus partes, con 6.64 por ciento.

Durante la inauguración del Congreso Internacional de la Industria Automotriz (CIAM), Francisco González Díaz, presidente ejecutivo de la INA, señaló que 40 por ciento de las inversiones relacionadas con la relocalización de empresas en México están vinculadas a este sector, lo que subraya su importancia en la economía nacional.

Dijo que el sector genera más de 900 mil empleos y este crecimiento acelerado obedece a la regionalización productiva y la integración con el Tratado entre México, Estados Unidos y Canadá (T-MEC), que ha fortalecido las cadenas de suministro en América del Norte. □

GRÁFICO: ARTURO RAMÍREZ

Integra INDICADORES

WWW.INTEGRA-ARRENDA.COM

TASAS DE INTERÉS

	NIVEL	PUNTOS
TIE 28 DÍAS	10.7399	0.0000
CETES 28 DÍAS	10.3000	-0.0500

ÍNDICES BURSÁTILES

	PUNTOS	VAR. %
S&P/BMV IPC	52,039.87	-1.08
FTSE BIVA	1,069.60	-1.25
DOW JONES	41,954.24	-0.94
NASDAQ	17,923.90	-1.18
BOVESPA	132,017.84	0.17

TIPO DE CAMBIO

	PESOS	VAR. %
DÓLAR AL MEXIQUENO	19.7600	0.15
DÓLAR AL MAYOREO	19.3049	0.24
DÓLAR FIX	19.3388	0.66
EURO	21.8000	0.05
LIBRA	25.2500	-0.24

MERCADO ACCIONARIO MEXICANO

	EMISORA	VAR. %
GANADORAS	HOTEL *	9.09
	MEGA CPO	3.89
	PNFRA L	3.85
PERDEDORAS	TEAK CPO	-10.73
	GRUMA B	-7.57
	FUNO II	-7.20

Martes
8 de octubre
de 2024

12

EDITORIA: ELIZABETH ALBARRÁN | EDITOR GRÁFICO: ISRAEL ROMERO

finanzas@elsoldemexico.com.mx

Finanzas



CORTESÍA GRUMA

COFECE
“La autoridad investigadora concluye que Gruma tiene la capacidad de fijar precios en los mercados relevantes, con base en la estructura del mercado”

VE DOMINIO EN VENTAS NACIONALES

Cofece acusa a Gruma de monopolio en tortilla

JUAN LUIS RAMOS Y LUIS ROMERO

El regulador sugirió a la empresa vender cinco de sus plantas para reactivar la competencia en el mercado de harina y tortilla de maíz

La Comisión Federal de Competencia Económica (Cofece) señaló que la productora Gruma tiene un monopolio en el mercado de harina de maíz nixtamalizada, que es la que se vende a las tortillerías del país, por lo que llamó a la empresa a tomar medidas para reactivar la competencia, entre ellas la venta de cinco plantas.

En un dictamen preliminar publicado en el Diario Oficial de la Federación (DOF), el regulador refirió que, dadas sus ventajas competitivas, Gruma tiene la capacidad de fijar precios en mercados relevantes. Tan sólo a través de su marca principal, la compañía ofrece los costos 9.50 por ciento por arriba que el promedio de sus competidores.

Además, detectó que cuenta con es-

trategias específicamente diseñadas para dificultar que los tortilleros puedan cambiar de proveedor, al tiempo que tiene una participación de mercado entre 22 y 80 puntos porcentuales mayor que otras compañías del sector.

La Cofece inició la investigación al identificar un aumento constante en los precios de la harina de maíz a pesar de que el precio de su principal insumo, el maíz, se mantenía estable, y tras analizar ocho regiones del país encontró que en algunas de ellas casi nueve de cada 10 kilos de harina son vendidos por Gruma, que agrupa a las subsidiarias de Maseca y Mission.

Fundada en 1949, Gruma, que hoy dirige Juan Antonio González Moreno, es uno de los productores más grandes de harina de maíz y tortillas en el mundo, con 75 plantas y operaciones en México, Estados Unidos, Centroamérica, Europa, Asia y Oceanía.

La empresa fue cercana al gobierno de Andrés Manuel López Obrador, ya que fue una de las firmas que

se sumó al Paquete Contra la Inflación y la Carestía (PACIC) que lanzó la administración pasada como una medida para frenar el incremento de los precios de los alimentos.

Dentro de la compañía también figura Carlos Hank González, como vicepresidente del Consejo de Administración y quien fuera parte del Consejo Asesor Empresarial que conformó López Obrador.

Hoy, como coordinadora del Consejo Empresarial del gobierno de Claudia Sheinbaum está Altagracia Gómez Sierra, presidenta de Grupo Minsa, la principal competencia de Gruma y que también fue señalada por la Cofece en la investigación.

Para reactivar la competencia en el mercado nacional, el regulador propuso que Gruma venda cinco plantas de pro-

ducción de harina de maíz nixtamalizada ubicadas en Chalco, Culiacán, Río Bravo, Veracruz y Celaya, así como toda la flota de distribución y fuerza de ventas de dichas plantas, en un plazo de dos años.

De igual modo, exhortó a la compañía a eliminar las estrategias diseñadas para evitar que las tortillerías cambien de proveedor, y que implemente mecanismos de transparencia y supervisión, con el fin de que haya mayor competencia en el mercado.

DECISIÓN TARDÍA

Homero López García, presidente del Consejo Nacional de la Tortilla, consideró que dado el dominio de Gruma a nivel nacional, la investigación de la Cofece es tardía para ayudar la competencia dentro del sector.

En entrevista con *El Sol de México*, detalló que en algunos casos se establecían tortillerías cercanas a locales exitosos para quitarles clientela, al tiempo que se fijaban contratos restrictivos para impedir que sus clientes compraran harina con otros proveedores.

Al respecto, Gruma informó al público inversionista que, de acuerdo al marco legal aplicable, tiene el derecho de presentar dentro del plazo de 45 días hábiles argumentos, objeciones y elementos de prueba que considere pertinentes con respecto a lo contenido del dictamen preliminar de la Cofece para su defensa.

Al cierre de la jornada de ayer, el valor de las acciones de Gruma cayó 7.57 por ciento y se vendieron en 334 pesos.

ALIMENTO BÁSICO

LA COFECE dijo que el 98.6% de los mexicanos consume tortilla de maíz, mientras que para el 68% de la población es un alimento del día



El ministro de Economía, Carlos Cuerpo, y el comisario europeo del ramo, Paolo Gentiloni, ayer en Luxemburgo. OLIVIER HOSLET (EFE)

España apuesta por integrar el mercado de capitales de la UE a varias velocidades

El ministro de Economía, Carlos Cuerpo, plantea que un mínimo de tres países puedan poner en marcha proyectos de cooperación en este campo

MANUEL V. GÓMEZ
Luxemburgo

España está dispuesta a empujar la unión del mercado de capitales, incluso si eso pasa por hacerlo a varias velocidades. El ministro de Economía, Carlos Cuerpo, lo planteó ayer a sus colegas del Eurogrupo en la reunión que van a mantener en Luxemburgo. "No se trata de dejar fuera a nadie", apuntan desde el departamento que dirige Cuerpo, pero él mismo admite que la UE "va ya con retraso" en este campo, en el que hasta ahora no ha sido posible avanzar por las diferencias entre países grandes y pequeños.

Pero ahora la urgencia de sacar la economía europea de su letargo y la obligación de competir con otras grandes áreas como China y Estados Unidos convierten este proyecto aletargado en una necesidad que no puede esperar para lograr que fluya la financiación privada, como muestran, por ejemplo, los informes de Draghi y Letta.

Cuerpo se presentó en Luxemburgo con un documento corto, apenas página y media, al que ha tenido acceso EL PAÍS. En él se citan esos dos informes para decir que Europa no tiene tiempo que perder. "Simplemente, no nos podemos permitir esperar una media de 19 meses que es lo que tarda en aprobarse una legislación para los retos que te-

nemos", argumenta, para justificar que el primer paso tiene que pasar por afrontar "la gobernanza" de este tipo de reformas para "agilizarla".

En esencia, España viene a poner sobre la mesa un instrumento que permita a tres o más países avanzar en los campos de unión monetaria en el que sendos Estados miembros estén dispuestos dar pasos adelante. El siguiente capítulo sería contar con "una evaluación preliminar positiva por parte de la Comisión". Además, "los Estados

miembros participantes definirían las condiciones operativas y jurídicas, de acuerdo con la naturaleza y el alcance del proyecto".

El último estadio de los proyectos que se pusieran en marcha en este "laboratorio", como lo ha llamado Cuerpo, sería lanzar una regulación para todos los Estados miembros de la UE, una vez ha demostrado su éxito en aquellos que voluntariamente han decidido participar.

La propuesta huye deliberadamente de una herramienta que ya existe en la UE, la coope-

ración reforzada, que es una solución de último recurso cuando una propuesta fracasa y nueve países están dispuestos a llevarlo a cabo. No obstante, este mecanismo no se ha utilizado mucho desde que se abrió la posibilidad en 2013.

Carlos Cuerpo anunció sus intenciones en una entrevista con el rotativo británico *Financial Times*, sumando abiertamente su voz a la de Francia, que en abril lanzó una propuesta en este sentido. Sin embargo, la opción de París siempre es vista con mu-

El Gobierno aplaza el envío del plan económico de 2025

El Gobierno español planea enviar a Bruselas sus cálculos con la trayectoria de reducción de ajuste de déficit y deuda pública el 15 de octubre, como piden las nuevas reglas fiscales europeas, que también exigen un límite del gasto público. El informe, el primero de este tipo con el nuevo marco fiscal europeo, no contendrá muchos detalles de cómo lo hará posible. Se escuda en que para entonces —la semana que viene— no estará listo el proyecto de Presupuestos del Estado para 2025. Las cuentas

públicas van con tanto retraso que el Gobierno ni siquiera ha logrado la aprobación del techo de gasto en el Parlamento, una cifra sobre la que empiezan a encajarse las partidas presupuestarias. Fuentes de la Comisión Europea admiten que España ha planteado este escenario y que aún se está negociando.

"La Comisión ha señalado que quiere planes presupuestarios asociados a la presentación de los Presupuestos Generales del Estado, por lo tanto, la presentación del Plan

Presupuestario anual va evidentemente asociada a la presentación de los Presupuestos", argumentó ayer en Luxemburgo el ministro español de Economía, Carlos Cuerpo.

El Gobierno tiene que presentar a la Comisión Europea dos informes sobre las cuentas públicas en estas fechas. El primero es el Plan Presupuestario anual, que recoge las líneas maestras de la política económica para el ejercicio siguiente y la senda fiscal para tres años. El segundo es el plan de ajuste fiscal, un texto que exigen las autoridades comunitarias a raíz de la reforma de las reglas fiscales y que dibuja las medidas a largo plazo.

chos recelos por otras capitales europeas, no solo las pequeñas, porque temen que su verdadera intención es centralizar toda la supervisión bursátil y de mercados de capital en la ESMA (el órgano coordinador de las autoridades nacionales de la UE) que tiene su sede en París.

Propuesta de estándares

El primer campo en el que España plantea avanzar es "una propuesta de estándares de *rating* y calificación de deuda para pymes" para facilitar a estas empresas el acceso al crédito. "Esta iniciativa facilitaría una mayor y más rápida comparación transfronteriza entre empresas, sin necesidad de lograr la armonización en la contabilidad, donde los avances son más difíciles", desarrolla el documento español.

Otra de las propuestas en las que se podría avanzar, apuntan fuentes de Economía, sería un producto de ahorro a escala de varios países que sirva para canalizarlo después hacia el crédito y la inversión en el sector privado. Esto, concretamente, era otro de los elementos de la propuesta francesa de marzo.

Aunque en la propuesta española están implícitas las diferentes velocidades según la voluntad de integración de cada país, al menos al principio, "la participación quedaría abierta a los Estados miembros que decidieran no tomar parte en su inicio". Pero también persigue aprovechar el impulso de las capitales y los gobiernos más partidarios de avanzar en los diferentes campos planteados para la unión del mercado de capitales.

Uno de los lastres que tiene Europa a la hora de lanzar proyectos empresariales innovadores y con mayor riesgo es el poco desarrollo de su mercado de capitales. El 75% de la financiación corporativa procede de los bancos, entidades que exigen más garantías a la hora de prestar el dinero que los fondos de capital riesgo o la *venture capital*. Ese porcentaje baja bastante en Estados Unidos y el Reino Unido, y es visto como una de las causas por las que las *start-ups* (empresas tecnológicas con proyectos innovadores) emigran a estos países en busca de financiación.

Impulsar la integración de los mercados de capitales es una medida en la que los expertos depositan muchas esperanzas para hacer frente a la ingente cantidad de financiación que va a hacer falta para que Europa pueda relanzar su productividad y competitividad frente a Estados Unidos y China.

Los cálculos hablan de 800.000 millones de euros, una cifra conservadora según el expresidente del BCE Mario Draghi. Y la mayor parte de este dinero debería llegar del sector privado, en el informe que presentó hace unas semanas cifraba en el 80% de ese dinero el que no tendría que salir de las arcas públicas.



EDITOR: EMANUEL MENDOZA CANCINO / EMANUEL.MENDOZA@24 HORAS.MX
X: @EMANUELMENDOZA1 / TEL: 1454 4012

INDICADORES FINANCIEROS



MERCADO DE CAMBIOS

	Pesos por divisa	Variación
Dólar ventanilla	19.2960	0.09%
Dólar interbancario	19.2865	0.09%
Dólar fix	19.3400	0.66%
Euro ventanilla	21.1766	0.05%
Euro interbancario	21.1702	0.05%

MERCADO BURSÁTIL

	Puntos al cierre	Variación
S&P/BMV IPC	52,039.87	-1.08%
FTSE BIVA	1069.6	-1.25%
Dow Jones	42,251.00	0.01%
Nasdaq	20,007.00	0.07%

PETRÓLEO

	Dólares por barril	Variación
Mezcla Mexicana	71.94	3.76%
WTI	72.28	0.18%
Brent	81.00	-0.02%

* Datos promedio a las 16:00 horas
Fuente: Bancos, BMV, BVA, BBVA, Investing, Pemex

SÓLO 13% DE ASIENTOS DIRECTIVOS SON OCUPADOS POR MUJERES

Baja participación de ellas en puestos directivos: IMCO

Perspectiva. En sólo un año, disminuyó de 4% a 3% la penetración del género en altos cargos en las empresas

EMANUEL MENDOZA

La participación de las mujeres en puestos relevantes o directivos dentro de las organizaciones empresariales en México bajó de 4% a 3% en sólo un año, alertó el Instituto Mexicano para la Competitividad (IMCO).

Registró que sólo 13% de los asientos a nivel dirección en las empresas son ocupados por ellas, de acuerdo al estudio *Mujeres en las empresas 2024*.

Paola Vázquez, investigadora del IMCO, comentó en entrevista que la proporción de mujeres en áreas jurídicas de las organizaciones bajó de 25% a 23% entre 2023 y 2024.

Señaló, que a nivel mundial, desde hace dos décadas, el papel de la mujer en consejos de administración creció de 10% hasta 27% a 2022, de acuerdo a datos ubicados por la OCDE en la región.

Por regiones, el IMCO indicó que en Estados Unidos la presencia de ellas creció desde el 8% hasta el 22%, de 2005 a 2025, pero a pesar de que hay avances, el ritmo de crecimiento se desaceleró en los últimos años y se registró la primera caída en la representación del género femenino en puestos de alta dirección.

En México, se revisaron en conjunto con la firma especializada en temas laborales Kiik Consultores a 200 empresas que cotizan en la Bolsa Mexicana de Valores donde se detectó que la presencia de mujeres en los consejos de empresas mexicanas sigue siendo muy baja (13%), cifras que no se movieron respecto al año pasado.

Paola Vázquez abundó que en el caso de consejeras independientes ha sido lenta la participación al pasar de 3.8% en 2021 a 4.6% en 2024.

"Estas consejeras no tienen un vínculo directo con la empresa y son elegidas por su capacidad y prestigio profesional".

En suma, un 7% de las empresas tienen a menos del 30% de mujeres en sus consejos, lo

200

empresas en el país fueron revisadas



PARIDAD. En el último año, menos mujeres accedieron a un puesto directivo, lo que es un retroceso.

A nivel mundial, desde hace dos décadas, el papel de la mujer en consejos de administración creció de 10% hasta 27%"

PAOLA VÁZQUEZ, investigadora del IMCO

EU instruye a Google abrir a competidores tienda de aplicaciones

Un juez estadounidense ordenó ayer a Google que autorice la instalación de plataformas competidoras de su tienda de aplicaciones Google Play, aunque el grupo informó que apelará la decisión.

La orden es resultado de la derrota judicial del gigante del internet en un caso de libre competencia iniciado por el diseñador de videojuegos Epic Games, en el que un jurado de California determinó que dicha empresa mantiene un monopolio ilegal a través de su tienda en el sistema operativo Android para dispositivos móviles.

Google indicó que apelará la resolución. "Esperamos continuar presentando nuestro caso en apelación, y seguiremos defendiendo lo que sea mejor para los desarrolladores, fabricantes de aparatos y miles de millones de usuarios de Android alrededor del mundo", afirmó Lee-Anne Mulholland, vicepresidenta de asuntos regulatorios de la empresa.

Los teléfonos que utilizan el sistema operativo Android tienen alrededor de 70% del mercado mundial de dispositivos inteligentes.

Un jurado en San Francisco decidió en contra, al encontrar que la compañía adelantaba varias estrategias ilegales. /AFP



DECISIÓN. Se debe permitir entrada de competidores a sus plataformas.

México, la piñata de las campañas

LOS NUMERITOS

ENRIQUE CAMPOS

@camposuarez



Los apostadores se atreven a inclinarse sobre quién triunfará en las elecciones presidenciales de los Estados Unidos que se llevarán a cabo en apenas 28 días.

Están tan cerradas las encuestas que, literalmente, hay un 50% de posibilidades de que Kamala Harris haga repetir al partido Demócrata en la presidencia y otro 50% da la opción a Donald Trump, del partido Republicano, de regresar a La Casa Blanca.

En el complejo sistema electoral estadou-

nidense, los esfuerzos de los dos aspirantes se centran en los llamados estados bisagra, en los que no hay una clara preferencia para ninguno de los dos y pueden abrir para cualquier lado.

Vamos, Kamala Harris no necesita hacer gran campaña electoral en California, porque tiene ese estado una clara vocación Demócrata y Donald Trump puede dar por descontado que Texas es para sus intereses republicanos.

Pero en esa contienda cerrada, en la búsqueda de conseguir esos Swing States que les permita completar los 270 colegios electorales necesarios para obtener el triunfo presidencial, se empiezan a radicalizar para despertar el interés de los indecisos y de los apáticos para que salgan a votar.

En esa radicalización México se atraviesa como un referente polémico por los múltiples problemas bilaterales que sí existen y los que inventan.

Narcotráfico, crimen organizado, migración son problemas reales en la visión de los estadounidenses que sí generan atención mediática en aquel país.

La relación comercial norteamericana, vía el T-MEC, lejos de ser un problema, es una solución para Washington en su disputa con China, pero ambos candidatos lo ponen en la mira de sus electores radicales como una forma de generar un sentimiento nacionalista que los lleve a votar.

Sería lógico pensar que si el acuerdo hoy vigente entre México, Estados Unidos y Canadá fue una iniciativa de Donald Trump, no tendría por qué atacar ese pacto comercial.

Sin embargo, eso es materia del sentido común y claramente no es el lado más fuerte de Trump, así que la amenaza comercial principal es imponer aranceles a los autos fabricados en México, importados a Estados Unidos.

Lo hace, además, con una larga lista de mentiras, como aquello de que los chinos construyen dos plantas de autos eléctricos para exportar a Estados Unidos y amenaza con impuestos del 100% a los autos hechos

en México.

Del lado demócrata, Kamala Harris recuerda cada vez que puede que ella votó en contra del T-MEC y que si gana la presidencia hará una exhaustiva revisión del acuerdo en el 2026, sobre todo en materia automotriz.

Muchas de las amenazas comerciales de las campañas serán los olvidos del gobierno, sobre todo, porque la principal afectación resultaría para las empresas de su propio país, pero el ruido ahí está presente.

Donde parece inevitable que uno u otro tomen medidas más drásticas será en el control fronterizo ante el incremento de la inmigración y el tráfico de fentanilo.

Los muros y los despliegues de más fuerzas federales en la línea fronteriza sí podrían encontrar el consenso entre demócratas y republicanos a partir del próximo año.

Trump aplicar arancel 100% a los autos importados de México, después dijo 200.

Las opiniones expresadas por los columnistas son independientes y no reflejan necesariamente el punto de vista de 24 HORAS.