



# ESPERA NUEVO VIAJE

La relación entre Sergio Pérez y la escudería Red Bull, que estaba pactada hasta 2026, llegó a su fin. "Toca desacelerar por primera vez en mi vida, pero sólo por unas cuantas curvas hasta que sepamos cuál es nuestro siguiente viaje". Pérez fue parte de los cuatro títulos de Max Verstappen y de 2 coronas de constructores. Además, el tapatío logró el subcampeonato de 2023, primer doblete en la historia de la escudería.



# PASEO ¡DEL AMBULANTAJE!

Los camellones de un tramo de 4 kilómetros de la emblemática Avenida Paseo de la Reforma se encuentran ocupados por el comercio informal, que tomó las carpas usadas en el Festival de la Nochebuena. CIUDAD 3



JUEVES 19 / DIC. / 2024 CIUDAD DE MÉXICO

48 PÁGINAS, AÑO XXXII NÚMERO 11,306 \$ 30.00

# REFORMA

C O R A Z Ó N D E M É X I C O

## ALLÁ EN EL RANCHO GRANDE

El Gobernador adquirió un predio de 700 hectáreas entre Linares y Burgos, Tamaulipas. En la propiedad existen al menos dos represas, una de ellas de grandes dimensiones, que abastecen de agua al inmueble.



La construcción abarca dos casas, áreas sociales, una alberca, otras edificaciones, un helipuerto y una sala de trofeos donde, según personas que han visitado el lugar, García tiene una colección de animales de caza.

# Se da Samuel su Navidad: rancho de 700 hectáreas

Adquiere Gobernador predio de \$800 millones en zona limítrofe de Tamaulipas y NL

## INVESTIGACIÓN GRUPO REFORMA

ANGEL CHARLES

MONTERREY.- La bonanza inmobiliaria del Gobernador de Nuevo León, Samuel García, sigue creciendo.

Después de revelarse en mayo pasado que el Mandatario recibió un terreno de 176 hectáreas en el cerro del exclusivo sector la Mesa de la Corona, en San Pedro, cuyo valor comercial ronda los 700 millones de pesos, ahora posee un rancho de 700 hectáreas, ubicado en Burgos, Tamaulipas, y colindante con Linares, en Nuevo León.



El valor comercial de esta propiedad, que tiene al menos dos represas, se estima en unos 800 millones de pesos.

Una investigación de Grupo REFORMA realizada durante más de tres meses revela que García, a través de su empresa Saga Tierras y Bienes Inmuebles, adquirió en diciembre de 2023 el predio señalado como terreno rústico marcado como finca número 156, entre los Ejidos Mederos y El Peñón, en Burgos.

Documentos del Registro Público de la Propiedad de Tamaulipas, en poder de este medio, señalan que ese inmueble originalmente era propiedad de seis integrantes de la familia Garza Treviño, todos hijos de José María Garza Ponce, fundador de la constructora Garza Ponce, que es proveedora del Estado.

En diciembre de 2022, el terreno fue cedido en donación a Norma Hilda Treviño Valdez de Garza Ponce, esposa de Garza Ponce y ya finada, que en ese tiempo era representante de un fideicomiso de Banca Afirme. La propiedad del inmueble quedó en manos de este fideicomiso.

Un año después, en diciembre de 2023, se expidió un aviso preventivo del inmueble para formalizar la adquisición, donde el fideicomiso cede a la empresa Saga Tierras y Bienes Inmuebles el terreno mediante un contrato de reversión de propiedad de bienes inmuebles en ejecución y extinción parcial del fideicomiso.

Esta operación fue formalizada mediante la escritura pública número 7613, libro 257, pero el documento aún no es inscrito en el Registro Público tamaulipeco.

Sin embargo, en un certificado preventivo de la operación, del que este medio tiene copia, ya figura como adquirente del terreno Samuel Orlando García Mascorro, padre del Gobernador, quien es el representante de Saga Tierras y Bienes Inmuebles.

La operación de cesión del predio fue formalizada ante el Notario Público 149, Andrés Alonso Rodríguez Mercado, con residencia en Monterrey, quien es el notario favorito del Gobernador.

Con este notario, el eme-cista ha formalizado la mayoría de las propiedades que ha adquirido en San Pedro, incluyendo las 176 hectáreas en la Mesa de la Corona, a través de su empresa Saga Tierras y Bienes Inmuebles, además de otros terrenos en sectores exclusivos.

Incluso, tras publicarse la adquisición del predio en San Pedro, el Gobernador alegó que no compró el terreno, sino que fue una "dación" de pago de Grupo Gentor por servicios del despacho jurídico, copropiedad de él y su papá.

En un recorrido realizado por Grupo REFORMA se observó la construcción que realiza el Mandatario, que ya cuenta con dos casas.

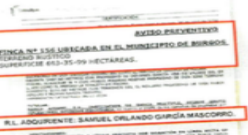

Un certificado preventivo revela que el adquirente del predio es Samuel Orlando García Mascorro, padre del Gobernador y representante de Saga Tierras y Bienes Inmuebles, la empresa de la que el Mandatario es copropietario con su padre.

Además, se observaron otras dos edificaciones, que serían las áreas sociales para cada una de las casas, así como una tercera construcción que presuntamente sería una sala de trofeos, donde según personas que han visitado el lugar, el Gobernador ya exhibe una colección de animales exóticos de caza.

También se detectó que la propiedad cuenta con una alberca y tiene una zona habitada como helipuerto.

De acuerdo con pobladores de la zona, la intención del Gobernador es convertir la propiedad en un rancho cinegético con fines de lucro.

Versiones de ejidatarios del sector afirman que García acude frecuentemente a la propiedad, algunas veces via terrestre, escoltado por patrullas de Fuerza Civil y, en otras ocasiones, en helicóptero. "Aquí lo hemos visto varias veces", contó un habitante del Ejido Mederos. "Pasa por aquí para entrar al rancho. Siempre viene con muchos policías de Fuerza Civil". Una cantidad importante de pobladores, agregaron los ejidatarios, trabaja en la construcción del Gobernador, pero para evitar que tomen imágenes del interior del rancho les deciman sus celulares al acudir diariamente a laborar.

# Implican a Alfredo Beltrán Guzmán 'El Mochomito' Matan a agente de García Harfuch

Atacan en Culiacán a elemento de la SSP mientras Secretario visitaba la entidad

MARCOS VIZCARRA

CULIACÁN.- En el ataque más grave y directo contra autoridades federales desde que iniciaron operativos en Culiacán en octubre pasado, sujetos bajo el mando de Alfredo Beltrán "El Mochomito", ejecutaron ayer por la tarde a Halexey Guadalupe Velderrain Con, agente especial de inteligencia de la Secretaría de Seguridad y Protección Ciudadana (SSPC).

Velderrain Con, de 43 años de edad, originario de Guaymas, Sonora, y que inició su preparación en 2009 en la extinta Policía Federal, era un agente de extrema confianza de Omar García Harfuch, Secretario de Seguridad federal.

El ataque al agente de la SSPC ocurrió en Villas del Río, una zona de incidencia delictiva en Culiacán con robos, asaltos y desapariciones de personas y que se considera como territorio bajo control de "Los Chapitos".

Velderrain Con viajaba en un auto compacto blanco que fue atacado tras una persecución de hombres en motocicleta que portaban fusiles de asalto. Al momento del ataque, el agente habría tratado de huir. Su cuerpo se encontró tirado en un terreno baldío cerca del auto.

Un momento de la agresión fue grabado en celular por un elemento de "Los Chapitos" donde grita entre ráfagas de disparos: "Gente del puro Chapo...!".

"El Mochomito" es hijo del capo Alfredo Beltrán Leyva, alias "El Mochomo", quien fue extraditado a EU en 2014.

Beltrán Guzmán está aliado con "Los Chapitos", hijos de Joaquín "El Chapo" Guzmán, que libran desde hace 100 días una batalla con el grupo de "Los Mayitos".

Operativos federales recientes han tenido como objetivo detener a "El Mochomito", pero ha escapado en distintos intentos.

## ATAQUE DIRECTO

El titular de la SSPC federal, Omar García Harfuch, participó ayer al mediodía en la "Mesa de Construcción de Paz" junto con el Gobernador de Sinaloa, Rubén Rocha. Dos horas después, uno de sus agentes de inteligencia de mayor confianza fue asesinado en calles de Culiacán. El Secretario acudió al lugar del crimen.



En la zona de Villas del Río, un grupo armado atacó al agente mientras gritaba: "¡Gente del puro Chapo!".

En noviembre pasado, dos integrantes del grupo de los "Mochomitos" y/o "Linces" fueron detenidos en Culiacán tras un enfrentamiento con fuerzas federales en la localidad El Alto del Coyote.

En ese operativo se aseguraron un fusil Barrett, cuatro armas largas, un lanzagranadas, dos granadas, 15 cargadores, 420 cartuchos útiles, dos chalecos tácticos y mil pastillas de fentanilo.

A "Los Chapitos" se les ha señalado como parte de los provocadores de la violencia en Culiacán que ya supera los 600 asesinatos y las 700 desapariciones desde septiembre a la fecha.

El ataque de ayer ocurrió unas horas después de una reunión que encabezó el Secretario García Harfuch junto con el Gobernador morista de Sinaloa, Rubén Rocha. El propio Harfuch, en medio de una fuerte movilización militar, se trasladó hasta el lugar del ataque.

"Este hecho no quedará impune y los responsables serán detenidos", señaló en una comunicación pública.

## PERFILAN 'EXONERAR' A ALPÍZAR

VÍCTOR FUENTES Y ABEL BARAJAS

El Consejo de la Judicatura Federal (CJF) perfila dar carpetazo a las denuncias contra Carlos Alpizar Salazar, ex Secretario del Ministro en retiro Arturo Valdívar, por chantaje y extorsionar a jueces para dictar fallos en favor del Gobierno federal. Los consejeros afines a la 4T, Bernardo Bátiz, Celia Maya, Verónica de Gyvés y Sergio Molina votaron a favor del recurso presentado por el ex funcionario para cerrar su caso, mientras que la Ministra presidenta Norma Piña y los consejeros José Alfonso Montalvo y Lilia Mónica López Benítez se pronunciaron en contra.

El caso contra Alpizar se encontraba en una etapa preliminar, es decir, el CJF sólo indagaba y recopilaba elementos de señalamientos en su contra, pero no había dictaminado el inicio de un procedimiento administrativo.



Alpizar y Zaldívar.



610972000016



## ENTREVISTA LUISA MARÍA ALCALDE

Dirigente nacional de Morena



FERNANDA ROSA, EL UNIVERSAL

### "HAY QUE CUIDAR LA UNIDAD EN MORENA, PESE A DIFERENCIAS"

Dice que el reto para la elección de 2027 es tener 10 millones de afiliados y ganar las gubernaturas en poder de oposición

Otilia Carvajal —nacion@eluniversal.com.mx

Después del diferendo entre los coordinadores parlamentarios en el Congreso, Adán Augusto López y Ricardo Monreal, la presidenta nacional de Morena, Luisa María Alcalde, pidió cuidar y no dañar al partido, al indicar que la unidad del movimiento está por encima de las diferencias internas.

En entrevista con EL UNIVERSAL, señala que el reto del partido de cara a las elecciones de 2027 será fortalecerse con 10 millones de afiliados; dice que buscan ganar Nuevo León, Querétaro y Chihuahua, que siempre han estado en manos de los hoy opositores.

Asegura que el INE tiene recursos suficientes para organizar la elección judicial y que si bien no apoyarán candidaturas si invitarán a la gente a participar.

| NACIÓN | A6

### Denuncia Infonavit red de corrupción; estafó a derechohabientes

El director del instituto, Octavio Romero, señala que en el entramado participan trabajadores, constructoras y notarios públicos para otorgar múltiples créditos para la misma vivienda. Dijo que con la nueva ley habrá mayor transparencia.

| NACIÓN | A8

UD

## CHECO PÉREZ SE VA DE RED BULL

Aunque tenía contrato vigente, la escudería da las gracias al mexicano, que no estará en F1 durante 2025. | B2 |

HAMAD | MOHAMMED, AFP

## OPINIÓN

- NACIÓN
- A6 Azucena Uresti
- A8 Salvador García Soto
- A9 Carlos Lorent de Mola
- A14 Maite Azuela
- A14 Alfonso Zárate
- A14 Lorenzo Córdoba Vianello
- A15 Lourdes Morales Canales



### EMILIO RABASA GAMBOA

Lo de Siria es un claro mensaje de que toda concentración del poder está condenada a la ruina histórica. ¡Enhorabuena!

| A15 |

Año 108, Número 39103 CDMX 40 págs.



39103

9 771870 156050

\$20.87

DÓLAR AL MENÚEDO

# Partidos políticos ocultan sueldos de sus dirigentes

Aunque esta información debe ser pública, los institutos nacionales se niegan a transparentarla, con excusas, prórrogas o sin actualizar los datos en la plataforma

ALBERTO MORALES

—nacion@eluniversal.com.mx

A pesar de que se declaran a favor de la transparencia, los seis partidos políticos nacionales, Morena, PAN, PRI, PVEM, PT y MC utilizan diversas excusas para no transparentar los salarios de sus dirigentes nacionales, así como la prima vacacional, caja de ahorros, seguro de gastos médicos mayores, agu-

aldos o cualquier prestación económica o en especie que esté relacionada con su función.

El pasado 4 de noviembre, este diario solicitó a los partidos que hicieran públicas sus remuneraciones; sin embargo, realizaron circo, maroma y teatro para no proporcionar los datos, valiéndose de la Ley General de Transparencia que les permite prórrogas en la entrega de información.

Morena y el PVEM pidieron una ampliación de plazo, que venció el pasado 17 de diciembre. El PAN y el PRI dijeron que la información se encontraba disponible en la Plataforma Nacional de Transparencia, pero no está actualizada.

Por su lado, el PT y MC respondieron que sus dirigencias nacionales no percibían un sueldo por sus funciones.

| NACIÓN | A4

## SE BRINCAN LA LEY

- Los partidos políticos están obligados por ley a hacer pública su información.
- En la Plataforma Nacional de Transparencia los datos están actualizados hasta el primer semestre de 2024.
- Cada partido tiene tabulador de remuneraciones.



LUIS TORRES DE

## IMAGEN DEL DÍA

### DISPARAN GAS PIMIENTA A MIGRANTES

Ciudad Juárez.— Cientos de migrantes se apostaron en la frontera, luego de recibir mensajes falsos en los que se decía que ayer se abriría el muro para que pudieran cruzar a Estados Unidos, pero fueron dispersados por elementos de la Guardia Nacional de Texas con balas de goma y gas pimienta.

| ESTADOS | A10

## Matan a agente federal en Sinaloa y en Michoacán mueren 2 militares

Ligan a gente de Los Chapitos con asesinato; los soldados fallecieron al desactivar una mina

El presunto autor del ataque es un hombre identificado como El Mochomito, ligado a Los Chapitos, informaron fuentes federales.

En Michoacán, dos elementos del Ejército Mexicano perecieron mientras intentaban desactivar un explosivo artesanal en la localidad Paredes del Ahogado, municipio de Buenavista.

Un reporte oficial indica que el artefacto estalló durante la maniobra del Grupo Especializado en Artefactos Explosivos y Materiales Peligrosos de la Secretaría de la Defensa Nacional.

| ESTADOS | A10 Y A11



FOTILES VARGAS/GETTY IMAGES

MENU Los sabores navideños para disfrutar en familia | M1 |

## CULTURA

### Diego Prieto busca la unión en el INAH

Se dice abierto al diálogo con sus detractores y explica en qué áreas se usará el presupuesto agregado. | A22 |



FERNANDA ROSA, EL UNIVERSAL

## REFUERZAN MEDIDAS CONTRA LA EXTORSIÓN EN LA CDMX

El secretario de Seguridad en la capital, Pablo Vázquez, indicó que para 2025 el combate a este delito será prioridad, por lo que habrá más acciones, que van desde colocar inhibidores de señal en las cárceles hasta fortalecer el grupo especializado que lo ataca. | A16 |

**JUEVES**  
19 DE DICIEMBRE  
DE 2024  
AÑO CVIII TOMO VI,  
NO. 39,187  
CIUDAD DE MÉXICO  
52 PÁGINAS  
\$20.00

# EXCELSIOR

PERIÓDICO DE LA VIDA NACIONAL



## PENALIZAN A RED BULL

Doscientos mil usuarios de Instagram y 30 mil en X dejaron de seguir las cuentas de la escudería de la F1 tras la salida del mexicano Checo Pérez.



El tapatío corrió 4 años para Red Bull; su mejor resultado fue el subcampeonato en 2023.



Sus opciones: las pruebas de resistencia, ser piloto de simulador o tomar un descanso.



El 65% de toda la mercancía en línea que ofrece Red Bull F1 se vende a residentes de México.

## A 30 AÑOS DEL "ERROR DE DICIEMBRE"

La devaluación del peso y el desplome de las reservas de Banxico fueron consecuencias de un anuncio del gobierno que al final descartó. / 22



## ELECCIÓN JUDICIAL INE hace magia: da 90 mdp para capacitación

POR AURORA ZEPEDA

La Junta General Ejecutiva del INE aprobó otorgar más de 90 millones de pesos a sus direcciones de Capacitación Electoral y Organización Electoral para afrontar gastos que no estaban presupuestados este año, pero que tienen que realizarse para continuar con la organización de los comicios para el Poder Judicial.

Estos recursos se destinarán a la impresión y distribución de materiales didácticos para la capacitación de asistentes electorales y supervisores, apoyar a los consejos locales en los 32 estados, realizar simulacros en casillas, el pautado de anuncios y campañas institucionales para promover el voto.

PRIMERA | PÁGINA 2

## Mapaches, erizos y geckos tampoco son juguetes

Si bien en esta temporada los perros y los gatos son los animales más comprados para regalar como mascotas, activistas alertan que las redes sociales han puesto de moda obsequiar especies más exóticas. / 26

## SHEINBAUM: REFORMA COMBATIRÁ LA CORRUPCIÓN

# Exhiben desfalcos contra el Infonavit

POR ARTURO PÁRAMO

Una red delictiva integrada por trabajadores del Infonavit, notarios, despachos y peritos valuadores defraudó a derechohabientes al otorgarles múltiples créditos sobre una misma vivienda.

Octavio Romero, director del Instituto, explicó que esta situación se presenta en 21 entidades federativas.

"Se detectaron 12 mil créditos sobre mil 400 viviendas, lo que significa que éstas se vendieron hasta cuatro veces por año cada una", indicó en la conferencia en Palacio Nacional.

Esta red, explicó, estafa a los trabajadores cobrándoles hasta 40% de sus ahorros, por lo que se calcula que el fraude asciende a mil 200 millones de pesos.

Acusó que ni la Comisión de Vigilancia ni el Comité de Auditoría del Infonavit

**UNA RED integrada por trabajadores, notarios, despachos y peritos vendió hasta cuatro veces una misma vivienda a derechohabientes; los fraudes ascienden a mil 200 mdp**

PRIMERA

## Perfilan cambios a reforma polémica

La discusión de la reforma al Infonavit se retomará después del 6 de enero para escuchar a los empresarios y los sindicatos, adelantó Ricardo Monreal. / 4

tomaron acciones.

Recordó el caso de la constructora Telra, contratada por 100 millones de pesos para generar una plataforma digital, sin embargo, pese a incumplir el contrato, recibió 5 mil millones de pesos como "indemnización".

La presidenta Claudia Sheinbaum afirmó que, con la reforma al Instituto, aprobada ya en el Senado, se



La reforma al Infonavit busca que el uso de recursos de los trabajadores sea transparente, aseguró la presidenta Claudia Sheinbaum.

combatirá la corrupción.

"El fondo de la ley es una estructura que permita transparencia, dirección, control claro sobre los

ahorros para que los trabajadores puedan tener la certeza de que no se están mal utilizando sus fondos".

PRIMERA | PÁGINA 4

## PLATAFORMAS BRINDAN FALSA SEGURIDAD

# Choferes de Uber y DiDi extorsionan a sus usuarios

POR CLAUDIA SOLERA

Usuarios de aplicaciones de transporte privado o entrega de productos han sufrido robos y extorsiones por parte de los mismos choferes que ofrecen estos servicios, sin que estas plataformas les ofrezcan soluciones ante estos delitos.

Uno de los casos documentados por Excelsior es de una mujer a quien le fue hurtado su equipaje, valuado en 80 mil pesos, por un chofer de Uber que arrancó la unidad antes de que ella abordara. El ladrón canceló el viaje, con lo que desapareció el registro. La denuncia interpuesta por la usuaria ante la Fiscalía capitalina, de la que este diario tiene copia, no ha prosperado.

El 6 de diciembre, la actriz Lorena Herrera denunció en TikTok que un conductor de DiDi le robó vestuario que le había enviado un diseñador mediante el servicio de esa app. El

conductor extorsionó a éste para devolverle las prendas.

En otro caso similar registrado en noviembre con la plataforma Uber, una usuaria olvidó una bolsa dentro del auto y el chofer le pidió mil pesos para devolverla. Ella accedió a pagar la extorsión para recuperar sus pertenencias, pero le fueron entregadas sin dinero y únicamente con sus identificaciones adentro.

Uber sólo ofrece a las víctimas de estos delitos respuestas genéricas, como revisar bien el vehículo antes de bajarse y solicitar la apertura de la cajuela antes de finalizar el viaje.

Eduardo A., propietario de una flota de Uber, señaló que los filtros de contratación en la aplicación han disminuido y solicita exámenes psicológicos mucho más estrictos para garantizar la seguridad de usuarios y propietarios, pues ya no se realizan.

PRIMERA | PÁGINA 8

PRIMERA



VENEZOLANOS Y GUATEMALTECOS

## DESAFÍAN EL FRÍO POR EL SUEÑO AMERICANO

Migrantes viajan a la intemperie, sobre vagones de trenes, para atravesar vastas zonas de Chihuahua en su intento por llegar a la frontera norte de México. / 12

PRIMERA



## Jóvenes crean un himno sin fronteras

Los integrantes del colectivo Legado de Grandeza unieron talentos y compusieron un tema para mostrar solidaridad y amor con los migrantes. Ayer visitaron Ciudad Imagen. / 6

## EXCELSIOR

|                           |    |
|---------------------------|----|
| Ciro Gómez Leyva          | 4  |
| Leo Zuckermann            | 13 |
| Juan José Rodríguez Prats | 14 |
| Humberto Musacchio        | 15 |



Foto: Abraham Cruz / Foto: Mensajero

Foto: Consueño Warner Bros

Foto: Consueño Disney

Foto: Cuartoscuro

Foto: Elizabeth Wolkowicz



**Jorge Zepeda Patterson**

“¿Estos son los dos mandos que requiere tan exigente tarea?” - P. 12



**Regina Reyes-Heroles**

“Economía plateada: de un año a otro la salud costará 15% más” - P. 15



**Maruan Soto Antaki**

“Siria: la influencia rusa se difumina para dar pie a la turca” - P. 31

**Denuncia.** Romero Oropeza balconea una red corrupta de empleados, notarios, despachos y peritos que, además, cobran a trabajadores 40% de sus ahorros para viviendas; hallan anomalías en 12 mil créditos

## Infonavit devela fraude; vendían las mismas casas miles de veces

GASPAR VELA, CIUDAD DE MÉXICO

Desde Palacio Nacional, el director general del Infonavit, Octavio Romero Oropeza, develó que se detectó una red de corrupción integrada por trabajadores

del instituto, notarios, despachos y peritos valuadores, la cual otorgó múltiples créditos sobre las mismas viviendas que, en algunos casos, llegó a vender miles de veces. PÁGS. 6 Y 7

**Ella apremia la reforma**  
Funcionarios del instituto ganan más que Sheinbaum

GASPAR VELA - PÁGS. 6 Y 7

**Janine Otálora, en contra**  
Avalan división geográfica para la elección de jueces

RAFAEL MONTES - PAG. 8

**Hay “Himno migrante”**  
De la Fuente cierra filas con cónsules en Estados Unidos

GASPAR VELA - PAG. 4



## Gaza. Israel “presiona” a Hamás para llevarlo a “máxima angustia”

El ejército de Israel mató a 14 personas en el norte de Gaza y adujo que “presiona” a la organización islamista Hamás para llevarla a un punto de “máxima angustia”, con el fin de recuperar a los rehenes todavía cautivos en la franja desde el 7 de octubre del año pasado. REUTERS

## El equipo de García Harfuch sufre primera baja en Sinaloa

J. MARTÍNEZ, F. ORTIZ Y X. JIMÉNEZ

Un agente federal adscrito a la Secretaría de Seguridad y Protección Ciudadana que encabeza Omar García Harfuch fue abatido por motociclistas en Culiacán, ataque atribuido a El Mochomito. El funcionario se comprometió a la aprehensión de los responsables. PAG. 10



## Búho inspira a Cuarón cuento para la Navidad

Estrenará Disney+ una obra del director mexicano para celebrar el espíritu invernal

SUSANA MOSCATEL - PAG. 24



## Temen pandemia de gripe aviar por primer caso grave de humano en EU

AFP, AP Y EFE, LOS ÁNGELES Y NY

El gobernador de California declaró la emergencia por el brote que afecta al ganado, pero también a humanos. PAG. 13



P. 22-23

**NYT.** Con éxito, el tercer trasplante de riñón de cerdo, ahora a mujer de 53 años



# La Jornada

DIRECTORA GENERAL: CARMEN LIRA SAADE  
DIRECTOR FUNDADOR: CARLOS PAYÁN VELVER

JUEVES 19 DE DICIEMBRE DE 2024 // CIUDAD DE MÉXICO // AÑO 41 // NÚMERO 14523 // Precio 10 pesos

**Reformas al instituto buscan erradicar la corrupción, dice Romero Oropeza**

## Destapan cloaca en el Infonavit



**Con 77 mil, Tlajomulco de Zúñiga es el municipio con la mayor cantidad**

## Cunde por todo el país el abandono de viviendas

● En la colonia Lomas del Mirador, de esa demarcación de Jalisco, hay 500 en obra negra

● En el Edomex suman 150 mil en esa situación, sobre todo en las zonas aledañas al AIFA

● Carencia de servicios básicos adecuados y de suficientes vialidades, dos de las constantes

▲ La zona conocida como el *Chernobil mexicano*, en Tlajomulco (arriba y abajo derecha), así como la colonia Nueva Azinyahualco, en Guerrero (abajo izquierda), son dos ejemplos de la mala planeación. Fotos Arturo Campos Cedillo y Cuartoscuro

JUAN CARLOS G. PARTIDA, JAVIER SALINAS Y SILVIA CHÁVEZ, CORRESPONSALES / P 4 Y 5

● Detectan fraudes y despojos, como la triangulación de recursos para otorgar una indemnización de \$5 mil millones a la empresa Telra Realty

● También se hallaron 12 mil créditos sobre mil 400 casas, lo que significa "que cada una fue vendida hasta 4 veces por año" con ganancias de mil 200 mdp

● Están implicados empleados, notarios, despachos, integrantes del Poder Judicial, compañías y peritos valuadores, revela el gobierno federal

● En el esquema tripartita del organismo, las representaciones de IP y trabajadores se han opuesto a toda fiscalización externa, acusa

● El lunes se suspendió la asamblea general ordinaria ante la inconformidad de patrones y sindicatos por el plan de modificar la estructura corporativa

● Guardan silencio Concanaco, Concamin y Coparmex frente a los señalamientos presentados ayer

A. MUÑOZ, E. OLIVARES, A. ALEGRÍA, J. LAURELES, J. XANTOMILA Y A. BECERRIL / P 2, 3 Y 6

## Garantizar recursos, clave para mantener lucha contra pobreza en México: Cepal

● Resalta "esfuerzos significativos" en incremento al salario mínimo y aplicación de programas sociales

● Es posible sostenerlos en el tiempo si se aprovechan las tendencias de la relocalización, señala la comisión

BRAULIO CARBAJAL / P 16

## Abren la puerta en EU a que el hijo de *El Mayo* testifique contra su padre

● Aunque *El Vicentillo* ya cumplió su condena en ese país, sigue sujeto a un pacto para colaborar en otros casos

● Desestiman fiscales, por ahora, el potencial conflicto de intereses al compartir abogado ambos capos

DAVID BROOKS Y JIM CASON / P 13



## OPINIÓN

|                        |    |
|------------------------|----|
| Felipe Ávila           | 14 |
| Alfonso Gutiérrez Díaz | 14 |
| Ilán Semo              | 15 |
| Rosa M. Elizalde       | 15 |
| Orlando Delgado Selley | 18 |

## COLUMNAS

|                       |    |
|-----------------------|----|
| <b>Dinero</b>         |    |
| Enrique Galván Ochoa  | 10 |
| <b>Astillero</b>      |    |
| Julio Hernández López | 12 |
| <b>México SA</b>      |    |
| Carlos Fernández-Vega | 20 |



DIRECTORA GENERAL: CARMEN LIRA SAUDE // DIRECTOR FUNDADOR: CARLOS PAVÁN VELVER

JUEVES 19 DE DICIEMBRE DE 2024

## Rayuela

Y mientras, cientos de miles de trabajadores sin techo.

# Sale la novena caravana migrante en tres meses



▲ En el Día Internacional del Migrante se registraron manifestaciones en México y el extranjero, como en Tijuana (en la imagen), donde

se colocaron imágenes en repudio a Donald Trump, y en Canadá, en el que paisanos denuncian "explotación laboral y racismo". Foto Afp

● El éxodo desde Tapachula busca visibilizar la crisis de indocumentados

● En CDMX, 3 mil extranjeros que viven en las calles serán llevados a refugios

E. CLEMENTE Y R. GONZÁLEZ / P 10 Y 28

## Avanza plan de defensa jurídica para paisanos, dice De la Fuente

● Sheinbaum rinde homenaje en Palacio a connacionales y presenta himno en su honor

A. MUÑOZ Y E. OLIVARES / P 7

## Pide instalar paneles ante el T-MEC

# Presenta EU tres quejas laborales contra México

● Primera vez que son simultáneas; los casos, por violaciones en Pirelli, Bader y Tecnos

JESSICA XANTOMILA Y JARED LAURELES / P 31

## Otro resultó lesionado tras el ataque

# Matan a un agente de la SSPC federal en Sinaloa

● Omar García Harfuch volvió ayer a la entidad

IRENE SÁNCHEZ, CORRESPONSAL / P 26

## Demandan pago de salario y aguinaldo

# Trabajadores paralizan Ecatepec con 5 bloqueos

● Hasta el cierre de la edición, el cerco seguía

JAVIER SALINAS, CORRESPONSAL / P 25

## Checo, fuera de Red Bull



▲ Tras cuatro temporadas con la escudería del Toro Rojo de la F1, con la que obtuvo 29 podios, el subcampeonato en 2023 y cinco triunfos que lo

consolidaron como *Rey de los circuitos callejeros*, el mexicano se despide con una mala racha en la actual competición. Foto Afp  
JUAN MANUEL VÁZQUEZ / DEPORTES



## Finanzas y Dinero

### Cepal baja pronóstico del PIB de México de 1.9 a 1.2% en el 2025

El organismo alerta sobre posibles impactos en la economía por las políticas proteccionistas de Donald Trump al asumir la Presidencia de Estados Unidos.

• PÁG. 6



### Arancel de 10% a bienes mexicanos restaría hasta 1% al PIB de México

El impacto sobre la economía mexicana sería mayor en caso de que la tarifa arancelaria que impusiera el presidente de EU fuera más elevada.

• PÁG. 6

México es el país más vulnerable, porque 81% de los bienes que exporta se van al mercado estadounidense.

José M. Salazar, SRO. EJECUTIVO DE LA CEPAL

## 24% GANÓ

Nissan en la Bolsa de Japón, tras informar su posible fusión con Honda; cada acción cotizó en 417.6 yenes.

• PÁG. 21

## Opinión



Por qué la Bidenomics no dio resultados en las urnas

Dani Rodrik

• PÁG. 34

Raúl Martínez S. • PÁG. 18

Ernesto Piedras • PÁG. 26

José Fonseca • PÁG. 39

Ezra Shabat • PÁG. 40

Fausto Pretelin M. • PÁG. 41

## En Primer Plano

La colocó en un rango de 4.25-4.50%

# La Fed recorta su tasa; impacta en el tipo de cambio y tumba las bolsas

El organismo tomó la decisión ante la "sólida expansión económica y relativa estabilidad en la tasa de desempleo en EU".

Hoy es el turno del Banco de México. Anticipan que seguirá la ruta de la Reserva Federal de EU.

Belén Saldivar

• PÁGS. 4-5

La expectativa de un menor ritmo de recortes en la tasa de la Fed afectó la paridad del peso y el dólar, mientras las bolsas de México y EU resintieron el ajuste anunciado ayer.

### Tipo de cambio

PESOS-DÓLAR, INTRADÍA

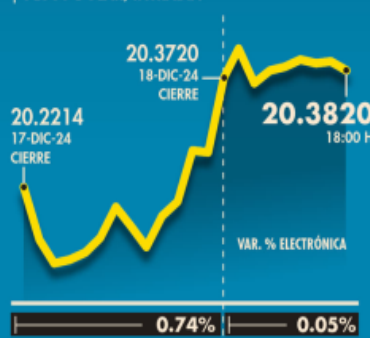

FUENTE: BANXICO E INVERTING

### Desempeño de bolsas

VARIACIÓN %, INTRADÍA

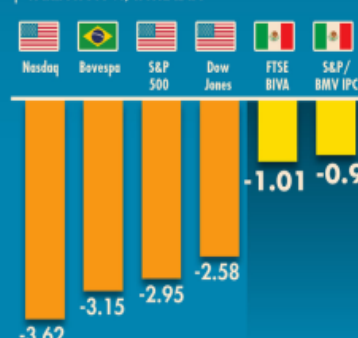

## Finanzas y Dinero

"IEPS a cigarrillos, gasolinas y refrescos debe subir 4.5%"

El IMCP proyecta el aumento con base en la inflación del 2024.

• PÁG. 10

La ley del IEPS establece que las cuotas se deben actualizar cada año.

Rodolfo Servín,

VICEPRE. DE DIFUSIÓN DEL IMCP.

México, líder global en la emisión de bonos ASG

Sus colocaciones son 11% del total: Climate Bond Initiative.

• PÁG. 20

# 11,200

millones de dólares puso México en bonos sostenibles en el 2023.



FOTO: ESPECIAL

### Sheinbaum: reforma del Infonavit busca transparencia y claridad

Afirmó que la iniciativa aprobada puede ser mejorada.

• PÁG. 27

### Romero O. presenta casos de corrupción

eleconomista.mx

### Monreal: habrá parlamento abierto en enero

• PÁG. 27

## Empresas y Negocios

### Valor de la construcción atenúa caída de 0.6% mensual en octubre

La producción del sector bajó 0.6%, luego de una caída de 5% en septiembre; aunque el subsector de obras de transporte y urbanización repuntó 15.6 por ciento.

• PÁG. 25

### México | Valor de la producción de sector de la construcción

Nivel (2018 = 100)



GRÁFICO EE



7 509661 885870

# CORTA CON RED BULL

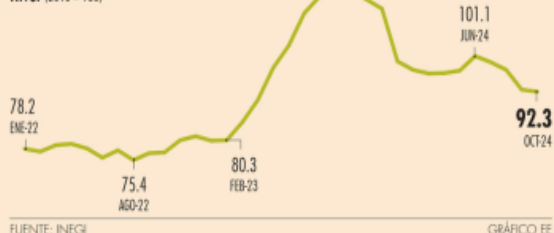
'ABANDONA LA PISTA'. Tras varios meses de rumores sobre el futuro de Checo Pérez con Red Bull, ayer se confirmó que el mexicano no correrá más para la escudería. Una mala temporada en 2024 marcó su salida, y por el momento se queda sin equipo de F1. **PÁG. 28**



**INTERCAM Banco**  
EL BANCO DEL NEARSHORING®  
#HumanismoFinanciero®  
intercam.com.mx

# EL FINANCIERO®

AÑO XLIV · Nº. 11772 · CIUDAD DE MÉXICO · JUEVES 19 DE DICIEMBRE DE 2024 · M.N. · [elfinanciero.com.mx](http://elfinanciero.com.mx)

EN ECONOMÍA, MERCADOS Y NEGOCIOS  
ALIANZA CON **Bloomberg**

## Consumo y exportación sustentan crecimiento económico

**INEGI.** La inversión perdió peso en su aportación al PIB en el tercer trimestre

La inversión productiva en México perdió terreno en su aportación al PIB durante el tercer trimestre, periodo en el que el sustento se concentró en el consumo y las exportaciones, según el informe trimestral de Oferta y Demanda Global del INEGI.

Entre julio y septiembre, el PIB sorprendió con un crecimiento de 1.6 por ciento anual, pero la inversión sólo aportó 0.3 puntos porcentuales, desde 1.7 puntos que llegó a representar en el segundo trimestre del año. El consumo aportó 2.1 puntos; las exportaciones 3.0 puntos, y el consumo del gobierno, 0.2 puntos. —Alejandro Moscoca / PÁG. 4

### Formación bruta de capital fijo

■ Contribución trimestral al crecimiento del PIB en puntos porcentuales

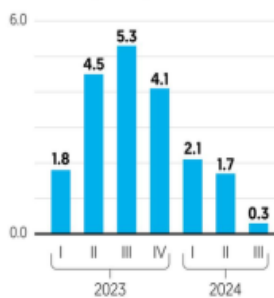

**DESPLOME EN CONSTRUCCIÓN.** LA PRODUCCIÓN SE CONTRAJÓ 21.5% ANUAL EN OCTUBRE Y LIGÓ SEIS MESES EN DECLIVE. **PÁG. 7**

**\$20.37 TIPO DE CAMBIO.** El peso se depreció 0.7% tras el anuncio de la Fed. **PÁG. 12**

**ADOPTA POWELL TONO 'CAUTELOSO'** LA FED REDUJO SU TASA EN 25 PUNTOS BASE, PERO INDICÓ SÓLO DOS BAJAS MÁS DE IGUAL MAGNITUD EN 2025. **PÁG. 12**



**MATAN A AGENTE DE SSPC G. HARFUCH ADVIERTE QUE NO HABRÁ IMPUNIDAD EN SINALOA.**

PÁG. 36

**TOMA EL 'VOLANTE' NOMBRAN A ROGELIO GARZA COMO PRESIDENTE EJECUTIVO DE LA AMIA.**

PÁG. 19

**NEGOCIA AICM CON SICT ESTUDIAN AUTORIDADES LA POSIBILIDAD DE AUMENTAR LOS SLOTS.**

PÁG. 20

### ESCRIBEN

**Victor Gómez Ayala** ANTESALA DEL 2025 / 10

**Alejandra Spitalier** PUNTO DE ENCUENTRO / 32

**Salvador Camarena** LA FERIA / 36

### PARA JUSTIFICAR LA REFORMA

## EXHIBE ROMERO RED DELICTIVA EN INFONAVIT ENTRE 2014 Y 2022



**Involucrados.** Opera con trabajadores, notarios, despachos y valuadores.

En el Infonavit opera una red delictiva, mediante la cual se han otorgado créditos para comprar una misma vivienda, lo cual ha representado una estafa a los trabajadores por más de mil 200 millones de pesos,

denunció Octavio Romero. El director del Instituto dijo que esos casos fueron entre 2014 y 2022, cuando fueron directores Alejandro Murat, David Penchyna y Carlos Martínez.

—Eduardo Ortega / PÁG. 34

### LEY DEL INFONAVIT

Monreal pide confianza a IP y sindicatos; 'habrá sensibilidad'.

PÁG. 35

### 100 DÍAS DE GOBIERNO

Informe, el 12 de enero en el Zócalo.

PÁG. 36



**CONSENSO ANTICIPA BAJA DE 0.25 PUNTOS HOY Recortes de Banxico irán con mayor cautela, prevén analistas.**

PÁG. 8

ESPECIAL



## CHECO, A PITS POR UN RATO

Tras confirmarse su salida de Red Bull, Sergio Pérez tomará un sábado de la F1, sin tener aún claro su futuro en el automovilismo **DXT P. 22**



### TEPJF AVALA CARTOGRAFÍA PARA ELECCIÓN DEL PJ

# SCJN y CNDH, las menos confiables

La Suprema Corte y la Comisión Nacional de los Derechos Humanos son las instituciones con menor percepción de confianza en el país, de acuerdo con una encuesta interna ordenada por el INE, en poder de **24 HORAS**. El ejercicio fue levantado por Parámetro Consultores, encuestadora que ha participado en otros ejercicios del órgano electoral, antes de la aprobación de la reforma judicial, a petición del instituto dirigido por Guadalupe Taddei. Entre los más confiables están el propio Instituto, la Presidencia y el extinto Inai **MÉXICO P. 3**

### PONER A ALCALDE EN FGJ, MAL PRECEDENTE, ADVIERTEN PAN Y ACADÉMICO **CDMX P. 7**

El superpeso sufre descalabro ante reformas y elecciones, emprenden operativos para evitar la venta de piratería **PÁGINAS 12 Y 13**



# AVATAR

### INTENTAN 'RETIRO VOLUNTARIO' EN EL INAI ANTE EXTINCIÓN

El comisionado presidente del Instituto, Adrián Alcalá, buscó implementar el programa que daría tres meses de salario como finiquito, sin cumplir con indemnizaciones legales **MÉXICO P. 4**



**¡LLÉVELO, LLÉVELO!** A pocos días de las celebraciones de Navidad y Año Nuevo, en el popular mercado de La Merced se ofrecen productos de temporada para preparar las cenas, tal es el caso del bacalao, uno de los platillos predilectos de las familias mexicanas.

### APUNTAN A EL MOCHOMITO POR ASESINATO DE AGENTE EN SINALOA

El titular de la SSPC, Omar García Harfuch, confirmó el enfrentamiento, que también dejó un herido; aseguró que no quedará impune **ESTADOS P. 10**

**HOY ESCRIBE** Fomentar la participación ciudadana en los procesos electorales no es una tarea fácil y tampoco es barata. Pero es un objetivo indispensable para que las elecciones tengan legitimidad. El proceso electoral que viene es particularmente importante, porque está en juego quiénes van a integrar al Poder Judicial.

**MIRIAM CASTILLO PÁGINA 5**



### DESTAPAN RED DE CORRUPCIÓN EN INFONAVIT

Desde 2014, notarios, peritos y personal del instituto trabajaron coordinadamente para otorgar 12 mil créditos sobre apenas mil 400 propiedades, un modus operandi detectado en 21 estados **MÉXICO P. 4**

Presentan 16 Utopías donde habrá tirolesas, pistas ciclistas... **pág. 14**



TRABAJADORES de Ecatepec bloquean avenidas, ayer.

Desquician 20 horas Valle de México por falta de pago

ACUSAN a exedil de Ecatepec de adeudos a empleados del sistema de aguas; cierran 8 vialidades. **pág. 13**

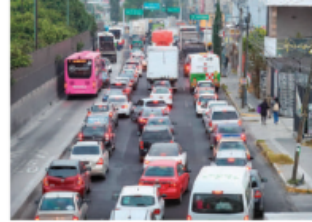

MILES de automovilistas afectados.

# La Razón

DE MÉXICO

WWW.RAZONMEXICO.COM

JUEVES 19 DE DICIEMBRE DE 2024 | NUEVA ÉPOCA | AÑO 16 | NÚMERO 4832

PRECIO \$10.00



Foto: Especial

ACABA AGONÍA: TRASMAL AÑO, CHECO PÉREZ DEJA RED BULL **pág. 30**

## Emboscán a Fuerzas Federales y matan a agente en Culiacán

**SICARIOS** disparan a auto donde viajaban cinco elementos en zona escolar; hay otro herido; Harfuch advierte que hecho no quedará impune. **pág. 12**

**2** Mil elementos de Fuerzas Federales desplegados en Sinaloa

**ATRIBUYEN** ataque a *El Mochomito* como represalia al decomiso histórico de fentanilo; titular de la SSPC señala que por estrategia en Sinaloa ya no hay bloqueos.

### HOY ESCRIBEN

La narrativa a prueba en 2025 **pág. 2**

**JAVIER SOLÓRZANO**

Noticias de diciembre **pág. 4**

**BERNARDO BOLAÑOS**

Diferencias dentro de Morena **pág. 9**

**PEDRO SÁNCHEZ**

## Revelan en Infonavit corrupción, fraudes... y defienden reforma

**UNA MISMA** vivienda la vendían hasta 4,130 veces; Romero; Murat avaló plataforma digital y en vez de penalizar incumplimiento indemnizó; buscan homologar órganos de gobierno con cambios. **pág. 8**

**“ EL OBJETIVO de la reforma a la ley es erradicar la corrupción, que sea transparente el uso de los recursos para los trabajadores ”**

**CLAUDIA SHEINBAUM**  
Presidenta de México

### ANUNCIAN QUE VAN POR “FUERTE RESISTENCIA”

# Temor a abusos y separaciones con Trump activa a ONG de paisanos en EU

JORGE BUTRÓN

**Alistan** medidas y suman al sector laboral ante amago de deportaciones masivas; afectaría a 5 millones de mexicanos; prevén violaciones a derechos **págs. 3, 5 y 6**



EN VOLANTES instruyen a mexicanos sobre sus derechos.

**Inician** campañas educativas; crean red de abogados de la UNAM, Harvard y Columbia; en Chiapas sale caravana con 2,500 personas; en Juárez intentan dar portazo y los gasean

## CLAUDIA: NO VAN A A ESTAR SOLOS

**LA PRESIDENTA** afirma a paisanos que los van a apoyar con asesorías jurídicas y una red consular fortalecida; en el Día del Migrante les dice: "Aquí está su casa" y lanza himno; De la Fuente pasa revista en consulados y visita puntos donde se procesa a deportados. **pág. 4**



Foto: Cuartoscuro

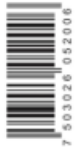



7 500326 125430  
\$10.00

**Indigo**  
CINCO DÍAS

EDICIÓN MÉXICO  
No. 3137 JUEVES 19 DE DICIEMBRE 2022  
reporteindigo.com

# ÁREAS NATURALES EN ALERTA

Casi 100 millones de hectáreas de Áreas Naturales Protegidas quedarán expuestas por la falta de vigilancia y los recortes presupuestales previstos para el próximo año

12

CDMX

## Presenta primeras Utopías

La jefa de Gobierno de la Ciudad de México, Clara Brugada, anunció que se construirá uno de estos centros culturales-deportivos en cada alcaldía y después el proyecto crecerá a 100



4

NACIONAL

## El hogar de la corrupción

En el marco del aplazamiento de la Cámara de Diputados de la discusión de la reforma a la Ley del Infonavit, el Gobierno federal exhibió una serie de irregularidades fraguada entre 1987 y 2018 en el interior del organismo



16



## Se construirán 16 Utopías durante 2025, 15 fuera de Iztapalapa

*El proyecto insignia de Brugada para la recomposición social ya tiene presupuesto y su expansión debe lograr 100 centros completados antes del fin del sexenio*



Clara Brugada, jefa de Gobierno de la Ciudad de México, ve en el modelo de intervención social conocido como Utopías, un mecanismo para transformar el espacio público y garantizar el acceso gratuito a servicios deportivos, culturales, recreativos y de bienestar de los capitalinos. Es un modelo probado, asegura en referencia a lo que hizo con dicho programa en Iztapalapa, la alcaldía en la que nacieron estos centros y tomaron fama. El objetivo de Brugada es construir 100 Utopías durante su administración. **PAG. 15**



## Infonavit erradicará la corrupción sin afectación a trabajadores: Oropeza

La reforma a la Ley del Infonavit busca acabar con la corrupción al interior del instituto, buscando más transparencia en el uso de los recursos y homologando su estructura interna para que

se parezca a la gestión tripartita del IMSS. De acuerdo con el titular del organismo, Octavio Romero Oropeza, no hay afectación a los trabajadores y sí se logrará un Infonavit más eficiente. **PAG. 5**

### MUNDO

**Uzbeko, presunto autor de atentado, relata modus operandi que utilizó para eliminar a un general ruso**

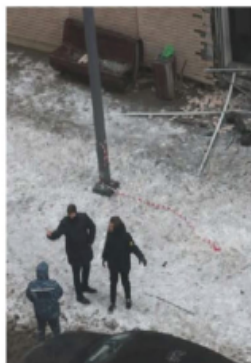

PAG. 18

### NACIONAL

**Otra vez Michoacán: en el municipio de Buenavista mueren soldados a causa de una mina del narco**

En un arranque de semana marcado por violencia en Mochoacán, elementos de las fuerzas federales cayeron en cumplimiento de su deber.

PAG. 10

**En enero, sindicatos, empresarios y gobierno inician debate del proyecto**

Ricardo Monreal continuó interviniendo en el tema del Infonavit y señaló que los sectores involucrados, empresarios y sindicatos serán convocados para analizar la reforma prevista para inicios del próximo año. El coordinador de los diputados de Morena

y presidente de la Junta de Coordinación Política (Jucopo), estimó que es viable hacer algunos cambios a la minuta ya aprobada, modificaciones que se darían luego de escuchar a empresarios, industriales y sindicatos inconformes. **PAG. 5**



### ACADEMIA

**Ardillas carnívoras: nueva investigación registró este hábito que surgió en estos roedores**

PAG. 25



### CULTURA

**Italia entregó a México 101 piezas arqueológicas; habían sido sustraídas ilegalmente del país**

PAG. 22

### LA ESQUINA

*El tripartidismo ha mostrado sus virtudes en torno a instituciones dirigidas al bienestar social. Es raro que el Infonavit esté llegando tarde a este esquema y aún más raro que una propuesta encaminada a ello levante suspicacias. La difusión del proyecto de reforma legal, con explicaciones claras sobre lo que cambia y lo que se mantiene, es el punto de partida correcto*

### OPINIÓN

**Rafael Cardona**  
Sentencia desde Palacio - P3

**Saúl Arellano**  
Sobre extinción del Coneval - P4

**Luis D. Fernández Araya**  
Productos básicos estables - P11

# El Sol de México

CIUDAD DE MÉXICO | JUEVES 19 DE DICIEMBRE DE 2024 | AÑO LX | NO. 21,326 | ORGANIZACIÓN EDITORIAL MEXICANA

PAQUITA RAMOS DE VÁZQUEZ / PRESIDENTA Y DIRECTORA GENERAL

\$10.00



LUIS GARDUÑO/ESTO

ESTO

## SE VA DE RED BULL TERMINA EL SUEÑO DE F1 PARA CHECO PÉREZ

El piloto mexicano Sergio Pérez y la escudería Oracle Red Bull Racing anunciaron el término de la relación laboral después de 4 temporadas.



LIRA N' ROLL

## LIRA N' ROLL Orgullosos de ser de las orillas del DF

El líder del grupo, Toño Lira, habla en exclusiva de sus 40 años de trayectoria, de sus orígenes, de sus éxitos legendarios y de su próxima presentación en la Arena Ciudad de México. **Normal**

## SE ADELANTA A TRUMP Canadá endurece política migratoria

TORONTO. Previo a la llegada de Donald Trump a la Presidencia de EU, cuatro ministros canadienses anunciaron un plan de seguridad fronteriza con énfasis en vigilancia, inteligencia y tecnología. **Pág. 23**



Juan Veledíaz **Pág. 5**  
Alberto Aguilar **Pág. 13**  
Samuel García **Pág. 14**



LAURA LOVERA

## Colapsan las fronteras de Ecatepec

Trabajadores sindicalizados del municipio de Ecatepec bloquearon ayer por más de 14 horas cinco puntos que conectan con la Ciudad de México para exigir el pago completo de aguinaldo, fondo de ahorro y su quincena del 15 de diciembre. Los empleados atravesaron camiones de recolección de basura en las venidas Central, Adolfo López Mateos (RI), Vía Morelos, López Portillo y carretera Lechería- Texcoco. **Pág. 18**

## JUSTIFICA PRESIDENCIA INTENCIÓN DE REFORMARLO

# Exhiben fraudes en la operación de Infonavit

ATZAYACATL CABRERA

## El director culpa de la corrupción al esquema de gobierno del instituto de vivienda

Octavio Romero Oropeza, director del Instituto del Fondo Nacional de la Vivienda para los Trabajadores (Infonavit), expuso presuntos actos de corrupción en esta dependencia, como el otorgamiento de contratos millonarios, resistencia a auditorías, expedición de créditos dobles, juicios de desalojo

contra derechohabientes, contratación de seguros fraudulentos, manipulación en el Registro Único de Vivienda (RUV) y salarios exorbitantes de funcionarios.

Ayer, durante la conferencia mañanera de la presidenta Claudia Sheinbaum, Romero Oropeza responsabilizó al ac-

tual esquema de gobierno del Infonavit, compuesto por una asamblea general de 45 miembros y un consejo de administración de 15 —ambos órganos con representantes de los sectores de gobierno, empresarial y de los trabajadores— de la ineficiencia en el combate a la corrupción en el instituto, por lo que defendió la iniciativa presidencial de reformarlo.

“¿Qué es lo que se está planteando en la reforma? Homologar los órganos de gobierno de

manera tal que en el Infonavit ahora haya, igual que en el IMSS, 30 miembros (...) Que en el Consejo de Administración haya 12 miembros; cuatro del sector gobierno, cuatro trabajadores, cuatro sector empresarial. El cambio es que el director general ahora ya es miembro o sería, a partir de la autorización de esta reforma, integrante del Consejo de Administración y de la Asamblea General”, dijo el también exdirector general de Pemex. **Pág. 4**

## YA VIENE LA CUESTA

# Bimbo subirá sus precios la próxima semana

Grupo Bimbo, empresa líder de panificación a nivel mundial, ajustará los precios de sus productos a partir de la próxima semana, confirmó la Alianza Nacional de Pequeños Comerciantes (ANPEC). En promedio, el incremento será de un peso y afectará productos como galletas, pan dulce, pasteles, entre otros. Los cambios serán efectivos desde el próximo 23 de diciembre.

En entrevista, Cuauhtémoc Rivera, presidente de la ANPEC, dijo que es la antesala de la tradicional escalada de precios en productos como refrescos o cigarrillos, que suelen hacer las empresas al cierre o inicios de año ante el repunte en materias primas. En el caso de Bimbo, consideró que será un alza marginal, menor a la inflación, y no afectará el costo del pan blanco e integral. **Pág. 12**

52%  
NO

LISTOS PARA  
RECIBIR  
AGUINALDO

44%  
SÍ

4%  
NO SABE/ NO  
CONTESTÓ

GRÁFICO: JORGE PEÑALOZA

NUEVA ERA / AÑO. 8 / NO. 2745 / JUEVES 19 DE DICIEMBRE DE 2024

# EL HERALDO

DE MÉXICO



\$10

#ENADMINISTRACIONES  
PASADAS

# SEÑALAN RED DE CORRUPCIÓN EN INFONAVIT

LA PRESIDENTA CLAUDIA SHEINBAUM DIJO QUE LA INTENCIÓN DE LA NUEVA LEY DEL INSTITUTO QUE YA FUE APROBADA EN EL SENADO, ES QUE SE ERRADIQUEN LAS MALAS PRÁCTICAS

POR C. NAVARRO, F. GARCÍA,  
A. GARCÍA Y V. ORTEGA/P4



ME  
TA  
#FÓRMULA!

SE ACABA  
ERA DE  
CHECO  
PÉREZ  
EN RED  
BULL

FOTO: AP

BERTHA  
ALCALDE  
P13

"DE SER ELEGIDA,  
SERÉ UNA FISCAL  
AUTÓNOMA"



FOTO: CUARTOSCURO



#EQUIPO DE  
HARFUCH  
EMBOSCAN  
Y MATAN A  
AGENTE EN  
CULIACÁN  
P22

FOTO: CUARTOSCURO



#ANUARIO  
2024  
LLUVIA DE ESTRELLAS  
MICHELIN

**Caliente**  
caliente.mx  
Recibe de regalo\*  
**\$1,000**  
SIN DEPÓSITO

| PARTIDO FUTBOL AMERICANO | HANDICAP | TOTALES           | A GANAR |
|--------------------------|----------|-------------------|---------|
| 19 DIC 19:15<br>DENVER   | +3 -110  | O 42 (over) -110  | +140    |
| LOS ANGELES C.           | -3 -110  | U 42 (under) -110 | -163    |

ESTOS HOROS, FECHAS Y HORARIOS PUEDEN CAMBIAR EN CUALQUIER MOMENTO. CONSULTALOS ANTES DE METER TU APUESTA.

Si apuestas **\$1,000** a este parlay cobrarías: **\$4,581**

\*SELECCIÓN PARA DEPOSITAR: MONEDAS VIRTUALES DE CREDITO. RESPONSABILIDAD SOCIAL. CONSULTA TÉRMINOS Y CONDICIONES EN CALIENTE.MX

BAJA LA APP EN  
caliente.mx

## MUCHO MERENGUE

Real Madrid da un golpe de autoridad, al vencer por goleada a unos aguerridos Tuzos de Pachuca

MARCADOR



REUTERS

## LO FRENAN

Checo Pérez hace oficial su salida de Red Bull después de cuatro temporadas y un subcampeonato

MARCADOR



REUTERS

## Denuncia Romero Oropeza, director del Infonavit, red delictiva y corrupción en esa dependencia

NAUCIONAL



La Prensa Oficial



@laprensaom

www.la-prensa.com.mx

JUEVES 19 DE DICIEMBRE DE 2024

# LA PRENSA



DIRECTOR, LUIS CARRILES | AÑO XCVII | NÚM.35,118 | ORGANIZACIÓN EDITORIAL MEXICANA | PAQUITA RAMOS DE VÁZQUEZ, PRESIDENTA Y DIRECTORA GENERAL

EL PERIÓDICO QUE DICE LO QUE OTROS CALLAN

# PELEAN AGUINALDO

## POR MÁS DE 15 HORAS, TRABAJADORES SINDICALIZADOS DEL GOBIERNO MUNICIPAL DE ECATEPEC BLOQUEAN 5 IMPORTANTES VIALIDADES; EXIGEN PAGO DE QUINCENAS ATRASADAS, VALES DE DESPENSA Y AGUINALDO

Pág. 25



FOTOS DAVID DEOLARTE

## Señala Consejero Jurídico de Edomex que la SCJ debe voltear a ver lo que realmente necesita la gente

Pág. 12



CONSEJERIA JURIDICA EDOMEX

## Recorren autoridades del GCDMX viviendas en El Capulín dañadas por las obras de El Insurgente

Pág. 6



AURELIO SANCHEZ

## Más del 60% de jóvenes reclutados por la delincuencia proviene de contextos familiares violentos: Reinserta

Pág. 7



Reformas constitucionales ahuyentan inversiones extranjeras por 2 mil 600 mdd



P. 8

JUEVES 19 DE DICIEMBRE 2024

unomásuno

10 Pesos

CRÍTICO Y VERAZ

Nacional

www.unomasuno.com.mx

@unomasunomx

unomasunoMXoficial

Presidente Editor: Dr. Naim Libien Kaui      Directora General: Dra. Karina A. Rocha      Año XLVII NÚMERO 16381

# Crimen, inseguridad y falta de Estado de derecho, **ENEMIGOS** del crecimiento: **Banxico**



P. 4

Aranceles propuestos por **Trump** arriesgan salidas de empresas en **México**



P. 10

En "Mañanera del Pueblo", destapan red de **CORRUPCIÓN** en **Infonavit**



P. 5

Deudas de **Pemex** provocan **crisis** financiera al país



P. 6



**ME 7-ELEVEN. COMPLETA**



Escanea el QR para consultar productos y vigencias participantes.

Sujeto a disponibilidad. No aplica en horarios de emergencia. No aplica con otros promociones. PVP \$ 10. PRECIO TIPO CON IVA.



**X** cada **\$100** **ahorra** **\$25**

En bebidas y botanas seleccionadas

Metro World News Media Group

CIUDAD DE MÉXICO

Jueves/19.12.2024

**publimetro**



**Trump quiere que Canadá se una a EE.UU.**

El presidente electo y su hijo sugirieron que el país se incorpore a la unión al mismo tiempo que en NL piden un plebiscito para su cesión de México. / **Pág.04**

publimetro.com.mx

**Fin de la era Checo deja Red Bull**

**Futuro.** El piloto tapatío se tomará un año sabático que le impedirá correr el GP de México en su décima edición

**La razón.** El año que tuvo Pérez no fue el mejor y Christian Horner se lo recordó en varias ocasiones, tanto en el Gran Premio de la Ciudad de México como en las carreras de Abu Dhabi y Qatar. / **Págs.13 y 14**



**Madrid arrebató el sueño al Pachuca**

Los Tuzos logran el subcampeonato intercontinental en Qatar. / **Pág.13**

**Develan red de corrupción en el Infonavit**

En la operación delictiva participaban trabajadores, notarios públicos y constructoras. / **Pág.02**

**Caliente**

caliente.mx

Recibe de regalo\*

**\$1,000**

SIN DEPÓSITO

| PARTIDO FUTBOL AMERICANO |                | HANDICAP | TOTALES   | A GANAR |
|--------------------------|----------------|----------|-----------|---------|
| 19 DIC                   | DENVER         | +3 -110  | O 42 -110 | +140    |
| 19:15                    | LOS ANGELES C. | -3 -110  | U 42 -110 | -163    |

ESTOS HORARIOS, FECHAS Y HORARIOS PUEDEN CAMBIAR EN CUALQUIER MOMENTO. CONSULTALOS ANTES DE HICER TU APUESTA.

Si apuestas **\$1,000** a este parlay cobrarías: **\$4,581**

\*VALOR SÓLO PARA BETTOR QUE HAYAN HECHO SU REGISTRO EN CALIENTE.MX. LOS \$1,000 SON APUESTA ESTIMADA PARA MUESTRA DE CÓMO FUNCIONA EL PRODUCTO Y NO SE DEPOSITAN EN CALIENTE.MX

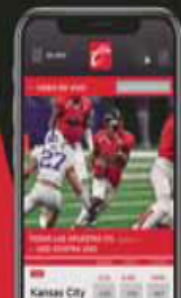

BAJA LA APP EN CALIENTE.MX



© 2024 Caliente

# REVELA GOBIERNO RED DE CORRUPCIÓN EN INFONAVIT

ELIA CRUZ CALLEJA

**DIRECTOR DEL INSTITUTO** dijo que desde la institución triangulaban recursos de los trabajadores

**"VENDÍAN LA MISMA CASA CIENTOS DE VECES** con la colusión de notarios, peritos y empleados"

**LA CORRUPCIÓN DENUNCIADA,** durante las gestiones de Alejandro Murat y David PENCHYNA GRUB. P. 4

- ▶ EXHIBEN SALARIOS MILLONARIOS DE REPRESENTANTES E IP P. 4
- ▶ REFORMA A INFONAVIT SE DISCUTIRÁ DESPUÉS DEL 6 DE ENERO: MONREAL P. 4

 **CLAUDIA SHEINBAUM PARDO**  
Presidenta de México  
*"Se interpondrán denuncias penales"*



## EMBOSCAN Y ASESINAN A AGENTE DE HARFUCH EN SINALOA

**"NO HABRÁ IMPUNIDAD"**, dijo ayer el secretario de Seguridad federal, Omar García Harfuch, luego de que el crimen organizado en Sinaloa emboscara y asesinara a uno de sus agentes. Aseguró que atraparán a los responsables. Extraoficialmente, se señaló que Jesús Alfredo Beltrán Guzmán, 'El Mochomito' —ligado a los 'Chapitos'—, fue el autor del ataque. En la imagen, García Harfuch en el lugar de la emboscada. **Cuartoscuro. P. 6**

- ▶ MUEREN 2 MILITARES CUANDO DESACTIVABAN UNA MINA EN MICHOACÁN P. 6
- ▶ DETIENEN A 4 MANDOS EN COMITÁN, CHIAPAS, LIGADOS AL CRIMEN P. 6

## "NO ESTÁN SOLOS", DICE SHEINBAUM A MIGRANTES



**DÍA DEL MIGRANTE.** Migrantes y defensores protestan contra las amenazas de Donald Trump en la frontera entre EU y México en Tijuana, Baja California. **Pág. 5**

## BRUGADA HARÁ "FRENTE COMÚN" CONTRA DISCURSO DE ODIOS ANTIMIGRANTES P. 9

- ▶ "EN 3 MESES, NO HABRÁ MIGRANTES EN LA CALLE"
- ▶ DEFINEN UBICACIÓN DE PRIMERAS 16 UTOPIAS

## TRIBUNAL MULTA A BEATRIZ PAGÉS POR OFENSAS CONTRA SHEINBAUM P. 3

CALIFORNIA, EU, EN ALERTA POR PRIMER CASO DE GRIPE AVIAR EN HUMANO P. 14

HOY, EL SUPLEMENTO

  
**ContraRepública**  
**AL VOLANTE**

AFP



7509661 881667

\$7.00

• NO. 4372

• AÑO 15



ENCUENTRA TU EDICIÓN COMPLETA AQUÍ

diario

# BASTA!

JUEVES  
19 DE DICIEMBRE  
DE 2024

BENEFICIAN EN TLÁHUAC A PROVEEDORA DUDOSA PARA MANTENIMIENTO DE VEHÍCULOS CDMX 8



BAJO LA RECTORÍA DE GRAUE Y LOMELÍ

## CU, FOCO DE NARCOMENUDEO

UN 80% DE LOS VENDEDORES DE DROGA SON EXTERNOS A LA UNAM; DE 2017 A MEDIADOS DE 2023 SE REGISTRARON 36 CASOS DE VENTA DE DROGAS EN ESTE CAMPUS, SIN EMBARGO, SE SABE QUE HAY MUCHO TRÁFICO EN LA ZONA MÉXICO 4

OLVIDA CIRCE PROBLEMÁTICAS EN XOCHIMILCO

### Acusan gasto innecesario para Villas Navideñas

CDMX 10



FOTOS DE PORTADA: ESPECIAL



RICARDO SEVILLA

LA MAFIA DE LAS GASOLINERAS MÉXICO 5

### SE TIENEN IDENTIFICADOS 4 CASOS Corrupción se enquistó en el Infonavit

MÉXICO 3

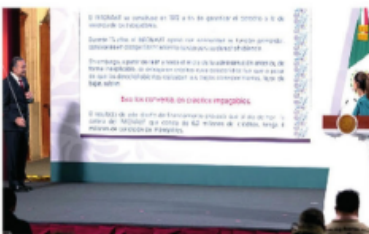

### ABUSA DE LOS FESTEJOS EN LA MH

# TABE DERROCHA EN DICIEMBRE

● Desde 2021 que gobierna Mauricio la alcaldía, en estas fechas aumentan los gastos en logística, en posadas y hasta en la instalación de pistas de hielo 9

FGJCDMX SE QUEDA CON EL 70% DEL RECURSO

### Denuncia PDI pago de aguinaldo incompleto CDMX 14

CDMX

ESCASEZ DE AGUA AUMENTA EN TECÓMITL, MILPA ALTA 11

# ova ciones

**JUEVES 19  
DE DICIEMBRE DE 2024**  
NÚMERO 26,925 AÑO LXXVII

Precio 7.00 pesos

[@ovaciones](#) | [f@ovacionesmx](#)



**RED BULL ANUNCIA SU SALIDA**

## Termina el sueño de Checo en Fórmula 1

P. 11-14

REUTERS



Copa Intercontinental



3-0

P. 3-5

# DERROTA AL PACHUCA EN LA INTERCONTINENTAL

# ¡INSACIABLE MANDAMÁS!

EL REAL MADRID ACELERA CUANDO ES NECESARIO ANTE UNOS DIGNOS TUZOS QUE NO FUERON RIVAL. ANOTAN POR LOS MERENGUES MBAPPÉ, RODRYGO Y VINÍCIUS JR.

Enfila al doblete equipo de mexicano en Colombia Pág. 9

## CORRUPCIÓN A TODO LO QUE DA

### Destapan la cloaca en el Infonavit

Existían en el instituto redes de corrupción para defraudar a la institución y miles de derechohabientes por montos multimillonarios, según reveló su director Octavio Romero Oropeza. La trama más truculenta es una que involucra a funcionarios, notarios, despachos legales, contralores y valuadores, llegando al extremo de que una misma vivienda fue vendida 800 veces. Había, además, esquemas piramidales en los que con el dinero de créditos irregulares se tapaban otros agujeros financieros. Todo ese entramado es la justificación del gobierno federal para los cambios a la ley que se discutirán en breve. **Págs. 17 y 18**

OMAR FLORES



### TAMBIÉN A LOS CIGARROS

#### Alza de impuestos a gasolina y refrescos

El IEPS subirá un 4.5% según la estimación que hace el Instituto de Contadores Públicos de México (IMCP), por las actualizaciones inflacionarias. **Pág. 25**

### MUEVEN FICHA

#### Endurece Canadá su política migratoria

Mientras Trump los llama "estado 51", los de la Hoja de Maple proponen crear una policía fronteriza conjunta para apaciguar al magnate. **Pág. 27**

ESCRIBEN

Juan Velez Pág. 20

Rubén Moreira Pág. 26

Ricardo Monreal Pág. 26

# DEBILIDAD DE GÉNERO

México es de los países más rezagados en el avance de equidad de género en el liderazgo de las empresas de América Latina, pese a que estas acciones enriquecen la perspectiva de las organizaciones y fortalecen su capacidad de innovación.

**EQUIDAD EN LAS JUNTAS DIRECTIVAS DE LAS EMPRESAS** (Participación % 2024)

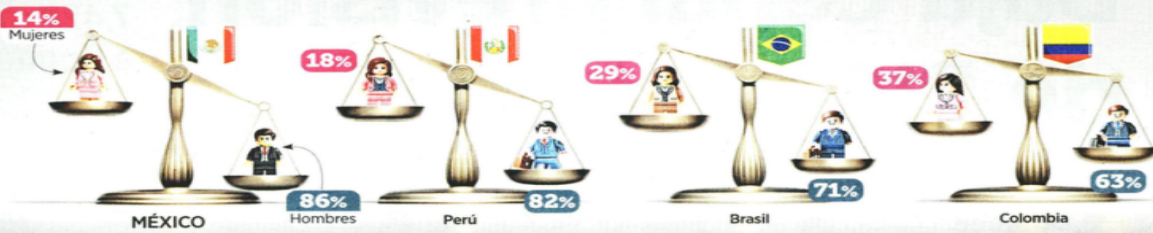

**PRINCIPALES COMPETENCIAS VALORADAS PARA PARTICIPAR EN LA JUNTA DIRECTIVA** (Participación % en la región)

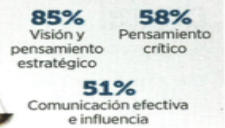

Fuente: Cornerstone Regional Board Survey  
Realización: Departamento de Análisis de REFORMA

Portafolio

@reformanegocios

negocios@reforma.com

## NEGOCIOS

JUEVES 19 / DIC. / 2024 / Tel. 555-628-7355

Editora: Lilian Cruz

|                                     |                                    |
|-------------------------------------|------------------------------------|
| <b>DÓLAR:</b> V \$20.87 C \$19.76 ▲ | <b>EURO:</b> V \$21.36 C \$20.88 ▼ |
| S&P/BMV IPC<br>49,968.44<br>-0.90%  | DJ<br>42,326.87<br>-2.58%          |
| S&P 500<br>5,872.16<br>-2.95%       | NASDAQ<br>19,392.69<br>-3.56%      |
| TIE<br>10,4150%                     | MEZCLA<br>65.34<br>(Dls/Barril)    |

Todos los indicadores en [www.reforma.com/negocios](http://www.reforma.com/negocios)



### ANTICIPAN RECORTE

Para el último anuncio de política monetaria de este año, a realizarse hoy, los especialistas entrevistados para la encuesta de Citi consideran que la Junta de Gobierno de Banxico bajará la tasa en 25 puntos para quedar en 10.00 por ciento.

Ernesto Sarabia

### Sanciona la CNBV a Banco Azteca

CHARLENE DOMINGUEZ

La Comisión Nacional Bancaria y de Valores (CNBV) impuso a Banco Azteca una multa por un millón 737 mil 600 pesos por infringir la Ley del Mercado de Valores.

La multa se debió a que el banco del empresario Ricardo Salinas Pliego omitió avisar de la recompra de títulos de crédito representativos de bienes o derechos propios de la emisora, de acuerdo con la sanción publicada por la CNBV.

Banco Azteca habría incumplido al menos unas tres veces con los preceptos de la Ley del Mercado de Valores en materia de recompra sobre adquisición de títulos de crédito.

El año en que ocurrió esta conducta de omisión de Banco Azteca fue en 2020, pero la sanción pecuniaria se impuso el pasado 29 de noviembre de 2024, reveló la CNBV.

De acuerdo con el regulador, hasta la fecha no se tiene conocimiento de la interposición de algún medio de defensa por parte de la institución financiera.

En agosto de este año, la Comisión también sancionó con 844 mil 900 pesos a Ricardo Salinas Pliego, en su carácter de integrante del Consejo de Administración de Grupo Elektra, debido a que infringió la Ley del Mercado de Valores.

Esa sanción respondió a la conducta de Salinas Pliego de enajenar o adquirir de Grupo Elektra, a la que se encuentran vinculados, las acciones representativas de su capital social o los títulos de crédito que las representan, sin mediar oferta pública o subastas autorizadas por la Comisión, indicó el órgano regulador en ese momento.

Esta multa fue impuesta el 11 de julio de este 2024, informó entonces el órgano regulador del sistema financiero.



### NUEVO BANCO

A casi dos años de haber presentado la solicitud, la plataforma financiera Plata recibió formalmente la autorización por parte de la Comisión Nacional Bancaria y de Valores para consolidarse como institución de banca múltiple bajo el nombre Banco Plata, y operará completamente digital, sin sucursales físicas.

PÁGINA 2

### Anticipa IMCP debilidad del consumo interno

# Alertan en 2025 mayor zozobra

Advierten contadores avance económico muy bajo, similar al inicio de AMLO

SERGIO ANGELES

Ante los diversos retos que se asoman para la economía mexicana, se prevé un contexto de mayor incertidumbre para 2025, alertó el Instituto Mexicano de Contadores Públicos (IMCP).

"Si a los indicadores negativos de la economía al cierre de año le agregamos que para 2025 hay una reducción importante del gasto en el Presupuesto, y a partir del 20 de enero los republicanos tendrán el control en ambas cámaras, pues preveemos que la incertidumbre económica será mayúscula", afirmó en conferencia Ernesto O'Farril, presidente de la Comisión de Análisis Económicos del Instituto.

El debilitamiento al marco institucional en el País por parte del Congreso, tanto por la reforma al Poder Judicial como por la desaparición de organismos autónomos, contribuye a que haya un clima de desconfianza por parte de los inversores y menores flujos de Inversión Extranjera Directa (IED).

"Todo lo anterior apunta a que vamos a tener una

### PANORAMA NEGATIVO

El desempeño de las ventas en el comercio al por menor es un indicador clave para la economía, pues refleja el comportamiento del mercado interno.

VARIACIÓN ANUAL DE LOS INGRESOS POR SUMINISTRO DE BIENES Y SERVICIOS MINORISTAS

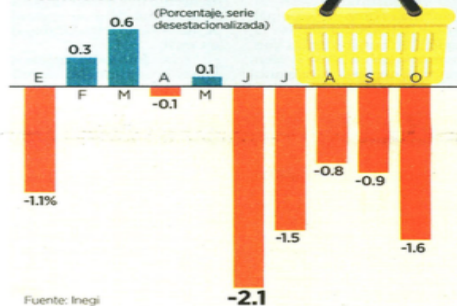

Fuente: Inegi

economía con un crecimiento muy bajo, incluso podríamos tener una fase de recesión, pero no es para nada una crisis como la de 2008, más bien se ve algo parecido a lo que sucedió en el primer año de Gobierno del sexenio anterior", argumentó O'Farril. "Los elementos que dan indicio de una ralentización económica en el País son la

caída de 3.3 por ciento anual de la actividad industrial en octubre pasado, que significó su mayor desplome en más de 40 meses, así como la tendencia negativa en el comercio al por menor.

"Cifras recientes del Inegi muestran que las ventas al menudeo traen una contracción de 0.3 por ciento mensual y de 1.6 por ciento anual

en octubre, esto preocupa porque es la parte más importante de la economía, el mercado interno.

"El indicador anticipado del consumo privado muestra una variación de cero por ciento en noviembre, el mes del Buen Fin, entonces todo parece indicar que el consumo, a pesar de todos los programas sociales y del envío de remesas, se está desacelerando", externó el especialista.

El IMCP consideró que la iniciativa para reformar la Ley del Instituto del Fondo Nacional de la Vivienda para los Trabajadores (Infonavit), que plantea el uso de 2 billones de pesos de los trabajadores, debe replantearse y considerar una mayor reflexión que permita la cooperación entre los diferentes sectores.

"Es importante que esta reforma se lleve a una reflexión más profunda. En los últimos años hemos visto que la parte tripartita (Gobierno, patrones y trabajadores) del Infonavit ha sido muy importante para la toma de decisiones.

"Se debería buscar la conservación de esta participación, un equilibrio", expuso Héctor Amaya, presidente del IMCP.

El Instituto envió un documento al Congreso donde se recomienda hacer un análisis a fondo de la reforma.

### MENOR EXPANSIÓN

La Cepal recortó su pronóstico de crecimiento para la economía mexicana para este año a 1.4 por ciento, desde el 1.9 por ciento que había proyectado en agosto pasado. En tanto, para 2025 el organismo estimó que el País crecerá 1.2 por ciento.

PÁGINA 2

## Bajan tasas en EU, ante resistencia económica

REFORMA / STAFF

La Reserva Federal (Fed) de Estados Unidos (Fed) recortó sus tasas de interés de referencia por tercera ocasión consecutiva en 25 puntos base para dejarla en un rango de entre 4.25 y 4.50 por ciento.

Con esto, la tasa quedó un punto porcentual por debajo de su nivel de septiembre, cuando comenzó a relajarse la política monetaria utilizada para contrarrestar el repunte de la inflación que empezó en 2021.

La Fed tomó esta decisión debido a que la economía estadounidense se ha mostrado más resistente a lo esperado, la tasa de inflación

desciende más lentamente que lo previsto y el mercado laboral no se ha debilitado tanto como se temía.

"Los indicadores recientes sugieren que la actividad económica ha seguido expandiéndose a un ritmo sólido. Desde principios de año, las condiciones del mercado laboral en general han mejorado y la tasa de desempleo ha aumentado, pero sigue siendo baja.

"La inflación ha avanzado hacia el objetivo de 2 por ciento, pero sigue siendo algo elevada", expuso el Comité Federal de Mercado Abierto de la Fed (FOMC).

La Fed espera que la inflación termine este año en 2.4 por ciento y en 2025 en

2.5 por ciento, alcanzando la meta de 2 por ciento hasta 2027.

El presidente de la Fed, Jerome Powell, dijo en conferencia que los funcionarios del banco central quieren ver más progresos en la reducción de la inflación cuando consideren futuros recortes de tasas.

"Cuando pensemos en nuevos recortes, vamos a buscar progresos en la inflación. Nos hemos estado moviendo lateralmente en la inflación de 12 meses.

"A medida que avancemos, vamos a querer ver más progresos en bajar la inflación y mantener un mercado laboral sólido", dijo Powell.

CON INFORMACIÓN DE REUTERS



Jerome Powell, presidente de la Fed, dijo que funcionarios del banco quieren ver más progresos en la reducción de la inflación cuando consideren futuros recortes de tasas.

Ilustración: A. Grupo REFORMA / Daniel Barbosa

AFP

## TIPO DE CAMBIO

## A LA VENTA

|                          |         |
|--------------------------|---------|
| Dólar ventanilla         | 20.87   |
| Dólar FX                 | 20.1395 |
| Futuro del peso (Mar-25) | 20.7082 |
| Euro ventanilla          | 21.36   |

## BOLSAS

|           |            |        |
|-----------|------------|--------|
| BMV       | 49,968.44  | -0.9%  |
| Dow Jones | 42,326.87  | -3.58% |
| Nasdaq    | 19,392.69  | -3.5%  |
| FT100     | 8,199.11   | 0.05%  |
| Bovespa   | 120,775.45 | -3.15% |

## BMV (diaria)

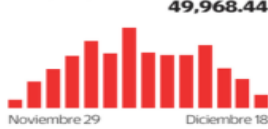

## MERCANCÍAS

|                    |          |        |
|--------------------|----------|--------|
| WTI (dis/barril)   | 70.58    | 0.71%  |
| Brent (dis/barril) | 73.39    | 0.27%  |
| Oro (dis/oz)       | 2,588.97 | -2.14% |
| Plata (dis/oz)     | 29.36    | -3.86% |
| Cobre (dis/ton)    | 9,049.00 | 0.46%  |

## TASAS

|                            |          |
|----------------------------|----------|
| Celex 28 días              | 9.80%    |
| TIE 28 días                | 10.4150% |
| Bonos a 10 años            | 10.55%   |
| Bonos del tesoro a 10 años | 4.50%    |
| LOI (19 de diciembre)      | 8.331838 |

## ECONOMÍA

Escanea el código para visitar esta sección en nuestro sitio web



Editor: Roberto Jiménez  
Coeditor: Tlaloc Puga  
Tel: 55 5709 1313  
Ext: 4550

# Impunidad, detrás de repunte delictivo contra las empresas

Directivos opinan que hay menos sanciones por la línea gubernamental de no detener a quienes cometen los actos ilícitos; denuncian que hay partes del país bajo control del crimen



**IVETTE SALDAÑA**  
—maria.saldana@eluniversal.com.mx

Para el sector privado, uno de los grandes pendientes del gobierno es abatir la creciente inseguridad, considerando que en los últimos seis años empeoró la violencia empleada en robos, así como la extorsión y el cobro de derecho de piso.

Directivos lamentaron que hay más impunidad, por la línea gubernamental de no ir en contra de quienes cometen los actos ilícitos.

Datos del Inegi dados a conocer hace unos días estiman que 1.3 millones de empresas fueron víctimas del delito en 2023, con un promedio de 2.2 delitos por negocio.

El que empeore la inseguridad se debe a una mayor "impunidad, indolencia, cesión del territorio y el narcogobierno de facto", dijo el ex presidente de la Confederación Patronal de la República Mexicana (Coparmex), Gustavo de Hoyos.

Afirmó que hay pueblos completos bajo el control de grupos del crimen organizado que se dedican a robar. "En unos casos la gente está maleada y en otros está amenazada, pero lo sistémico es el abandono de la autoridad, y en otros casos complicidad y colaboración".

"Una parte sustancial del territorio nacional, especialmente carreteras y caminos rurales, no sólo están amenazados, sino bajo el control del crimen organizado. Son más las extensiones en donde ya no sólo transportistas, sino familias y personas, no pueden entrar a poblaciones por el riesgo de que sean detenidas, privadas de la libertad o de la vida", alertó.

Hay una pérdida de control del territorio por parte del gobierno, señaló, además de que "hay indolencia por parte de las autoridades de los distintos órdenes de gobierno, que permiten operar con complacencia a los grupos de delincuentes en poblaciones enteras".

En el ámbito rural crece el cobro de derecho de piso a negocios muy pequeños, algo que se agrava en actividades primarias, como la ganadería y agricultura, acusó De Hoyos.

Admitió que, si bien hay acciones contra criminales, como la *Operación Enjambre*, hay tolerancia gubernamental y debilitamiento de la fuerza pública por falta de recursos para equipamiento tanto de armas como de equipos.

**Descomposición social**  
El director de nuevos productos de

la empresa de seguridad AIZT, Alejandro García, afirmó que "hay estados que se han descompuesto" y son cada vez más inseguros. A la par, la delincuencia aumenta su poder de fuego.

"Hay una directriz de no confrontación desde el sexenio pasado" en instituciones como la Guardia Nacional y el Ejército.

Ahora se ven con más frecuencia retenes falsos y se clonan patrullas y vehículos oficiales, para detener camiones y robar su carga.

García dijo que 25% de los robos de mercancías en el país se concentra en el Estado de México, y en segundo lugar está Puebla, con 21%. Les siguen San Luis Potosí, con 12%; Querétaro, 10%, y Guanajuato, con 7%.

El coordinador general de Agrupaciones de Seguridad Unidas por México (Asume), Armando Zúñiga, dijo que "la impunidad es un motivante para fomentar la delincuencia debido a que se castigan menos de dos delitos por cada 100 que se cometen", a lo que se suman factores como la descomposición social,

pobreza y apología del delito en la delincuencia organizada.

Dijo que la estrategia de "abrazos y no balazos" del sexenio pasado ha sido un fracaso, pues empoderó aún

más a los delincuentes y desgastó a las Fuerzas Armadas.

Para el también expresidente de la Coparmex CDMX, "la descomposición social es en realidad la combinación de varios factores, entre los que destacan la pérdida de valores y el descuido de los jóvenes y niños, siendo presa fácil de ser captados por las drogas y la delincuencia".

## Impacto sustancial

De acuerdo con datos de la Coparmex, en el sexenio pasado hubo una víctima cada hora de la extorsión.

Mientras en 2019 se registraron 9 mil casos de extorsión, el año pasado se alcanzó un total de 10 mil 946, y de enero a septiembre de 2024 se contabilizan 8 mil 151 incidencias.

En robos a negocio, la Coparmex afirma que uno de cada dos empresarios reporta que fue víctima de un delito. Sin embargo, con sólo las carpetas de investigación, durante el gobierno del presidente Andrés Manuel López Obrador hubo un promedio de 248 hurtos diarios.

El pasado 10 de diciembre, el Inegi aseguró que el costo de la inseguridad para las empresas en 2023 fue de 124.3 mil millones de pesos, un aumento de 174% respecto a 2021, sin considerar la inflación. ●

**ARMANDO ZÚÑIGA**  
Coordinador de Agrupaciones de Seguridad Unidas por México (Asume)

"La descomposición social es en realidad la combinación de varios factores, entre los que destacan la pérdida de valores y el descuido de los jóvenes y niños"

## Analizan una ampliación de operaciones en el AICM

La Semar ya solicitó el aumento de slots y espera la autorización por parte de la AFAC

**EVERARDO MARTÍNEZ**

—cartera@eluniversal.com.mx

Ante el incremento de la demanda y los resultados de crecimiento del Aeropuerto Internacional Felipe Ángeles (AIFA), el gobierno federal analiza la expansión de operaciones en el Aeropuerto Internacional de la Ciudad de México (AICM), lo que presentaría que algunas de ellas regresen a ese recinto.

Lo anterior, luego de que en el sexenio pasado se redujo el número de aterrizajes y despegues en la terminal capitalina, buscando impulsar a la construida en el norte del Estado de México.

En reunión con medios de comunicación, el titular de la Secretaría de Infraestructura, Comunicaciones y Transportes (SICT), Jesús Esteva Medina, explicó ayer que la Secretaría de Marina ya ha solicitado la ampliación de slots, que son las

**JESÚS ESTEVA MEDINA**  
Titular de la SICT

"Se requieren todos los aeropuertos operando, en el arranque es importante fortalecer al AIFA... Poco a poco se va complementando el sistema aeroportuario metropolitano"

franjas de espacio-tiempo de aterrizaje y despegue en el AICM, al estar a cargo de su administración.

El funcionario explicó que la Agencia Federal de Aviación Civil (AFAC) es la instancia que tendría que autorizarlo, lo que podría suceder en el primer tercio de 2025.

"Se requieren todos los aeropuertos operando, entonces en el arranque es importante fortalecer al AIFA", afirmó. Dijo que el Felipe Ángeles opera muy bien tras recibir las operaciones de carga, además de un volumen importante de pasajeros.

"En el caso de obras de estos trenes que corresponden a la SICT, los trabajos van a iniciar en el primer trimestre de 2025, y en el caso de la Defensa Nacional, en el segundo trimestre"

"Poco a poco se va complementando el sistema aeroportuario metropolitano", indicó el funcionario.

Además, el AICM ha realizado adecuaciones para agilizar las operaciones para que, en caso de que aumenten, no se genere un desorden que genere demoras en los vuelos, afectando a los usuarios.

En 2022, durante el sexenio pasado, el gobierno inauguró el AIFA y con esto comenzó una implementación de medidas para trasladar operaciones desde el AICM.

En total, se redujo cerca de 20% el



En el sexenio pasado el gobierno inauguró el AIFA y por decreto se trasladaron los vuelos de carga, además de que hubo estímulos para las aerolíneas.

número de operaciones en el aeropuerto capitalino y por decreto se trasladaron los vuelos de carga al AIFA, además de que hubo estímulos para las aerolíneas. Esteva Medina también reveló que en el aeropuerto de Toluca se solicitan autorizaciones para nuevas rutas.

## Hay fecha para trenes

Por otro lado, en cuanto a la construcción de trenes de pasajeros, Esteva Medina señaló que comenzará en marzo por parte de la SICT.

Explicó que, en primer lugar, la

Secretaría de la Defensa Nacional va a poner en operación en el primer semestre de 2025 el proyecto de Ferrocarril Suburbano en su ramal Lechería al Aeropuerto Internacional Felipe Ángeles (AIFA).

De los otros proyectos de trenes de pasajeros, expuso que será paulatino el inicio de obras.

"En el caso de obras de estos trenes que corresponden a la SICT, los trabajos van a iniciar en el primer trimestre de 2025, y en el caso de la Defensa Nacional, en el segundo trimestre", apuntó en la reunión. ●

| INDICADOR | ANTERIOR  | ACTUAL    | VARIACION | INDICADOR       | ANTERIOR | ACTUAL   | VARIACION   | INDICADOR           | ANTERIOR  | ACTUAL    | VARIACION |
|-----------|-----------|-----------|-----------|-----------------|----------|----------|-------------|---------------------|-----------|-----------|-----------|
| S&P500    | 50,421.61 | 49,968.44 | -0.90%    | TASA OBJETIVO   | 10.5000% | 10.2500% | -0.2500 pp. | DOLAR INTERBANCARIO | \$20.2214 | \$20.3720 | +\$0.1506 |
| DOW JONES | 43,449.90 | 42,326.87 | -2.58%    | TRE A 28 DIAS   | 10.4188% | 10.4150% | -0.0038 pp. | DOLAR BANCARIO      | \$20.6900 | \$20.9300 | +\$0.2400 |
| S&P 500   | 6,050.61  | 5,872.16  | -2.95%    | TRE A 91 DIAS   | 10.6224% | 10.6224% | 0.0000 pp.  | EURO                | \$21.1774 | \$21.1168 | -\$0.0606 |
| NASDAQ    | 20,109.06 | 19,392.70 | -3.56%    | CETES A 28 DIAS | 9.9500%  | 9.8000%  | -0.1500 pp. | LIBRA               | \$25.6588 | \$25.6381 | -\$0.0207 |



# OBLIGADA, LA LIBRE FLOTACION CAMBIARIA

## A 30 AÑOS DEL "ERROR DE DICIEMBRE"

En sólo tres días terminaron de desplomarse las reservas monetarias del país y el tipo de cambio. EU y organismos internacionales rescataron a México

POR PAULO CANTILLO  
paulo.cantillo@gimm.com.mx

La tarde del 19 de diciembre de 1994 fue el inicio del denominado "error" de aquel mes, que, si bien trajo altos costos en el corto plazo para la economía, también fue el detonante para una de las decisiones estructurales que ha traído estabilidad financiera en los años recientes: la libre flotación del tipo de cambio.

Y es que el Banco de México en su Informe Anual de 1994 relató que, en aquel año, el mercado cambiario estuvo sujeto a muchas presiones, tanto de índole internacional como doméstica.

Entre las primeras estuvo la subida de tasas de interés en Estados Unidos que presionó la salida de capitales del país, y entre las segundas, eventos como el asesinato del candidato presidencial del Partido Revolucionario Institucional (PRI), Luis Donald Colosio el 23 marzo de 1994, y una situación similar el 28 de septiembre con el dirigente nacional del mismo partido José Francisco Ruiz Massieu, además de los anuncios y acciones del Ejército Zapatista de Liberación Nacional (EZLN), en particular en diciembre de aquel año.

Estos eventos ocasionaron un deterioro considerable de las reservas internacionales, utilizadas para sostener al peso dentro de la banda de flotación establecida en aquel entonces, y un incremento

considerable de la deuda del país por la emisión de los llamados Tesobonos, bonos de corto plazo denominados en dólares, también con el fin de defender al tipo de cambio, cuyo saldo pasó de 3 mil a 29 mil millones de dólares a lo largo de 1994.

Así, el 19 de diciembre del mencionado año se convocó a una reunión de emergencia del Pacto para el Bienestar, la Estabilidad y el Crecimiento (la versión del entrante presidente Ernesto Zedillo del Pacto de Solidaridad Económica creado en el mandato de Carlos Salinas), en el cual se avisó a empresarios y líderes obreros que el régimen cambiario de bandas era insostenible y que se abandonaría por uno de libre flotación. La medida no se llevó a cabo y en cambio se amplió 15% la banda de flotación del tipo de cambio. Lo que equivalía a depreciar el peso en tal magnitud, anuncio que se dio a conocer el día siguiente, el 20 de diciembre.

**DEVALUACIÓN Y RELEVUO**  
Las consecuencias del día después de la reunión del Pacto fueron relatadas de la siguiente manera por el experto en historia económica, Enrique Cárdenas, en su libro *El largo curso de la economía mexicana*, en el cual el tipo de cambio pasó de 3.47 a 3.94 pesos por dólar (caída de 12.19%).  
"Después de un día de tensa calma, en que sólo

### TIPO DE CAMBIO

(Pesos por dólar Fix)



### RESERVAS INTERNACIONALES

(Salidos en millones de dólares)

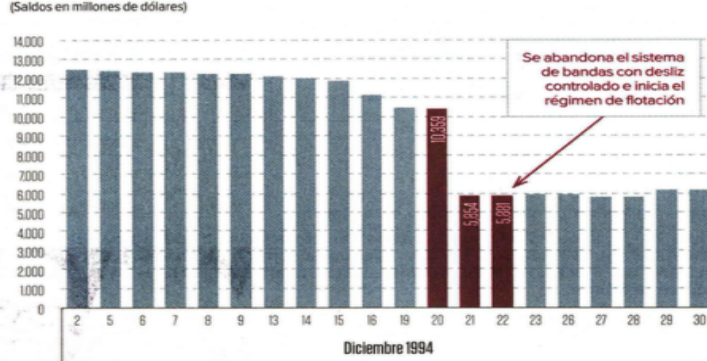

Fuente: Elaboradas con información del Banco de México.



Foto remasterizada: Archivo histórico Excélsior  
El presidente Ernesto Zedillo Ponce de León agradece al presidente Bill Clinton el apoyo financiero otorgado a México por 20,000 millones de dólares.

### EXCÉLSIOR, SIEMPRE PRESENTE

El Periódico de la Vida Nacional estuvo presente en estos acontecimientos que marcaron un antes y un después con el "error de diciembre".

El 21 de diciembre se da cuenta de la decisión del Pacto de elevar en 0.53 pesos por dólar o 15% el límite superior de la banda cambiaria, "para anticiparnos a cualquier problema que surja en torno del conflicto chiapaneco, así como a las inquietudes que se observaron en los mercados en los últimos días", dijo el entonces secretario de Hacienda Jaime Serra Puche.

Agregó que con la nueva banda "el Banco de México —con mayor flexibilidad— podrá intervenir en los mercados financieros para que no haya efectos adversos que generen inquietudes".

El 22 de diciembre, Excélsior informaba de la entrada en vigor del régimen del tipo de cambio flexible, en el cual la oferta y la de-



Portada del diario Excélsior del 21 de diciembre de 1994.

manda fijarán libremente la paridad del peso-dólar. Asimismo, se informaba del impacto en los mercados de la medida, con un desplome de 11.68% de la Bolsa Mexicana de Valores, y una depreciación del peso por excesiva demanda de dólares, que ya alcanzaba las cuatro unidades por dólar.

También se relata de cómo Estados Unidos y Canadá se preparaban para "ayudar" al peso

mexicano con un paquete cercano a los siete mil millones de dólares para contrarrestar "desnudas" presiones especulativas.

Y el 23 de diciembre, además del anuncio de que la especulación financiera será temporal, se anuncia el primer paquete de apoyos por parte del gobierno de EU, por 6,000 millones de dólares, y del Banco Interamericano de Desarrollo, por 1,500 millones de dólares.

se perdieron 98 millones de dólares de las reservas internacionales (20 de diciembre), los inversionistas no consideraron que la depreciación de apenas 15% sería suficiente y ocurrió una fuga masiva de capitales al día siguiente, el 21 de diciembre, que disminuyó las reservas internacionales en más de cuatro mil millones de dólares (mdd) adicionales. Las reservas eran entonces de sólo 5,854 millones de dólares.

"Al gobierno no le quedó más remedio que flotar el peso a partir del 22 de diciembre, ante la imposibilidad del Banco de México de intervenir en el mercado de cambios. Hubo un intento por emitir más Tesobonos ese mismo día por 15 mil millones de dólares, pero el mercado ya no los tomó. A los pocos días, el secretario de Hacienda, Jaime Serra Puche renunció, quien fue reemplazado por Guillermo Ortiz Martínez, quien era titular de la Secretaría de Comunicaciones y Transportes.

"El tipo de cambio llegó a 5.10 pesos por dólar al terminar el año, una pérdida de valor de 48% con respecto al mes anterior, y las reservas internacionales quedaron en apenas 6,200 millones de dólares. La economía mexicana entraba en una profunda crisis que resultó mucho más grave que lo que se pronosticó inicialmente. Era una grave crisis cambiaria que detonó la crisis financiera", explicó Enrique Cárdenas en su obra.

Tan sólo el 21 de diciembre, las reservas internacionales se desplomaron en 4,543 millones de dólares, y el 22 de diciembre, fecha en que entró en vigor la flotación total de la paridad cambiaria, el peso se depreció 18.2% respecto al día previo, para ubicarse en 4.89 unidades por dólar.

Así, el impacto neto entre el 19 y el 22 de diciembre de 1994 fue un desplome del tipo de cambio de 29.1% (de 3.46 a 4.89 pesos por dólar) y de 43.8% de las reservas internacionales (de 10,457 a 5,881 millones de dólares).

### EL RESCATE INTERNACIONAL

Para hacer frente a la crisis y a la desconfianza de los inversionistas por el riesgo de que el gobierno mexicano no pudiera honrar el pago de los Tesobonos (bonos en dólares), emitidos para defender al tipo de cambio, hubo un paquete rescate del gobierno de Estados Unidos a cargo de Bill Clinton, quien en una orden ejecutiva giró un apoyo a México por 20 mil millones de dólares, monto que se sumó a otros por parte del Fondo Monetario Internacional (FMI), el Banco Mundial y el Banco de Pagos Internacionales.

"De esta manera se enfrentó la amenaza de lo que fue la primera crisis financiera que tenía el potencial de convertirse en crisis sistémica. El acceso a esta enorme línea de crédito calmó a los inversionistas. Los Tesobonos fueron redimidos en poco más de un año, y el gobierno mexicano pagó su deuda antes del plazo pactado mediante la reestructura de sus adeudos. Se había abortado el peligro de una grave crisis financiera en México", relató el historiador Enrique Cárdenas.

Dentro de los ajustes financieros pactados con el FMI desde ese entonces, destacó que las reservas internacionales del país se informarían semanalmente, práctica que se mantiene hasta nuestros días, ya que previo a eso, el país sólo conocía su nivel en tres momentos en el año: en la convención de banqueros, en el informe anual del Banco de México y en el informe de gobierno.

## LAS DIVISAS AL DÍA

### Dólar



DIVISA ..... DÓLAR  
COMPRA ..... 19.76  
VENTA ..... 20.87

### Euro



DIVISA ..... EURO  
COMPRA ..... 21.14  
VENTA ..... 21.15

## Industria aeronáutica



### Trenes. Sheinbaum recibe a jefe de Canadian Pacific Kansas City

La presidenta Claudia Sheinbaum recibió en Palacio Nacional a Keith Creel, director ejecutivo de Canadian Pacific Kansas City (CPKC), con motivo de que la empresa está por terminar la construcción del segundo puente ferroviario internacional entre Nuevo Laredo, Tamaulipas, y Laredo, Texas, el cual será nombrado Patrick J. Ottensmeyer y que se inaugurará en febrero próximo. ESPECIAL

ción con Estados Unidos y Canadá", comentó.

La agencia española de promoción de exportación e inversión (ICEX) expone que México se convirtió en un centro clave para la fabricación de aeronaves y la industria aeroespacial en general, albergando más de 350 empresas internacionales.

Información de la Secretaría de Economía apunta que de 2019 a junio de 2024, el sector recibió una inversión extranjera especializada en el sector aeroespacial de mil 84.6 millones de dólares, de los cuales 842.6 millones se instalaron después de la emergencia sanitaria.

Cabe destacar que este sector cuenta con 36 mil 741 empleados hasta julio del presente año, 7.3 por ciento más que lo reportado al cierre de 2023, y ya es 2.3 por ciento por encima de la cifra de 2019, su nivel más alto desde que el Instituto Nacional de Estadística y Geografía (Inegi) tiene registro.

### Seguridad

Alejandro Cardona destacó la confianza que tienen sobre el gobierno de México, por lo que ven oportunidades de seguir creciendo en el país como la recién inaugurada ampliación de la planta Safran Aircraft Engines México (SAEM), en Querétaro, donde asistieron el secretario de Economía, Marcelo Ebrard, y la coordinadora del Consejo Asesor Empresarial (CAE), Altagracia Gómez Sierra, y en la cual invirtieron 50 millones de dólares.

"Por supuesto que si hay espacio para crecer más, esa es la intención. Lo que estamos haciendo ahorita es consolidar el mapa de ruta, para ir viendo cómo se va detonando la integración de la cadena de suministro y tomar la decisión de mayores expansiones", enfatizó

Destacó que México es un país de grandes oportunidades, muy dinámico en políticas públicas que ayudan a la mejora continua de procesos.

"Creemos que la nación va por muy buen camino en término de sus cambios para ser más competitivos y posicionarnos como un hub de manufactura", explicó.

Safran es una compañía del sector aeronáutico con presencia en México desde hace más de 34 años; actualmente cuenta con más de 14 mil empleados en 18 plantas de producción, mantenimiento e ingeniería.

La empresa francesa cuenta con fábricas en Tijuana, Mexicali, Chihuahua, Querétaro y Ciudad de México. ■

# México, a punto de armar aviones completos: Safran

**Entrevista.** Alejandro Cardona, presidente de la firma en el país, expone que hay confianza en el mercado; destaca la inversión de 50 mdd aplicada en Querétaro

ROBERTO VALADEZ  
CIUDAD DE MÉXICO

México ya cuenta con casi todas las líneas de producción necesarias para el armado de un avión completo, como proyectó el gobierno desde hace más de una década, expuso el presidente de la empresa aeroespacial Safran México, Alejandro Cardona.

"Claro que existen las oportunidades para que México ya ensamble uno completo. No solo nos enfocamos en aviones, también helicópteros completos. En este segundo tema de aviación ya existe una alta integración de la aeronave en territorio nacional. Lo que corresponde es que vayamos a generar una mayor in-

tegración en el país", expuso en entrevista con MILENIO.

Expuso que un ejemplo de ello es cómo la empresa que representa cuenta con más procesos en el país y actualmente ya se pueden fabricar en su totalidad los motores LEAP 1.

Afirmó que ahora el reto consiste en que toda la tecnología, como los sensores que está a bordo del avión, se pueda crear en México y con ello cerrar más la cadena de producción.

"Para 2025 vemos un año positivo en términos de necesidades de entrega y con tranquilidad en el tema de comercio exterior, ya que vemos un buen manejo del gobierno en el tema de la rela-

### Propuesta de Semar y AFAC.

#### SICT solicita aumentar operaciones en AICM

La Secretaría de Infraestructura Comunicaciones y Transportes (SICT) solicitó aumentar el número de operaciones por hora (slots) en el Aeropuerto Internacional de Ciudad de México (AICM). En reunión con medios, el titular de la dependencia, Jesús Esteva, detalló que esta propuesta la hizo la Secretaría de la Marina y la Agencia Federal de Aviación Civil (AFAC). Actualmente, el

AICM cuenta con 43 operaciones por hora, lo cual viene de una reducción, ya que en años anteriores estaba en 52. Señaló que, además de este cambio, ya se trabaja un plan para mejorar la experiencia del usuario. El AICM es el principal aeropuerto del país al concentrar más de 40 por ciento de los usuarios que usan este transporte. También evalúan acciones para reducir tiempos de espera.



# ECONOMÍA

## MERCADOS E INDICADORES

### INDICADORES LÍDERES

| CAMBIARIO                   |          |           |
|-----------------------------|----------|-----------|
| Ventanilla bancaria (venta) | \$20.870 | ▲ \$0.180 |
| Interbancario (spot)        | \$20.372 | ▲ 0.74%   |
| Euro (BCE)                  | \$21.139 | ▲ 0.01%   |
| BONOS Y TASAS               |          |           |
| Cetes 1 día (prom. Valmer)  | 10.28%   | ▲ 0.03    |
| Bono a 10 años              | 10.22%   | ▲ 0.05    |

| ACCIONARIO               |            |          |
|--------------------------|------------|----------|
| S&P/BMV IPC (puntos)     | 49,968.44  | ▼ -0.90% |
| FTSE BIVA (puntos)       | 1,015.07   | ▼ -1.01% |
| Dow Jones (puntos)       | 42,326.87  | ▼ -2.58% |
| METALES                  |            |          |
| Onza oro NY (venta, Dls) | \$2,636.50 | ▼ -0.30% |
| Onza plata NY (venta)    | \$30.41    | ▼ -0.53% |

| PETRÓLEO                |       |          |
|-------------------------|-------|----------|
| WTI - NYMEX             | 70.58 | ▲ 0.71%  |
| BRENT - ICE             | 72.98 | ▼ -0.29% |
| Mezcla Mexicana (Pemex) | 65.34 | ▲ 0.35%  |
| INFLACIÓN               |       |          |
| Mensual (nov-24)        | 0.44% | ▼ -0.11  |
| Anual (nov-23/nov-24)   | 4.55% | ▼ -0.21  |

Editor: Baude Barrientos Coeditores: Eduardo Jardón y Atzayaelh Torres Coeditores Gráficos: Javier Juárez y Hugo Martínez

### Avizoran analistas una moderación en la demanda en los próximos meses

ALEJANDRO MOSCOSA  
mmoscosa@elfinanciero.com.mx

La inversión fija bruta en México perdió terreno en su aportación al Producto Interno Bruto (PIB) durante el tercer trimestre del año, periodo en el que el sustento de la actividad económica se concentró en el consumo y las exportaciones, según cifras del reporte de Oferta y Demanda Global Trimestral del INEGI.

Entre julio-septiembre, el PIB sorprendió con un avance de 1.6 por ciento anual, pero la inversión productiva solo aportó 0.3 puntos porcentuales, desde 1.7 puntos porcentuales que llegó a aportar en el segundo trimestre del año, de acuerdo con cifras originales.

En tanto, el consumo privado aportó 2.1 puntos porcentuales; las exportaciones 3.0 puntos porcentuales, y el consumo del gobierno apenas, 0.2 puntos porcentuales. En el conjunto de estos rubros, se vio un crecimiento de 2.3 por ciento anual en la demanda, su mejor lectura desde el tercer trimestre de 2023.

Analistas de Monex destacaron que los datos aumentan las señales de un entorno optimista para la economía mexicana hacia el cierre 2024 y que en el acumulado a septiembre, la actividad acumula un crecimiento de 1.8 por ciento.

"Hacia delante, consideramos que el consumo se mantendrá en niveles elevados, acompañado del modesto dinamismo en las exportaciones de bienes y servicios. Sin embargo, será fundamental la evolución del discurso comercial entre Estados Unidos y México, ante la posible implementación de aranceles; así como los efectos del último movimiento del año de política monetaria de Banxico", explicaron.

Al observar los rubros de la demanda agregada, la inversión fija bruta tuvo un crecimiento de 1.4 por ciento anual, cifra que representó su avance más bajo desde su periodo de recuperación que inició en el segundo trimestre del 2021, según cifras desestacionalizadas.

En el desglose, la inversión pública se contrajo 8.6 por ciento anual en el tercer trimestre del año, con lo que ligó dos periodos a la baja; mientras que la inversión privada se moderó con un incremento de 2.7 por ciento anual, desde el 5.6 por ciento anual previo.

### A diferentes velocidades

El crecimiento del PIB en el tercer trimestre del año se apoyó en el consumo privado y las exportaciones, en tanto que la inversión productiva redujo su contribución a niveles similares a los observados por el consumo del gobierno.

#### Formación bruta de capital fijo

■ Contribución trimestral al crecimiento del PIB, en puntos porcentuales

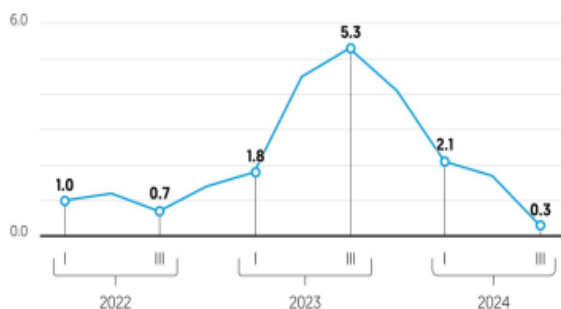

Fuente: INEGI

#### Consumo interno

■ Contribución trimestral al crecimiento del PIB, en puntos porcentuales



### REPORTE DE OFERTA Y DEMANDA

# Inversión productiva pierde terreno en aportación al PIB

Consumo y exportaciones, los motores de la economía en el tercer trimestre

#### FOCUS

**Entorno retador.** Los analistas avizoran un menor dinamismo en la demanda agregada hacia delante, ante los niveles de inflación, la expectativa de un menor crecimiento económico, la incertidumbre, y tasas de interés, que afectarán el consumo.

Para México, ¿Cómo vamos?, será crucial para la nueva administración crear estrategias para evitar la desaceleración de la inversión pública y al mismo tiempo priorizar la rentabilidad social de proyectos de inversión, ya que solo así se puede garantizar crecimiento económico con bienestar social.

Detalló que la inversión en total representó el 24.3 por ciento del PIB al tercer trimestre.

**Externo.** Banamex prevé que las exportaciones mantendrán un moderado crecimiento por la desaceleración económica en EU.

**PIB.** El banco estima que la economía mexicana crecerá 1.5% en el presente año y se desacelerará a 0.2% en 2025.

#### SEXENIO NEGATIVO

Con los datos ya se tiene la fotografía completa del sexenio del expresidente Andrés Manuel López Obrador, periodo en el que si bien se observó que la inversión tuvo un crecimiento de 16.9 por ciento, el impulso fue por la privada.

Del cuarto trimestre de 2018 al tercer trimestre del 2024 la inversión pública cayó 5.0 por ciento y la inversión repuntó 20.1 por ciento.

"Mucho se dijo que la inversión pública sería la palanca del crecimiento durante el sexenio pasado. No lo fue. En el periodo 2018-2024, la inversión pública acumulada cayó 5 por ciento. A pesar de un muy elevado nivel de déficit fiscal en 2024, la inversión pública cae 0.4 por ciento al tercer trimestre de 2024", anotó en su cuenta de X el socio consultor de Integralia, Carlos Ramírez.

Además, la inversión pública tiene un rezago de 45.4 por ciento respecto a su máximo histórico del primer trimestre del 2009.

"La inversión productiva es probable que muestre debilidad en los próximos meses debido al proceso de transición gubernamental y a las posibles medidas proteccionistas que implemente el nuevo gobierno de EU, lo cual podría reducir el atractivo de México como destino de inversión", indicó Valmex.

#### MOTOR ENCENDIDO

Los catalizadores de la actividad económica fueron el consumo, que avanzó 2.9 por ciento anual, y las exportaciones, que crecieron 7.7 por ciento anual.

Hacia delante, Valmex prevé un menor dinamismo en la demanda agregada derivado de los elevados niveles de inflación en el sector servicios y la expectativa de desaceleración económica que podrían limitar el crecimiento del consumo privado.

Para Banamex, el menor crecimiento de los ingresos de los hogares llevaría a un menor dinamismo del consumo, mientras que la elevada incertidumbre, altas tasas de interés y recortes de gasto público, implicaría una caída de la inversión. "Las exportaciones se mantendrán con crecimiento moderado por la desaceleración de la economía de Estados Unidos".

EDITOR:  
Octavio Amador  
COEDITOR:  
Karina Hernández

empresas  
@eleconomista.mx  
eleconomista.mx

COEDITOR GRÁFICO:  
Oscar Alcaraz

Se suaviza caída de la construcción

# Inversión en carreteras da aliento a constructoras

• Tras la caída mensual de 5% de septiembre, el valor de la producción del sector descendió 0.6% en octubre, gracias a un rebote de 15.6% en el subsector de obras de transporte y urbanización

Alejandro de la Rosa  
alejandro.delarosa@eleconomista.mx

La reparación de carreteras da un nuevo impulso a la industria de la construcción al cierre del 2024. El Instituto Nacional de Estadística y Geografía (Inegi) informó que el valor de producción de las empresas constructoras registró en octubre, con datos desestacionalizados, una caída del 0.6%, la cuarta baja mensual consecutiva (en septiembre el descenso fue del 5%). A tasa anual la caída del indicador fue del 21.5 por ciento.

Además de ser la menor baja mensual del año, la cifra de octubre refleja el destacado repunte en el segmento de obras relacionadas con transporte y urbanización, el cual creció a tasa mensual el 15.6% luego del desplome del 20.6% presentado en septiembre.

Dichos trabajos son los segundos en importancia (los primeros son edificación desarrollada por la iniciativa privada y que en octubre hilaron su segunda baja mensual, con el -1.9%) y representaron en el décimo mes del año el 22.8% de todas las obras (en septiembre la participación fue del 18.9%), en donde las tareas de carreteras, caminos y puentes tienen participan con el 9.9% y las ferroviarias el 8.7%.

La falta de inversión pública en infraestructura carretera en el 2024 fue una de las principales quejas de la Cámara Mexicana de la Industria de la Construcción (CMIC) por su afectación, principalmente a las pymes, luego de la

cancelación de recursos en esa materia desde enero.

En octubre, el mes que inició el sexenio a cargo de la Presidenta Claudia Sheinbaum, la Secretaría de la Defensa Nacional (Defensa) también comenzó los trabajos que se le habían encargado para reparar carreteras y caminos afectados en el sureste por el paso de camiones con materiales usados en la construcción del Tren Maya, para lo cual disponen de 1,481 millones de pesos.

Dicha situación provocó el repunte de los trabajos con transporte y urbanización en el valor de producción de las empresas constructoras.

"Estamos en nueve frentes de construcción, simultáneamente todos con recursos, con maquinaria y equipo militar y civil construyendo ya en seis estados de la República... Vamos tomando fuerza, llevamos un 15% en las carreteras federales y un 8% en caminos rurales. Sin embargo, terminaremos en mayo del 2025 con toda esta infraestructura. Como lo mencionamos, 897 km federales de carreteras federales y 427 km de caminos rurales y alimentadores", dijo entonces el Comandante del Agrupamiento de Ingenieros Felipe Ángeles, Ricardo Vallejo.

## El impacto laboral

Con base en las cifras del Inegi, el personal ocupado total disminuyó en octubre el 3.3%, en relación al mes previo, y el 6.4% comparado con igual mes del 2023. Las horas trabajadas se redujeron el 3 y el 7.4%, respectivamente.

## Atenúa caída

El valor de la producción del sector constructor hiló seis meses de caídas anuales en octubre, pero el descenso mensual se suavizó al pasar de 5% a 0.6%, gracias a un leve rebote en obras de transporte y urbanización.

México | Valor de la producción de sector de la construcción | Nivel (2018=100)



Variación % (POR SECTORES, OCT-24)

\*Con base en cifras originales.

|                           | ENE-OCT*    |              |             |             |
|---------------------------|-------------|--------------|-------------|-------------|
|                           | MESES       | ANUAL        | 2023        | 2024        |
| <b>Total</b>              | <b>-0.6</b> | <b>-21.5</b> | <b>29.1</b> | <b>-3.1</b> |
| Edificación               | -1.9        | 1.7          | 9.4         | 8.0         |
| Agua, riego y saneamiento | -8.7        | 3.8          | 64.3        | 3.8         |
| Electricidad y telecom.   | -2.7        | -11.4        | 96.9        | 5.7         |
| Transporte y urbanización | 15.6        | -49.3        | 89.2        | -18.4       |
| Petróleo y petroquímica   | -17.2       | -25.1        | 12.6        | -4.8        |
| Otras construcciones      | 0.5         | -16.2        | 6.3         | -5.5        |
| Pública*                  | N. a.       | -40.9        | 69.1        | -13.7       |
| Privada*                  | N. a.       | -1.9         | 7.9         | 5.7         |

FUENTE: INEGI

GRÁFICO EE

Por el contrario, las remuneraciones medias reales crecieron el 2.6 y el 2.1 por ciento.

Los resultados de la Encuesta Nacional de Empresas Constructoras (ENEC) de octubre reflejan el parteaguas de cambio de gobierno federal en México y optimismo del sector privado por el impulso que tiene la inversión en carreteras con la nueva administración y la diversidad de obras anunciadas, entre ellas más trenes de pasajeros. Sin embargo, el recuento del 2024 es negativo.

"De acuerdo con cifras originales, el valor de la producción de la construcción por contratistas del sector público registró una caída importante al retroceder 40.8% anual, acumulando seis meses consecutivos de retrocesos. Esta caída no es histórica, pues el mayor retroceso anual en registro fue en septiembre del 2024. De enero a octubre del 2024, la construcción del sector público acumula una caída de 13.72% respecto al mismo periodo del 2023", refiere un análisis del Grupo Financiero BASE.

La cifra de octubre refleja el destacado repunte en el segmento de obras relacionadas con transporte y urbanización, el cual creció a tasa mensual el 15.6% luego del desplome del 20.6% presentado en septiembre.

## Rogelio Garza será el nuevo presidente de la AMIA

Lilia González  
lilia.gonzalez@eleconomista.mx

José Rogelio Garza Garza será el presidente Ejecutivo de la Asociación Mexicana de la Industria Automotriz (AMIA), y entrará en funciones a partir del 10 de enero próximo, luego de que el puesto se encontraba pendiente por ocupar.

El Consejo Directivo de la AMIA conformado por las 13 marcas automotrices tomó la decisión de que el ex funcionario de la Secretaría de Economía tome las negociaciones internas de la industria automotriz.

José Rogelio Garza Garza cuenta con más de 30 años de experiencia en el sector público,

privado, cameral y de comercio exterior. En el sector público se ha desempeñado como Subsecretario de Industria y Comercio de la Secretaría de Economía.

Hasta el momento, el director general de la AMIA, Odracir Barquera, realizaba algunas actividades de la presidencia y continuará con su puesto de director

general, para complementar los trabajos que demanda el organismo privado.

En el sector privado, Rogelio Garza ha sido director general y vicepresidente de la Cámara Nacional de la Industria Electrónica de Telecomunicaciones y Tecnologías de la Información (CANIETT).

EL ECONOMISTA

JUEVES  
19 de diciembre  
del 2024



| Tipo de cambio (pesos) | Compra | Venta |
|------------------------|--------|-------|
| Dólar                  | 19.76  | 20.87 |
| Euro                   | 21.14  | 21.14 |

| Tasas de interés |        |
|------------------|--------|
| Cetes 28 días    | 9.80%  |
| Cetes 91 días    | 9.84%  |
| TIE 28 días      | 10.41% |

| Inflación                |       |
|--------------------------|-------|
| Noviembre                | 0.44% |
| De nov. 2023 a nov. 2024 | 4.55% |

| Reservas internacionales                     |  |
|--|--|
| 228 mil 654.3 mdd al 13 de diciembre de 2024 |  |

| Petróleo (dólares) | Precio | Var   |
|--------------------|--------|-------|
| WTI                | 70.58  | +0.50 |
| Brent              | 73.39  | +0.20 |
| Mezcla mexicana    | 65.34  | +0.23 |

| S&P/BMV IPC (Índice de precios y cotizaciones) |                        |
|--|------------------------|
| BOLSA MEXICANA DE VALORES                      |                        |
| Cierre   | 49 mil 968.44 unidades |
| Variación puntos                               | -453.17                |
| Variación por ciento                           | -0.90                  |

MEJORAR LA RECAUDACIÓN DE IMPUESTOS, SUGIERE LA CEPAL

# Sostenibilidad de programas sociales, el reto para México

BRAULIO CARBAJAL

Asegurar los recursos financieros necesarios para los apoyos sociales que se han puesto en marcha desde el inicio de la anterior administración es el principal reto para que el gobierno mexicano, ahora encabezado por la presidenta Claudia Sheinbaum, logre que la estrategia para combatir la pobreza y desigualdad sea sostenible en el tiempo, señaló José Manuel Salazar-Xirinachs, secretario ejecutivo de la Comisión Económica para América Latina y el Caribe (Cepal).

Al presentar el *Balance preliminar de las economías de América Latina y el Caribe 2024*, el representante del organismo resaltó que en los últimos años México ha hecho "esfuerzos significativos" para combatir la pobreza por medio de diversas políticas sociales, entre ellas el incremento sostenible del salario mínimo y la aplicación de programas sociales que benefician sobre todo a jóvenes y adultos mayores.

En el caso del minisalarario, comentó, éste se ha incrementado 182 por ciento de 2018 a 2024, mientras en el caso de las transferencias gubernamentales, éstas representan 13 por ciento del producto interno bruto del país, llegan a 30 millones de personas y han sido claves para lograr que entre 2020 y 2022 el porcentaje de personas en situación de pobreza bajara de 44 a 38 por ciento del total de la población del país.

"Vemos que aunque la población en situación de pobreza en México bajó de forma muy importante, en alrededor de 8 puntos porcentuales, todavía hay grandes rezagos, por lo que para continuar con las actuales y otras políticas sociales que sean duraderas, México debe asegurar la sostenibilidad



financieras de los programas, lo cual no es fácil en un contexto de bajo crecimiento como el que prevemos", dijo Salazar-Xirinachs a pregunta de *La Jornada* sobre la sostenibilidad de esta estrategia del gobierno.

No obstante, consideró que el país puede lograrlo debido a las grandes oportunidades que tiene por su posición privilegiada para aprovechar la relocalización de cadenas de valor, a lo que se suma su gran mercado interno. Aunque en el camino, agregó, también debe avanzar en una mayor progresividad en su política fiscal, con una mejor recaudación de impuestos, y no perder de vista el importante incremento que ha tenido la deuda pública al pasar de 46.8 por ciento en 2023 a 50.2 por ciento en 2024.

Ayer la Cepal recortó su pronóstico de crecimiento para la economía mexicana en 2024 a 1.4 por ciento desde el 1.9 por ciento que

proyectó en agosto pasado y para 2025, primer año completo de la presidenta Sheinbaum, estimó un dinamismo de 1.2 por ciento. En ambos casos, sin contemplar posibles aranceles de EU, como ha amenazado el próximo presidente Donald Trump.

Ante los posibles escenarios para América Latina y el Caribe ante el cambio del gobierno en EU, el secretario ejecutivo de la Cepal destacó que México es uno de los países latinoamericanos más vulnerables debido a que 84 por ciento de los bienes que exporta tienen como destino el mercado estadounidense, además de que sus cadenas de suministro están fuertemente integradas.

"Existen estimaciones en el sentido de que si efectivamente el presidente Trump aplicará un arancel de 10 por ciento, las exportaciones y la inversión mexicana se verían afectadas con una disminución del PIB que sería entre 0.8 y un punto

▲ Para seguir combatiendo la pobreza se requiere garantizar los recursos, señala José Manuel Salazar-Xirinachs, secretario ejecutivo de la Cepal. Foto Europa Press

porcentual. Naturalmente, en un escenario con aranceles de más de 10 por ciento, el impacto sería mayor."

De acuerdo con la Cepal, las economías de la región seguirán este año y el próximo sumidas en "una trampa de baja capacidad para crecer", con una dinámica que depende del consumo privado y menos de la inversión.

Según el reporte, la tasa de crecimiento proyectada para 2024 es de 2.2 por ciento y 2.4 por ciento para 2025, con un promedio anual en la década 2015-2024 de uno por ciento, lo que implica un estancamiento del PIB per cápita durante ese periodo.

## En estudio, incrementar operaciones en el AICM

DORA VILLANUEVA

La Secretaría de Infraestructura, Comunicaciones y Transportes (SICT) resolverá en el primer trimestre de 2025 la solicitud del Aeropuerto Internacional de la Ciudad de México (AICM) para incrementar el número de operaciones, informó el titular de la dependencia, Jesús Antonio Esteva Medina.

A través de la Agencia Federal de Aviación Civil (AFAC), la secretaria está evaluando la ampliación de slots (franjas de horario para realizar despegues y aterrizajes) en el AICM y la incorporación de nuevas rutas en el Aeropuerto Internacional de Toluca. Ambas terminales ya hicieron los respectivos requerimientos, pero éstos aún están en proceso de estudio.

La revisión en el número de operaciones se da luego de que el gobierno federal —con el argumento de reducir la congestión en la instalación y a la par de que empezaba a despegar el Aeropuerto Internacional Felipe Ángeles (AIFA)— determinó la reducción del número de operaciones por hora en el Benito Juárez, primero de 61 a 52 y desde el 8 de enero de 2024 a un total de 43 aterrizajes y despegues.

En una reunión con representantes de medios de comunicación, Esteva Medina enfatizó que hasta ahora la reducción en el número de operaciones probó ser efectiva, al grado de que el AICM "se volvió uno de los aeropuertos más puntuales del mundo".

Después que México recuperó la categoría I en materia de seguridad aérea por parte de la Administración Federal de Aviación de Estados Unidos (FAA, por sus siglas en inglés) se ha incrementado la demanda de operaciones en las terminales aeroportuarias del centro del país.

### En marcha, plan de trenes

Esteva Medina explicó que el ramal del Interurbano que sale de Lechería y desemboca en el AIFA entrará en operación a mediados del próximo año y se iniciará la construcción de los trenes AIFA-Pachuca, México-Querétaro, Querétaro-Irapuato y Saltillo-Nuevo Laredo. En 2026 seguirá la construcción del Querétaro-San Luis Potosí, el Irapuato-Guadalajara y el Mazatlán-Mochis.

Para 2027 inicia la tercera fase con el San Luis Potosí-Salttillo, el Guadalajara-Tepic, el Mochis-Guaymas y el Guaymas-Hermosillo. Por último, en 2028 iniciará la cuarta fase con el Tepic-Mazatlán y el Hermosillo-Nogales, para un total de 3 mil 393 kilómetros de vías para trenes de pasajeros en el país.

## Crecimiento de 1.6% e inflación de 4.33%, anticipa encuesta

JULIO GUTIÉRREZ

Analistas económicos consultados por Citi anticipan que al concluir este año el crecimiento de la economía mexicana será de 1.6 por ciento y para el siguiente, el primer trimestre de Claudia Sheinbaum como presidenta, de 1.2 por ciento.

Esas son las proyecciones para el desempeño de la actividad presentadas en la última Encuesta Citi de

Expectativas del año, misma que se realiza cada quincena entre diversos grupos de análisis económico de bancos y consultoras.

Las estimaciones presentadas este miércoles se mantuvieron sin cambios respecto a las que fueron presentadas en la última encuesta de hace 15 días.

Por su parte, la Secretaría de Hacienda y Crédito Público pronostica que este 2024 la economía mexicana crezca a una tasa de en-

tre 1.5 y 2.5 por ciento, de acuerdo con los Criterios Generales de Política para 2025 que fueron presentados ya por la nueva administración, mientras el Banco de México (BdeM), en su escenario central, anticipa que el crecimiento sea de 1.8 por ciento.

Hacienda espera que en 2025 el crecimiento sea de entre 2 y 3 por ciento, mientras el BdeM ubica su pronóstico en 1.2 por ciento.

Las estimaciones para la infla-

ción general al cierre de 2024 disminuyeron respecto a la encuesta de hace 15 días, al pasar de 4.38 a 4.33 por ciento y para el siguiente año la estimación subió de 3.83 a 3.9 por ciento.

"La proyección para el tipo de cambio al cierre de este año es de 20.25 pesos por dólar, prácticamente sin cambios, y para el cierre de 2025 la proyección subió de 20.50 a 21 unidades por billete verde", agregó Citi.

# Negocios

FINANZAS / ECONOMÍA

JUEVES 19.12.2024

negocios@razon.com.mx Tel. 555260-6001

## TikTok espera 'regalo de Reyes'

LA POPULAR RED SOCIAL, con 170 millones de usuarios en Estados Unidos, recibió la posibilidad de exponer su caso ante un tribunal de aquel país el próximo 10 de enero, esto para determinar si continúa o no operando en territorio norteamericano.

BMV S&P  
49,968.44 ↓ -0.90%

FTSE BVA  
1,015.07 ↓ -1.01%

Dólar  
\$20.8700

Euro  
\$211.573

TIE 28  
10.4150%

UDI  
8,331,838

Centenario  
\$43,700

Mezcla Mexicana  
65.34 dpb

Señala una debilidad en el consumo en México

# Cepal mete tijera a previsión del PIB de 2024, pasa de 1.9% a 1.4%

**PARA 2025**, el organismo empresarial prevé que el crecimiento repunte sólo 1.2%; en la economía de AL en su conjunto, estima que el próximo año aumente 2.4% por riesgos globales

Por Berenice Luna

berenice.luna@razon.com.mx

La Comisión Económica para América Latina y el Caribe (Cepal) disminuyó la perspectiva de crecimiento económico de México para este año, al pasarla de 1.9 por ciento en la estimación realizada en agosto pasado, a 1.4 por ciento en la estimación actual.

En el Balance Preliminar de las Economías de América Latina y el Caribe realizado por el organismo internacional, apuntó que este ajuste a la baja en la perspectiva se explica, principalmente, por una desaceleración en el consumo.

EL DATO

LA CEPAL destacó la necesidad de implementar políticas efectivas que fomenten condiciones laborales más seguras y estables para erradicar la informalidad.

Para el próximo año, la Cepal estima que el Producto Interno Bruto (PIB) del país crezca 1.2 por ciento, 0.2 puntos porcentuales menos que la estimación realizada en el octavo mes de este año.

Por su parte, la Comisión dijo que para 2025 la economía de América Latina y el Caribe crecerá 2.4 por ciento, en medio del riesgo a que se agudicen las tensiones geopolíticas y comerciales globales, así como por un menor impulso de la demanda.

"Para 2025, la expansión del PIB regional se estima en una tasa del 2.4 por ciento, lo que significaría mantener una trayectoria de bajo crecimiento", dijo el organismo.

En general, el reporte refirió que las economías de México y Centroamérica se desaceleraron con respecto al segundo semestre de 2023 y en el segundo semestre de 2024 llegaron a una tasa de crecimiento en torno al 2.1 por ciento.

"La desaceleración de la actividad económica ha sido generalizada en los países de Centroamérica y México, y se mantendrá en lo que resta de 2024. Al

## CAE PESO TRAS RECORTE DE TASAS EN EU

AL CIERRE de la jornada de este miércoles, el peso cerró la sesión con una caída de 0.93 por ciento, lo que significó una depreciación de 18.7 centavos, derivado de un fortalecimiento generalizado del dólar estadounidense tras la decisión de la Reserva Federal de Estados Unidos (Fed).

Durante la jornada, el tipo de cambio se ubicó en

alrededor de 20.37 pesos por dólar, tocando un mínimo de 20.0725 y un máximo de 20.4264 pesos por dólar.

Un análisis de Banco Base refiere que la depreciación fue consecuencia de un fortalecimiento de 0.90 por ciento del dólar, de acuerdo con el índice ponderado, tras el anuncio de política monetaria de la Reserva Federal. Con esto,

el índice ponderado del dólar alcanzó un máximo no visto desde el 10 de noviembre del 2022.

"La Fed anunció un recorte de la tasa de interés de 25 pb para ubicarla en un rango de 4.25%-4.50%, en línea con la expectativa generada al interior del mercado", destacó Gabriela Siller, directora de Análisis Económico-Financiero de Banco Base.

considerar las estimaciones de actividad económica para el segundo semestre se observa que en todos los países, salvo en la República Dominicana, hay retrocesos de la dinámica de crecimiento durante el año", señaló.

Por otra parte, el análisis refirió que persiste el bajo ritmo de creación de empleo, la elevada informalidad y las significativas brechas de género en los mercados laborales de la región. En este sentido, el estudio refiere que en concordancia con el bajo crecimiento del PIB, el empleo en la región también registra un crecimiento limitado, del 1.7 por ciento en 2024, el menor registrado en el periodo posterior a la pandemia de enfermedad por coronavirus (Covid-19).

EL TIP

LAS ECONOMÍAS de México y Centroamérica se desaceleraron con respecto al segundo semestre de 2023 y en el segundo semestre de 2024 crecieron casi 2.1%.

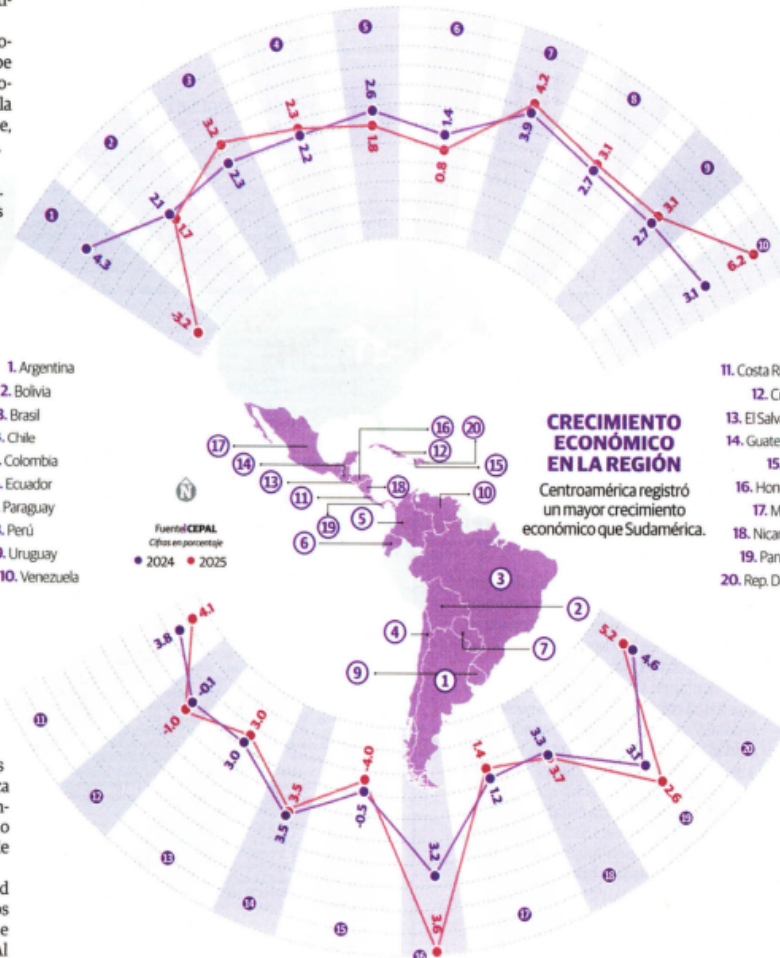

En cuanto a la ocupación informal, la Cepal explicó que se espera que la tasa de empleo promedio de la región se sitúe en un 46.7 por ciento, lo que significaría una baja de 0.4 puntos porcentuales en comparación con la tasa registrada en 2023.

Aun así, destacó que pese a esta leve reducción de la informalidad, en la región persisten desafíos significativos en el sentido de formalizar el empleo, lo que subraya la necesidad de implementar políticas efectivas que fomenten condiciones laborales más seguras y estables.

Por otro lado, tras alcanzar un máximo en 2022, la inflación en las economías de América Latina y el Caribe ha mostrado una tendencia a la baja. Desde el 8.2 por ciento registrado ese año, la mediana de la inflación regional disminuyó a un 3.7 por ciento en diciembre de 2023.

"Se estima que en 2024 la inflación continuará reduciéndose hasta alcanzar 3.4 por ciento. Aunque la mediana de la inflación regional se ha acercado al valor central del rango de la meta de muchos bancos centrales (3.0 por ciento), el nivel proyectado para 2024 sigue siendo superior a los valores registrados antes de la pandemia", destacó la Cepal en la información contenida en el Balance Preliminar.

# MÉXICO Y LAS CALIFICADORAS

#PerspectivasDeCrecimiento

## El perfil crediticio del país podría verse penalizado de forma significativa si la actual administración no atiende los pendientes en materia de gobernanza, finanzas públicas y hasta seguridad

POR GABRIEL NAVA Y SANTIAGO NOLASCO

@gabo\_jeconav / @renerianolasco

El país cierra el año con diversos señalamientos en su calificación y perspectiva crediticia que plantean una serie de retos para la actual administración difíciles de superar si desea conservar una buena imagen ante las grandes agencias calificadoras.

Desde la alteración del entorno operativo empresarial del país, hasta la consideración de una reducción del déficit fiscal más lenta respecto a lo propuesto al arranque de esta administración; esos han sido algunos de los argumentos en los que diversas agencias calificadoras se han basado para poner en tela de juicio la perspectiva que tienen sobre el escenario nacional, tal con destacaron analistas consultados por Reporte Índigo.

Al respecto Montserrat Aldave, economista principal de Casa de Bolsa Finamex destacó que "la calificación crediticia del soberano se mantiene por encima del grado de inversión, en parte por la resiliencia y los buenos fundamentales macroeconómicos; sin embargo, existen riesgos claros, como el deterioro de instituciones y la gobernanza, que de no atenderse podrían llevar en el futuro a



una rebaja de la calificación".

Durante el último año la agencia Moody's cambió la perspectiva de las calificaciones del Gobierno de México a negativa desde estable, motivada principalmente por la capacidad que tendrían las reformas en el marco institucional del país para

alterar sustancialmente los controles y equilibrios dentro de los poderes del Estado mexicano.

"Un elemento clave será ya ver la serie de reformas en su fase de implementación, así como la elección de jueces y magistrados y en el resultado de la revisión del T-MEC en 2026", subrayó Aldave.

Sumado a lo anterior, Víctor Ceja, economista en jefe de Valmex, comentó a este medio que el cambio en la perspectiva crediticia por parte de Moody's es una advertencia por sí no se cumplen los objetivos en materia fiscal para el 2025.

Explicó que unos de los rubros que las agencias calificadoras señalan para los países que tienen calificación BBB, como México, es que el déficit fiscal no debería de rebasar el 5.5 por ciento del Producto Interno Bruto (PIB) y la deuda no debería de superar el 55 por ciento como proporción del PIB.

"En caso de que no se cumplan los objetivos el mantener una perspectiva negativa significa la posibilidad de que las agencias calificadoras recorten la calificación (...) Las agencias calificadoras toman en cuenta cuatro factores básicamente: el balance fiscal, la deuda pública y las reservas internacionales, así como el crecimiento económico", dijo el estratega.

Por su parte, S&P Global ratificó la calificación de la deuda soberana de largo plazo en moneda extranjera y local en BBB y BBB+, respectivamente. Ambas con perspectiva estable, por lo que no se esperan movimientos en la calificación durante los próximos 12 a 18 meses.

S&P señaló que la ratificación de la calificación se basa en su democracia y su marco insti-



# FED ARRASTRA a los mercados

La Reserva Federal bajó las tasas 25 puntos base, pero dio señales de menos recortes para 2025

POR VERÓNICA REYNOLD  
MERK2@ELHERALDODEMEXICO.COM

Económico Financiero de Grupo Financiero Base, refirió que el comunicado y las proyecciones fueron más restrictivas de lo esperado, ante la posibilidad de que se materialicen presiones inflacionarias en 2025.

El mercado de capitales cerró la sesión con resultados mixtos entre los principales índices bursátiles globales.

En Wall Street, el Dow Jones registró una pérdida de 2.58 por ciento, ligando 10 sesiones de caídas, situación no vista desde el 23 de septiembre al 4 de octubre de 1974; el Nasdaq Composite cayó 3.56 por ciento, la más profunda desde el 24 de julio; y el S&P 500 se contrajo 2.95 por ciento, ligando dos sesiones a la baja y siendo el mayor retroceso desde el 5 de agosto.

En México, el IPC de la Bolsa Mexicana de Valores (BMV) cerró la jornada con una baja de 0.90 por ciento, ligando tres sesiones a la baja y llevando al índice a cerrar en su menor nivel desde el 29 de noviembre, con 49 mil 968.44 puntos.

Ante la decisión de la Fed, Alejandro Saldaña Brito, economista en jefe de Ve por Más, refirió que en México se prevé que hoy se anuncie una baja de 25 puntos base en la tasa objetivo, considerando el tono laxo de los últimos mensajes enviados por el Banco de México. 

La decisión de política monetaria de la Reserva Federal (Fed) de Estados Unidos arrastró a la moneda mexicana, al depreciarse 0.74 por ciento frente al dólar en sus operaciones en el mercado al mayoreo, de acuerdo con las estadísticas del Banco de México (Banxico). La depreciación fue consecuencia de un fortalecimiento de 0.90 por ciento del dólar, según su índice ponderado, que alcanzó un máximo no visto desde el 10 de noviembre de 2022.

De ahí que, el tipo de cambio en el mercado spot se ubicó en 20.3720 pesos por dólar, que significó para el peso su peor nivel en lo que va del mes.

Ello, luego de que la Fed recortara la tasa de interés en 25 puntos base, para ubicarla en un rango entre 4.25 y 4.50 por ciento, en línea con la expectativa del mercado.

Sin embargo, Gabriela Siller Pagaza, directora de Análisis

JEROME POWELL

1

Dijo que si bien la inflación ha bajado en los últimos dos años, sigue relativamente alta.

2

El presidente de la Fed señaló que están cerca de cerrar el ciclo de recortes de las tasas.

SE DEBILITA EL PESO

LA MONEDA NACIONAL, POR SEGUNDA JORNADA CONSECUTIVA, PERDIÓ TERRENO FRENTE AL DÓLAR.



FUENTE: BANCO DE MÉXICO.

GRÁFICO: ALEJANDRO OYERVIDES

Integra INDICADORES

WWW.INTEGRA-ARRENDA.COM

TASAS DE INTERÉS

|               | NIVEL   | PUNTOS  |
|---------------|---------|---------|
| TIE 28 DÍAS   | 10.4150 | -0.0038 |
| CETES 28 DÍAS | 9.8000  | -0.1500 |

ÍNDICES BURSÁTILES

|             | PUNTOS     | VAR. % |
|-------------|------------|--------|
| S&P/BMV IPC | 49.968.44  | -0.90  |
| FTSE BIVA   | 1.015.07   | -1.01  |
| DOW JONES   | 42.326.87  | -2.58  |
| NASDAQ      | 19.392.69  | -3.56  |
| BOVESPA     | 120.771.88 | -3.15  |

TIPO DE CAMBIO

|                  | PESOS   | VAR. % |
|------------------|---------|--------|
| DÓLAR AL MENEUDO | 20.8700 | 0.87   |
| DÓLAR AL MAYOREO | 20.3720 | 0.74   |
| DÓLAR FIX        | 20.1395 | -0.48  |
| EURO             | 21.1500 | -0.14  |
| LIBRA            | 25.6500 | -0.04  |

MERCADO ACCIONARIO MEXICANO

|            | EMISORA    | VAR. % |
|------------|------------|--------|
| GANADORAS  | FIHO I2    | 9.02   |
|            | LASITE B-2 | 6.11   |
|            | CMR B      | 3.13   |
| PERDEDORAS | ELEKTRA *  | -13.63 |
|            | ORBITA *   | -6.38  |
|            | ANB *      | -6.03  |



Jueves  
19 de diciembre  
de 2024

12

# Finanzas

EDITORIA: ELIZABETH ALBARRÁN | EDITOR GRÁFICO: JUAN OSORIO

finanzas@elsoldemexico.com.mx

## PAN, GALLETAS Y PASTELITOS

# Bimbo subirá precios antes del año nuevo

FOTO ADRIÁN VÁZQUEZ

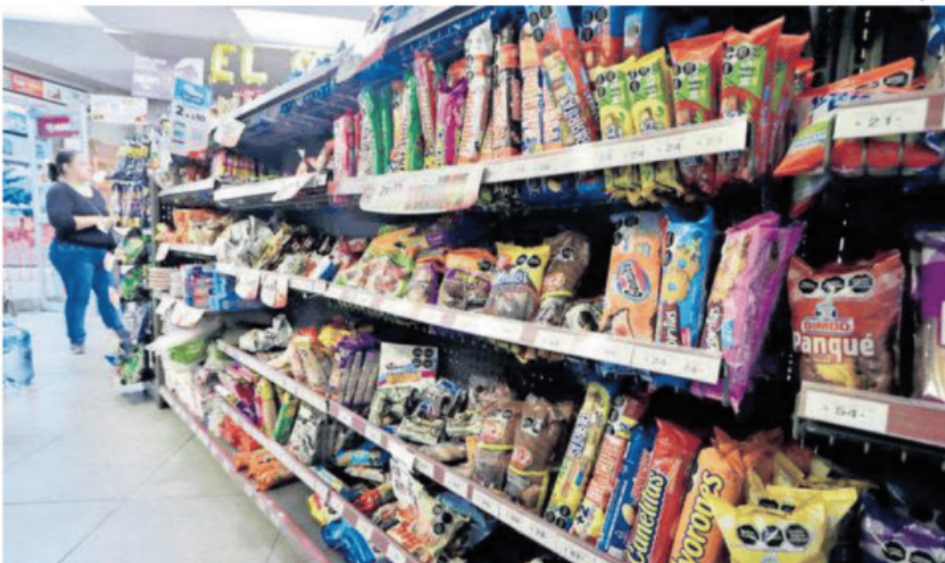

El alza de precios será por debajo de la inflación, según anunció Bimbo a los negocios

**Es el primer aumento que hace la empresa mexicana en 16 meses y algunos productos serán más caros a partir del próximo lunes**

MIGUEL ÁNGEL ENSÁSTIGUE

**G**rupo Bimbo, empresa líder de panificación a nivel mundial, ajustará los precios de sus productos a partir de la próxima semana, según la Alianza Nacional de Pequeños Comerciantes (ANPEC).

En promedio, el incremento será de un peso y afectará a diversas categorías de su portafolio como galletas, pan dulce, pasteles, entre otros productos. Los cambios serán efectivos desde el próximo 23 de diciembre.

Cuauhtémoc Rivera, presidente de la ANPEC, resaltó que este aumento de costos también tendrá un impacto sobre los comerciantes, quienes gastarán más dinero para surtir sus tiendas e, incluso, enfrentar una baja demanda de productos mientras los consumidores asimilan los nuevos precios.

"Ningún ajuste de precios es bien recibido por el consumidor, este año la inflación de alimentos estuvo bastante sostenida. En principio también afecta a las tiendas, si bien ya conocen a su clientela y cómo les consumen", señaló el representante de la ANPEC.

En entrevista, agregó que también es la antesala de la ya tradicional escalada de precios en otros productos, como refrescos o cigarrillos, que suelen hacer las empresas al cierre o inicios de año ante el repunte en materias primas.

Sin embargo, en el caso de los nuevos precios de Grupo Bimbo, dijo que se trata de un aumento marginal, pues será por debajo de la inflación y no afectará el costo del pan blanco e integral.

"Todo esto ha erosionado el poder de compra de la gente, ha minado su canasta de alimento, ya no compran en las mismas cantidades. Otras industrias harán lo mismo bajo el argumento de incremento en materias primas como gasolina, gas o luz, y se suma la inseguridad", manifestó el líder de pequeños negocios.

Apenas en noviembre, Grupo Bimbo, de Daniel Servitje, renovó su participación dentro del Paquete Contra la Inflación y la Carestía (Pacic) del gobierno encabezado por Claudia Sheinbaum Pardo. Este acuerdo, firmado por 19 empresas productoras de alimentos y 11 comercializadoras, tiene como objetivo mantener la canasta básica de 24 productos sin variación de precio por los próximos seis meses.

Grupo Bimbo comentó a *El Sol de México* que es el primer aumento en 16 meses y está por debajo de la inflación, que al cierre de noviembre fue de 4.55 por ciento anual, según Inegi. La compañía destacó que el precio del pan blanco en presentación "barrilito" de 300 y 350 gramos, que forma parte del Pacic, se mantiene sin cambios.

## SE ENCARACE EL PAN

De acuerdo con una lista de precios distribuida a los tenderos, los precios de los productos quedarán de la siguiente manera:

### PANDULCE

- **Conchas** dos piezas - 21a22 pesos
- **Muffin** - 17 a 18 pesos
- **Pachoncitos** - 20 a 22 pesos
- **Panqué casero** - 30 a 32 pesos
- **Pan tostado** - 32 a 33 pesos
- **Pan tostado cero** - 35 a 36 pesos
- **Pan tostado integral** - 35 a 36 pesos
- **Bimbuñuelos** - 21a 22 pesos
- **Madalenas** de tres piezas - 21a22 pesos
- **Roles** de canela - 41a 42 pesos
- **Lors** - 13 a 15 pesos
- **Maxitubos** - 31a 32 pesos
- **Mini** barras - 31a 32 pesos
- **Triki** trakes - 17 a 18 pesos
- **Polvoroncitos** caseiros - 17 a 18 pesos
- **Magnas** - 23 a 24 pesos
- **Saladas** - 17 a 18 pesos
- **Choco** Roles - 21a 22 pesos
- **Pingüinos** - 21a 22 pesos

## Cambian de Afore 1.5 millones de personas

MIGUEL ÁNGEL ENSÁSTIGUE

Entre enero y noviembre, más de 1.5 millones de trabajadores cambiaron de administradora de fondos para el retiro (afore), lo que representó una baja anual de 14.4 por ciento, de acuerdo con la Comisión Nacional del Sistema de Ahorro para el Retiro (Consar).

Afore Coppel fue la administradora que tuvo más traspasos de cuentas con 411 mil 242 movimientos. Le siguió Afore Azteca con 260 mil 86 cuentas, y Afore Banamex, que perdió 243 mil 403 trabajadores.

"Un traspaso puede implicar afectaciones al ahorro para el retiro si no se realiza en el momento adecuado o sin

conocer los beneficios reales de la nueva administradora", mencionó Salvador Soto, académico de la UNAM.

El año pasado, la Consar suspendió temporalmente los cambios de afore ante la volatilidad en los mercados financieros que provocó minusvalías por 215 mil 477 millones de pesos durante 2022.

Elisa Madrigal, analista financiera independiente, añadió que antes de cambiar de afore se deben evaluar aspectos como el rendimiento neto, con el objetivo de garantizar un mayor crecimiento del patrimonio en el largo plazo.

"La baja en traspasos podría mantenerse hacia el cierre del año, con un mercado más informado y usuarios cada vez más cautelosos al elegir la institución que administrará sus ahorros", precisó.

# Madrid amplía su distancia respecto a Cataluña como primera economía

Baleares y la comunidad madrileña son las que más crecen desde la pandemia. Extremadura, Ceuta y Melilla, las únicas que no han recuperado el nivel de 2019

ANTONIO MAQUEDA

Madrid

Las comunidades autónomas de Baleares y Madrid han sido las que mejor han sorteado en el ámbito económico la pandemia, los problemas energéticos, la crisis inflacionaria y las dificultades del sector industrial. Entre 2019 y 2023, según los datos de la contabilidad regional publicados ayer por el INE, Baleares creció un 5,8%. Y Madrid, un 5,7%. El conjunto nacional lo hizo un 3,6%. Por el contrario, Extremadura, Ceuta y Melilla son los territorios donde todavía no se había recuperado el terreno perdido con la covid: habían retrocedido sobre 2019 un 1,5%, un 1% y un 1,4%, respectivamente. Por su parte, Cataluña creció en ese periodo menos que la media, un 3,1%. Así que su distancia como segunda mayor economía por detrás de Madrid se ha ampliado respecto a la región sede de la capital. En 2018, tras las tensiones soberanistas, la comunidad catalana cedió el testigo a la madrileña como autonomía con un mayor producto interior bruto y principal locomotora de la actividad. Juntas siguen representando el 38,4% del PIB español.

Como explica Julián Pérez, director general de Ceprede, el turismo, el fuerte incremento poblacional y, en menor medida, los fondos europeos son los factores que han impulsado más el crecimiento entre los años 2019 y 2023. El fuerte despegue de las actividades turísticas tras el coronavirus ha dado alas a Baleares y Canarias. Pese a que sus economías se hundieron con las restricciones a la movilidad por la pandemia, han experimentado una recuperación vigorosa y se encuentran entre las que más han crecido frente a 2019. La economía canaria acabó en 2023 siendo un 4% superior al periodo precovid.

Del brío del turismo también se han beneficiado la Comunidad Valenciana y Andalucía. Valencia crece un 3,9% sobre 2019, por encima de la media. Pero Andalucía se ha quedado rezagada con un escaso avance del 2,1%.

El aumento de la población, con más de un millón de inmigrantes llegados a España entre 2022 y 2023, ha sido otro vector de crecimiento económico. Las comunidades más favorecidas por este fenómeno han sido Madrid, Cataluña, Comunidad Valenciana y Baleares.

Entre 2019 y 2023, la región de Madrid fue la que más creció, tras Baleares. Aumentan mucho



Vista panorámica de Madrid. ÁLVARO GARCÍA

## PIB regional

A precios de mercado y valor añadido bruto a precios básicos. Base 100= 2020.

|                       | PIB per cápita 2023 | 2023/2019  |
|-----------------------|---------------------|------------|
| Baleares              | 34.381              | 5,8        |
| Com. de Madrid        | 42.198              | 5,7        |
| La Rioja              | 32.828              | 5,1        |
| País Vasco            | 39.547              | 4,2        |
| Canarias              | 24.345              | 4,0        |
| Com. Valenciana       | 26.453              | 3,9        |
| Cantabria             | 28.461              | 3,7        |
| <b>Total nacional</b> | <b>30.968</b>       | <b>3,6</b> |
| Galicia               | 28.644              | 3,6        |
| Murcia                | 25.887              | 3,6        |
| Castilla-La Mancha    | 25.758              | 3,1        |
| Cataluña              | 35.325              | 3,1        |
| Navarra               | 37.088              | 3,1        |
| Castilla y León       | 29.698              | 2,4        |
| Aragón                | 34.658              | 2,3        |
| Andalucía             | 23.218              | 2,1        |
| Asturias              | 28.130              | 1,4        |
| Ceuta                 | 22.751              | -1,0       |
| Melilla               | 20.479              | -1,4       |
| Extremadura           | 23.604              | -1,5       |

Fuente: INE.

EL PAÍS

las actividades profesionales, la información y comunicaciones —probablemente por las inversiones en digitalización—, así como las actividades inmobiliarias.

Sorprende el avance robusto de la industria manufacturera. En un claro contraste, este sector en Baleares ha perdido mucho peso. A grandes rasgos, el perfil

## Dos regiones tienen más PIB per cápita que la media de la UE

En cuanto al año 2023, en comparación con el ejercicio previo, Baleares fue la economía regional que más creció, un 5,7%; seguida por Canarias, con un 5,1%, y La Rioja, un 4,2%. Y los que menos aumentaron el año pasado fueron Ceuta, un 1,7%, Melilla, un 1,8%, y Murcia, un 2%.

La Comunidad de Madrid registró en 2023 el producto interior bruto per cápita más elevado, con 42.198 euros por habitante. La ciudad autónoma de Melilla presentó la menor, con 20.479 euros. La media sobre el conjunto de España se situó en 30.968 euros por habitante, y la de la Unión Europea en 38.130 euros. Solo la Comunidad de Madrid y el País Vasco, con 38.130 euros por habitante, superan el promedio europeo.

que ha dibujado Madrid es el mismo por sectores que el conjunto nacional. Pero la comunidad madrileña crece en general más en esas rúbricas.

Al comparar los dos principales polos de actividad, Madrid sale claramente fortalecida frente a Cataluña. La comunidad catalana se queda con una expansión frente a 2019 por debajo de la media. La actividad cayó mucho más que en Madrid con la Gran Recesión. Pero luego durante la recuperación, aupada por el turismo y el sector exterior, comenzó a crecer con bastante más vigor. Hasta las tensiones soberanistas de 2017. Ahí se interrumpió esa buena tendencia. E inmediatamente después se ha visto estructuralmente golpeada por todos los problemas que está sufriendo la industria tradicional, muy fuerte en Cataluña.

## Fiscalidad y regulación

Ambos territorios deberían verse reforzados por las llamadas economías de aglomeración, que hacen que las empresas busquen juntarse allá donde se concentra el talento y el conocimiento. Pero Madrid, que además disfruta del efecto de ser capital, lo hace más. El tamaño de la economía madrileña alcanza ahora los 293.000 millones de euros, el 19,6% del PIB español. El catalán, los 281.800 millones, unos 11.000 millones menos. Y supone el 18,8% de la economía española. Hace cinco años, en 2019, la catalana era el 19,2% y la brecha con Madrid solo ascendía a unos 3.000 millones. Se ha agrandado en un lustro hasta los 11.000 millones. En 2017, Cataluña superaba a Madrid por apenas 100 millones. Algunos economistas argumentan que también influyen las diferencias en fiscalidad y en regulación a favor del clima empresarial.

El importante retroceso de la agricultura puede haber jugado un cierto papel en Extremadura y Andalucía, donde además cae tanto la industria manufacturera como la construcción. El sector primario ha acusado las subidas del salario mínimo, las cotizaciones y la regulación medioambiental y la falta de mano de obra. Asturias también ha tenido un desempeño pobre desde 2019, con un escaso repunte del 1,43%. Quizás el factor decisivo para las tres regiones es que han perdido peso en la población nacional.

Pese a tener menos tamaño en la tarta poblacional, Galicia ha conseguido crecer ligeramente más que la media, con un 3,64%. Y el País Vasco es quizás un caso destacado: incluso teniendo una demografía menor que en 2019 en el reparto nacional, ha exhibido una expansión del 4,22%. Su tejido empresarial y su elevada capacidad fiscal le están brindando una ventaja evidente en el periodo pospandemia. Y llama la atención el caso de La Rioja, una comunidad pequeña pero que es la tercera que más crece: un 5,11% frente a 2019. Lo hace en buena medida por el empuje de los servicios de información y de cierto contenido tecnológico.



**POLÍTICAS DE TRUMP TRAERÁN ALZAS DE PRECIOS, ADVIERTEN**

# Los riesgos inflacionarios frenarán recortes en la Fed

**Alto.** La Reserva Federal estadounidense ve menos ajustes en las tasas de interés en Estados Unidos durante 2025

EMANUEL MENDOZA CAINCO

La Reserva Federal estadounidense (Fed, por sus siglas en inglés) anticipó únicamente dos recortes hacia 2025 principalmente por un posible repunte inflacionario y ubicando la mediana de la tasa en 3.4% desde el 2.9% que se esperaba en el trimestre anterior.

Un análisis de Arely Medina del área de Estudios Económicos de Banamex, consideró que la reacción de los miembros del Comité de Operaciones de Mercado Abierto (FOMC, por sus siglas en inglés) ahora se encuentra más cargada hacia subrayar los riesgos inflacionarios que vienen este año del lado de la actividad económica y el mercado laboral.

“Anticipamos tres recortes de 25 puntos base en 2025. Considerando que la Fed no necesariamente cumple con los pronósticos anticipados”



**Anticipamos tres recortes de 25 puntos base en 2025. Considerando que la Fed no necesariamente cumple con los pronósticos anticipados”**

**ARELY MEDINA**  
Analista Banamex

Considerando el cambio en las preocupaciones de la Fed y los riesgos al alza para la inflación, “ahora prevenimos un ritmo más lento en el ciclo de recortes”, proyectó la economista de Banamex.

Los pronósticos para la inflación general al cierre de 2024 se ajustaron al alza a 2.4% desde la proyección de 2.3% presentada el trimestre anterior. “Para 2025, esta se



**SORPRESA.** Wall Street ganó durante la jornada tras la decisión de la Fed.

incrementó significativamente a 2.5% desde 2.1%, en nuestra opinión, en parte ante la expectativa de presiones en precios derivadas de las políticas de la próxima administración de Trump”.

**TERCER RECORTE CONSECUTIVO**

La Reserva Federal anunció el tercer recorte consecutivo de sus tasas de interés de referencia, en un cuarto de punto porcentual, a 4.25-4.50%, en línea con lo esperado por el mercado, pero se manifestó prudente a futuro y eso afectó a los mercados.

La decisión no fue unánime en el Comité de Política Monetaria (FOMC) de la Fed. La gobernadora Beth Hammack se pronunció en contra de un nuevo recorte en medio del repunte de los índices de inflación.

El banco central, que revisó sus previsiones macroeconómicas, señaló de todos modos que contempla solo dos recortes de tasas de un cuarto de punto porcentual cada uno en 2025, menos que las cuatro rebajas anunciadas hasta ahora. También aumentó su pronóstico de inflación

**POLÍTICA MONETARIA**

● La Fed logró controlar la inflación gracias a una prolongada subida de tasas en los últimos dos años, tras lo cual comenzó a flexibilizar su política monetaria para impulsar la demanda y sostener el mercado laboral.

para el año próximo, de 2.1% a 2.5%. El presidente de la Fed, Jerome Powell, dijo en conferencia que si bien “la inflación cedió significativamente en los últimos dos años (...) sigue relativamente alta” respecto al “objetivo de largo plazo de 2%” que se plantea la Fed.

Además, señaló que el organismo está “significativamente cerca” de cerrar su ciclo de recortes, ya que se acerca a la “tasa neutra”.

En este contexto, el banco central espera que la meta de 2% de inflación se alcance recién a fines de 2026.

Estos anuncios sorprendieron a Wall Street, que cedió lo ganado en la jornada y terminó en fuerte baja: el Dow Jones perdió 2.58%, el tecnológico Nasdaq 3.56% y el S&P 500 2.95%.

La Fed logró controlar la inflación gracias a una prolongada subida de tasas en los últimos dos años, tras lo cual comenzó a flexibilizar su política monetaria para impulsar la demanda y sostener el mercado laboral. Tasas altas encarecen el crédito y desestimulan el consumo y la inversión, lo cual permite bajar presiones sobre los precios. Tasas bajas generan el efecto opuesto.

El índice de precios al consumo (IPC) repuntó a 2.7% anual en noviembre. En tanto la otra medida de la inflación en Estados Unidos, el PCE, el índice más seguido por la Fed, se conocerá el 20 de diciembre.

La tasa de desempleo seguirá baja y prácticamente estable en 4.3%, según la Fed. Esto es apenas 0.1 puntos porcentuales por encima del dato previsto para finales de este año.



**INDICADORES FINANCIEROS**

**MERCADO DE CAMBIOS**

|                     | Pesos por divisa | Variación |
|---------------------|------------------|-----------|
| Dólar ventanilla    | 20.3761          | 0.13%     |
| Dólar interbancario | 20.3742          | 0.11%     |
| Dólar fijo          | 20.1400          | -0.48%    |
| Euro ventanilla     | 21.1438          | 0.28%     |
| Euro interbancario  | 21.1374          | 0.29%     |

**MERCADO BURSÁTIL**

|             | Puntos al cierre | Variación |
|-------------|------------------|-----------|
| S&P/BMV IPC | 49.968.99        | -0.90%    |
| FTSE BIVA   | 1015.07          | -1.01%    |
| Dow Jones   | 42.884.00        | 0.24%     |
| Nasdaq      | 21.532.25        | 0.15%     |

**PETRÓLEO**

|                 | Dólares por barril | Variación |
|-----------------|--------------------|-----------|
| Mezcla Mexicana | 65.34              | 0.35%     |
| WTI             | 69.59              | 0.19%     |
| Brent           | 73.00              | 0.18%     |

\* Datos promedio a las 16:00 horas

Fuente: Bancomi, BMV, BIVA, BBVA, Investing, Pemex

## Estados Unidos abre tres paneles laborales con T-MEC vs México

A poco más de un mes de concluir el Gobierno de Joe Biden, Estados Unidos anunció la solicitud de tres paneles laborales en el marco del T-MEC para “enfrentar la represión sindical en México”, por las empresas Pirelli, Bader y Tecnos.

Así lo dio a conocer la administración democrata a través de un comunicado de la Oficina de Representación Comercial en el que detalló que su titular, Katherine Tai, solicitó dichas acciones a través del Mecanismo Laboral de Respuesta Rápida del Tratado México, Estados Unidos y Canadá (T-MEC).

“Estados Unidos y México no pudieron acordar un plan para la resolución completa de las preocupaciones de los trabajadores en sus instalaciones. Por lo tanto, la administración Biden ha dado el siguiente paso para garantizar que se protejan los derechos de los trabajadores al solicitar que se establezcan paneles de resolución de disputas para resolver cada caso (...) En resumen: la administración Biden-Harris se enfrenta a la represión sindical en México”.

Durante el último año, se enfrentaron con el acuerdo comercial cerca de 20 peticiones de revisión contractual principalmente por la denegación de libre asociación sindical en plantas establecidas en México, todo esto con los mecanismos de respuesta rápida firmados en el tratado comercial. **LUIS VALDÉS FUNES**



**REVISIÓN.** Antes de irse Biden buscará revisar dos empresas en México con mecanismo laboral.

## ¿Utopía o realidad?



**LAS COSAS QUE NO HACEMOS**  
**FRANCISCO X. DIEZ MARINA**

@petaco10marina

En los últimos días, la propuesta de extender el alcance del T-MEC para incorporar a países de América Latina ha ganado relevancia en el debate político y económico de la región. Sin embargo, aunque esta iniciativa se presenta como una promesa ambiciosa, surge una pregunta crucial: ¿es realmente viable?

Desde su creación, el T-MEC ha sido un motor clave para la economía de América del Norte, al consolidar una de las regiones comerciales más dinámicas del mundo. Por ello, la posibilidad de incluir a más países es vista como una oportunidad para crear cadenas de suministro más diversificadas y robustas; ya que de concretarse, no sólo se fortalecerían las economías de estos países, sino que también se establecería un mecanismo de “prueba democrática”, incentivando a las naciones a adoptar políticas de transpa-

rencia, competitividad y estabilidad.

En un escenario ideal, esta expansión podría abordar de manera estructural algunos de los problemas que han aquejado a América Latina durante décadas. No obstante, el camino hacia esta integración no es sencillo. Especialistas han subrayado que el desafío principal no es técnico, sino político; ya que lograr que los tres gobiernos actuales del T-MEC se pongan de acuerdo en los parámetros de adhesión, en un entorno de tensiones cada vez más latentes, convierte esta propuesta en una especie de fantasía.

Más aún cuando en Canadá algunos sectores han abogado por excluir a México del tratado, citando preocupaciones sobre su relación comercial con China, mientras que en Estados Unidos la presión proteccionista de figuras como Donald Trump añade cada vez más capas de incertidumbre.

En ese marco, el tratado de libre comercio entre Centroamérica y Estados Unidos (CAFTA-DR), firmado en 2005, ofrece un claro ejemplo de los retos inherentes a una integración económica más amplia; pues aunque de inicio se planteó como un vehículo para el desarrollo y la contención de la migración, los resultados han sido, en el mejor de los casos, mixtos. Gran parte de

Centroamérica sigue enfrentando problemas estructurales que no fueron resueltos.

Por lo tanto, si una ampliación del T-MEC no aborda estas asimetrías de manera proactiva, se corre el riesgo de replicar los mismos errores. Asimismo, cabe mencionar que las economías de países como Guatemala, El Salvador y Honduras necesitarían apoyo significativo para alcanzar los estándares del T-MEC y cumplir con sus estrictas regulaciones laborales, medioambientales y de comercio justo, lo que complica aún más la iniciativa.

Frente a dichas circunstancias, me parece que si bien la propuesta de un T-MEC ampliado ofrece una visión prometedora para América Latina, también está plagada de obstáculos políticos y económicos que no pueden ignorarse. La realidad es que, antes de invitar a nuevos socios, los miembros actuales deben garantizar la estabilidad del acuerdo, pues las amenazas proteccionistas y las tensiones internas podrían socavar la viabilidad del tratado antes de que se materialicen las ambiciones de expansión.

Las opiniones expresadas por los columnistas son independientes y no reflejan necesariamente el punto de vista de 24 HORAS.