



29-10

KANSAS CITY PITTSBURGH

De último segundo
Un enceste de Austin Reaves al final del juego le otorga a los Lakers el triunfo de visita sobre Golden State, con todo y el show de ocho triples de Stephen Curry por los Warriors.



LA LAKERS 115-113 GOLDEN STATE

Ya canta en el cielo
Dulce, la potente voz que hizo retumbar a los mexicanos en los 70 y 80 con éxitos como "Tu Muñeca", falleció ayer tras complicaciones pulmonares.
GENTE



1955-2024

JUEVES 26 / DIC. / 2024 CIUDAD DE MÉXICO

42 PÁGINAS, AÑO XXXII NÚMERO 11,312 \$ 30.00

REFORMA

C O R A Z Ó N D E M É X I C O

Saturan albergues en frontera de Tamaulipas y Coahuila

Llena temor a Trump casas de migrantes

Buscan extranjeros cruzar a EU antes que asuma el republicano

MAURO DE LA FUENTE, MIGUEL DOMÍNGUEZ Y ROLANDO CHACÓN

MATAMOROS. Antes de la elección presidencial de Estados Unidos del pasado 5 de noviembre, los albergues para migrantes de la frontera de Tamaulipas y Coahuila con Texas lucían semivacíos.

Los directores de las casas de migrantes explicaban entonces que los espacios se habían descongestionado porque el Gobierno del Presidente demócrata Joe Biden había creado una ruta legal y clara para pedir asilo humanitario, además de que México reforzó los controles desde su frontera sur.

Ahora, estos centros en Matamoros, Reynosa, Saltillo y Piedras Negras están llenos de extranjeros nerviosos, ante las políticas del Presidente electo estadounidense Donald Trump de cerrar la frontera a la migración desde el primer día de su Administración, que arrancará el 20 de enero.

Con la política de asilo de Biden, explicaron los encargados de los albergues, los migrantes podían realizar su trámite por internet y sólo acudir a algún puente fronterizo cuando llegara la fecha de su cita.

Así, la mayoría de los extranjeros optó por esperar en el interior de México, donde encaraban menos riesgos ante el crimen organizado.

Actualmente, detallaron, se registra un repunte con la llegada de cientos de migrantes que no tienen cita y están a la expectativa de poder ingresar a EU antes de que el republicano asuma funciones en la Casa Blanca.

"Muchos están llegando sin cita, con la creencia de que pueden pasar", dijo Francisco Gallardo, coordi-



Tras estar semivacías hace apenas dos meses, las casas para migrantes, como la San Juan Diego en Matamoros, se reportan nuevamente llenas.

Redujo Biden flujo en frontera

VÍCTOR OSORIO

Estados Unidos inició el año fiscal con el menor número de detenciones de migrantes irregulares en su frontera con México desde la pandemia de Covid del 2020, en parte por las políticas implementadas por el Presidente Joe Biden.

La Oficina de Aduanas y Protección Fronteriza (CBP) reportó que en octubre y noviembre pasados los dos primeros meses del año fiscal 2025— se registraron 200 mil 525 capturas

entre puntos regulares de entrada en la frontera sur. La cifra representa una caída de 59 por ciento respecto al primer bimestre del año fiscal 2024.

Por país de origen de los migrantes irregulares detenidos, la reducción fue de 475 por ciento en el caso de México, de 57 por ciento en el de Venezuela y de 68 por ciento en el de Guatemala.

Al presentar, el pasado 19 de diciembre, las estadísticas operativas de la CBP de noviembre, Troy A. Miller, comisionado del orga-

nismo, destacó el descenso sostenido de detenciones.

"Nuestros esfuerzos mejorados de aplicación de la ley, combinados con acciones ejecutivas y coordinación con México y los países centroamericanos en los últimos meses, están teniendo un impacto sostenido y significativo", dijo Miller.

Biden implementó una nueva política de asilo a través de la app móvil CBP One, que permite hacer el trámite sin tener que entregarse a agentes estadounidenses en la frontera.

nador de la Pastoral de Movilidad Humana, encargada de las casas de migrantes católicas en Matamoros y Reynosa. "Están llegando a los albergues familias completas", señaló el sacerdote, que precisó que las tres casas de migrantes que operan en Matamoros se encuentran llenas con más de mil ocupantes, principalmente sudamericanos y centroamericanos.

La cita para entrar a EU vía asilo se debe pedir a través de la aplicación móvil

CBP One y está prohibido que los migrantes crucen sin documentos y se entreguen en territorio estadounidense, como sucedía en el pasado; ahora se les deporta de inmediato y se les veta por años para reintentar el trámite.

Alberto Xicoténcatl, de los albergues de Saltillo, coincidió en que hay un alza en el arribo de migrantes por temor a Trump. "La gente quiere intentar cruzar a Estados Unidos antes de que inicie su Administración", dijo.

Pese a que la gestión del Gobernador de Texas, el republicano Greg Abbott, ha reforzado con militares y alambrados de púas la frontera con Eagle Pass, el padre Armando Renovato, de la Casa del Migrante de Piedras Negras, admitió un incremento de extranjeros.

"Quieren llegar a Estados Unidos antes de que tome posesión Donald Trump", reconoció el sacerdote.

PÁGINAS 6 Y 7

Pega, en Navidad, crimen en Guerrero

JESÚS GUERRERO Y BENITO JIMÉNEZ

CHILPANCINGO. El estado de Guerrero fue la entidad con más homicidios en Navidad, con seis ejecuciones.

La tarde previa a Nochebuena fueron ejecutados el presidente del Patronato de la Feria de Chilpancingo, Roberto Martín Ramírez, y su asistente José Vidal.

Además, una mujer y un niño fueron heridos en la plaza del barrio de San Mateo de esta ciudad.

Tras la ejecución del presidente del Patronato, el Alcalde Gustavo Alarcón canceló la inauguración de la feria, programada para el día de ayer, además de que varios artistas anunciaron que suspendieron sus presentaciones debido a la inseguridad.

Extraoficialmente se supo que Roberto Martín Ramírez había recibido ame-

nazas de muerte y que lo denunció ante las autoridades. "Se cancelaron todos los eventos artísticos en el teatro del pueblo de la Feria por la seguridad de los artistas y de los asistentes", declaró una fuente del Patronato.

Las instalaciones donde se realiza la Feria de Navidad y Año Nuevo, desde hace 44 años, están en un espacio ubicado en la colonia Los Angeles.

Desde hace años, la Feria se ha convertido en un negocio para las organizaciones criminales que se disputan el cobro de piso.

La zona centro de Guerrero es dominada por los grupos criminales "Tlacos" y "Ardillos", que controlan la distribución de mercancías, además de que extorsionan a comerciantes y han ejecutado a funcionarios municipales, como al Alcalde Alejandro Arcos.



Dos individuos dispararon contra el presidente del patronato de la Feria de Chilpancingo.

SACAN HUACHICOL DE INFORME

BENITO JIMÉNEZ

La nueva Administración federal eliminó de manera oficial el apartado "Desvío de hidrocarburos" del Informe diario de Seguridad, información que daba a conocer el robo de combustible a Pemex, principalmente en su red de ductos.

Hasta el último día de la gestión de Andrés Manuel López Obrador, el Gobierno informó que cada día eran ordenados 4 mil 700 barriles diarios del sistema de distribución de Pemex, un promedio diario que se mantuvo desde 2023.

ASÍ SE ELEGIRÁ A MINISTROS

El área técnica del INE circuló anoche dos modelos de boleta para la elección del Poder Judicial, uno en tamaño carta y otro a la mitad.

PÁGINA 4

Acusan a Rusia de derribar avión

REFORMA / STAFF

KIEV. El Consejo de Seguridad y Defensa de Ucrania acusó que el avión de Azerbaijan Airlines que se estrelló ayer en la localidad de Aktau, en Kazajistán, fue impactado por los sistemas de defensa aérea de Rusia.

El incidente causó la muerte de 38 personas y 29 heridos.

La acusación se dio en medio de reportes que indican que la defensa antiaérea de Rusia estaría en funcionamiento ante un presunto ataque ucraniano en Grozni,



Un avión, de Azerbaijan Airlines, se estrelló tras la operación de la defensa antiaérea de Rusia.

capital de la región rusa de Chechenia.

La aeronave transportaba a 67 personas y viajaba de Bakú, la capital azerbaiyana, a Grozni.

"El avión Embraer 190 de Azerbaijan Airlines que volaba de Bakú a Grozni fue

derribado por un sistema de defensa aérea ruso", afirmó Andri Kovalenko, jefe del Centro de Lucha contra la Desinformación del Consejo de Seguridad y Defensa de Rusia.

INTER. (PÁG. 17)



61097200016

IMAGEN DEL DÍA

¡A BAJAR EL PAVO! ABARROTAN EL CENTRO

A pesar de que este 25 de diciembre no abrió la verbena navideña del Zócalo, hubo quienes se dieron "una vuelta" en el Centro Histórico de la Ciudad de México para pasear o disfrutar del día de asueto. La zona poco a poco se fue llenando por cientos de familias que buscaban algún tipo de entretenimiento o tuvieron que trabajar. Todo esto en medio de la mala calidad del aire en el Valle de México.



GABRIEL PIANO EL UNIVERSAL

Aumentan los asesinatos contra mujeres; matan a siete al día

De enero a noviembre hubo 2 mil 409 casos, de acuerdo con datos oficiales; Colima es la entidad con la tasa más alta de homicidios dolosos cometidos contra este grupo poblacional

MANUEL ESPINO

—nacion@eluniversal.com.mx

Este 2024 es otro año negro para las mujeres, por el incremento de los homicidios dolosos contra ellas en comparación con 2023, sin contabilizar los feminicidios.

De acuerdo con cifras del reporte sobre violencia contra las mujeres del Secretario Ejecutivo del Sistema Nacional de Seguridad Pública (SESNSP), de enero a no-

viembre suman 2 mil 409 víctimas de homicidio doloso, cuando en el mismo periodo del año pasado hubo 2 mil 376.

Un promedio de siete mujeres fueron asesinadas al día en el país durante este año; la mayoría de las víctimas tenían 18 años o más.

Colima se mantiene como el estado más violento para las mujeres en este delito de alto impacto, con una tasa de 28 víctimas de homicidio doloso por cada 100 mil ha-

bitantes, seguido de Baja California, con 11; Guanajuato, nueve; Guerrero, nueve; Chihuahua, siete; Morelos, siete; Sonora, cinco, y Michoacán, cinco.

En el caso de feminicidio, el reporte es de 762 víctimas de enero a noviembre de este año, dos casos al día, la mayoría en el Estado de México, con 69; Nuevo León, 59; Ciudad de México, 58; Veracruz, 53; Morelos, 49, y Chihuahua, 44.

| NACIÓN | A6

CAEN EN CULIACÁN 4 GENERADORES DE VIOLENCIA DE LOS CHAPITOS

| ESTADOS | A9

ASESINAN EN NOCHEBUENA A PRESIDENTE DE FERIA DE CHILPANCIANGO

| ESTADOS | A10

INM vigila con 5 mil cámaras las estaciones migratorias

ALEJHÍ SALGADO

—nacion@eluniversal.com.mx

El Instituto Nacional de Migración (INM) informó que cuenta con 5 mil 129 cámaras y 776 micrófonos para rastrear y supervisar a los migrantes que se encuentran en estaciones migratorias, estancias provisionales y puntos de internación terrestre.

El contrato de adjudicación directa, en poder de EL UNIVERSAL, indica que la dependencia pagó 96 millones 866 mil 905 pesos el 25 de junio de este año en dar mantenimiento a los 157 puntos de circuito cerrado de televisión que tiene en México para fortalecer el servicio, con el propósito de recabar evidencias y así detectar oportunamente e inhibir violaciones a los derechos humanos y actos de corrupción.

| NACIÓN | A4

OPINIÓN

NACIÓN

- A14 Moisés Azuela
- A14 Jorge Nader Kun
- A14 Alfonso Zarate
- A14 Paola Félix Díaz
- A15 Miguel Alemán V.
- A15 Mario Melgar Adalid
- A15 Lorenzo Córdoba Vianello
- A15 Germán Martínez Cazares



AZUCENA URESTI

"La primera responsabilidad del poder es servir y eso se olvidó: niños y niñas pasaron Navidad pidiendo sobrevivir"

| A7 |

\$20.70

DÓLAR AL MENUEDO



LOS DESAFÍOS PARA 2025: DE TRUMP A LA ULTRADERECHA

Con el próximo gobierno del republicano se prevén cambios en migración, contra el narco y en las políticas hacia América Latina; en Europa la extrema derecha gana terreno. | A16 Y A17 |

ESPECTÁCULOS

ARCHIVO EL UNIVERSAL



DULCE DESPEDIDA A UNA GRAN VOZ

Tras un año complicado en salud, la cantante falleció ayer a los 69 años. | A29 |

CULTURA

GABRIEL PIANO



Estampas populares

La historia de la empresa colombiana que creó imágenes devotas, educativas y eróticas para América Latina. | A27 |

UD

ESTEBAN ALBER



Nada detiene a los Chiefs; el mejor equipo de la AFC

Kansas sigue imparables y Travis Kelce rompe la marca de touchdowns por recepción. | B1 |

La vivienda barata es cada vez más escasa, alertan

Un bajo ritmo en la construcción y el alza de precios son factores que afectan al sector

4.9

MILLONES de casas o departamentos económicos se requieren en México.

197,000

UNIDADES es el inventario nacional de vivienda estimado para el año en curso.

EL DATO

El rango de precios de la vivienda accesible para los mexicanos va de 480 mil a 600 mil pesos, estiman.

mó la tormenta perfecta, por lo que el déficit sigue y el precio no hace atractivo volver a iniciar obra", dijo Benjamín Labra, CEO y cofundador de la inmobiliaria Houm.

| ECONOMÍA | A19

SARA CANTERA

—sara.cantera@eluniversal.com.mx

La escasez de vivienda económica que enfrentan los mexicanos, originada a raíz de la pandemia, está lejos de desaparecer, y más bien corre el riesgo de empeorar, advirtieron directivos del sector inmobiliario.

La baja velocidad a la que se construyen nuevas casas o departamentos, así como la inflación, son factores que impiden mitigar el déficit de 4.9 millones de viviendas que se vive en el país, señalaron.

"Fueron varios factores y se for-

JUEVES
26 DE DICIEMBRE
DE 2024

AÑO CVIII TOMO VI
NO. 39384
CIUDAD DE MÉXICO
36 PÁGINAS
\$20.00

EXCELSIOR

EL PERIÓDICO DE LA VIDA NACIONAL

PRIMERA
Anuncian reglas para el perdón de los pecados

El próximo 18 de enero, la Basílica de Guadalupe realizará una peregrinación y una misa para que los participantes puedan obtener la indulgencia. / 6

KAZAJISTÁN
SOBREVIVEN A AVIONAZO 29 PASAJEROS

Un Embraer con 67 personas a bordo se desplomó a las orillas del Mar Caspio. Las versiones sobre la causa de la tragedia van desde una colisión con aves hasta disparos por parte del sistema ruso de defensa aérea. / 20

GLOBAL



Foto: Reuters

DINERO
Usan drones para entregar ayuda

El impacto de Helene en EU mostró que los drones no sólo pueden ser útiles en labores de búsqueda y rescate, sino también para repartir productos en áreas incomunicadas. / 16

EDUCACIÓN DUAL

Llaman a la IP a formar estudiantes

POR LAURA TORIBIO

El secretario de Educación, Mario Delgado, convocó al sector empresarial a sumarse al modelo de educación dual en el que actualmente colaboran tres mil 279 empresas.

El funcionario resaltó que, gracias a esta estrategia, 16 mil 240 alumnos del nivel educativo medio superior aplican sus conocimientos y aptitudes tanto en sus escuelas como en las empresas participantes. Con esto, los estudiantes reciben, de manera alternada, formación teórica en sus planteles y formación práctica en las empresas, con la finalidad de facilitar su inserción en el ámbito laboral.

Al reunirse con servidores públicos de Educación Media Superior y Superior, dio a conocer que el Colegio Nacional de Educación Profesional Técnica será la punta de lanza en este esfuerzo, por lo que se especializará en la formación dual.

"Ahí hay un campo muy grande que todavía podemos explotar", indicó Delgado.

PRIMERA | PÁGINA 6



FUNCIÓN

DULCE (1955-2024)

El cielo recibe a su muñeca

La cantante, un referente de la música romántica para varias generaciones, falleció a los 69 años. Ganó certámenes internacionales y su carrera despegó gracias al apoyo de José José.



Foto: Archivo Histórico Excelsior

TODOS SON MENORES DE 30 AÑOS

Detienen a 4 de Los Chapitos en Sinaloa

POR RAÚL FLORES Y JESÚS BUSTAMANTE

Cuatro integrantes de una célula vinculada con la facción del Cártel de Sinaloa que lideran los hijos de El Chapo fueron detenidos en un operativo realizado en la colonia Las Quintas, al oriente de Culiacán.

Omar García Harfuch, titular de la Secretaría de Seguridad y Protección Ciudadana, informó que los presuntos delincuentes estaban en posesión de armas de fuego de alto poder, granadas, equipo táctico, vehículos blindados y cartuchos.

Sin dar más detalles, el mando indicó que un agente de Investigación resultó herido, pero está fuera de peligro, y destacó el trabajo conjunto de la Defensa, la Armada de México y la FGR para disminuir la violencia en Sinaloa.

Los detenidos, de 29, 28, 24 y 20 años de edad, formaban parte de un grupo bajo las órdenes de Jorge Humberto Figueroa, El 27, jefe de seguridad y operador clave de Los Chapitos.

PRIMERA | PÁGINA 10

LAS FUERZAS FEDERALES capturaron en Culiacán a presuntos criminales que tenían armas de fuego de alto poder, granadas y vehículos blindados, anunció Harfuch



Foto: Especial

Los detenidos tenían en su poder cinco armas largas, un lanzagranadas, cargadores y municiones de diversos calibres.

PRIMERA
La Mayiza infunde miedo con drones

Ataques recientes en zonas habitadas tienen el objetivo de intimidar a grupos rivales en Caborca, Sonora. / 10

PRIMERA
Matan a funcionario de Zacatecas

Francisco Bañuelos, subsecretario de Ganadería en el gobierno de David Monreal, fue asesinado en Valparaíso. / 10

Cancelan inicio de feria tras asesinato

CHILPANCINGO.— La inauguración de la Feria de San Mateo, Navidad y Año Nuevo en Chilpancingo fue cancelada tras el asesinato del presidente del patronato, Martín Ramírez Ruiz.

La agresión ocurrió en el barrio de San Mateo la noche del pasado martes, cuando la víctima se alistaba para participar en el

tradicional Teopancalquis, un festejo previo al inicio de la feria, considerada la más importante que se realiza en la capital guerrerense durante estas fechas decembrinas.

De acuerdo con el reporte policiaco, los sicarios aprovecharon una aglomeración en una plazaola y dispararon contra Ramírez

Ruiz, quien murió junto a uno de sus colaboradores; una mujer y un menor de edad resultaron heridos.

Desde hace unos meses se había puesto en duda la realización del evento, pues el patronato estaba batallando para conseguir artistas para los espectáculos.

— Rolando Aguilera
PRIMERA | PÁGINA 10

ADRENALINA
LES TOCÓ SU NAVIDAD

Kansas City aseguró el liderato de la AFC rumbo a los playoffs. En otro juego navideño, Houston fue víctima de Baltimore.

	CHIEFS	29
	STEELERS	10

	RAVENS	31
	TEXANS	2

EXPRESIONES
GUERRILLERO, EDITOR Y MÁS

La pasión por los libros llevó a Jesús Anaya Rosique, fallecido ayer, a pasar de la lucha armada a la investigación. / 22

EXCELSIOR

Ciro Gómez Leyva 4
Humberto Musacchio 9
Luis de la Barreda Solórzano 9



Foto: Reuters

PRIMERA
"Deseo que puedan estar con sus familias"

En un mensaje vía redes en el que compartió una fotografía cargando a su nieto en Palacio Nacional, la presidenta Claudia Sheinbaum deseó que esta Navidad todas las personas puedan estar en compañía de sus familias. / 4

FALTAN 18 POR ARMONIZAR LA REFORMA CONSTITUCIONAL

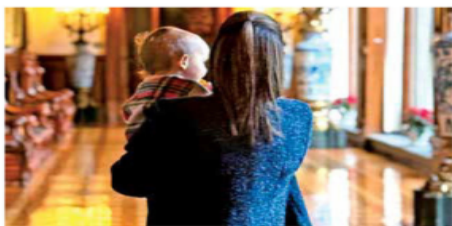
14 estados ajustan las reglas para renovar a sus juzgadores

POR LETICIA ROBLES DE LA ROSA

Hasta el momento, 14 de las 32 entidades federativas del país adecuaron sus constituciones a las nuevas reglas para la elección de los juzgadores.

No obstante, de esas 14 sólo Campeche no realizará los comicios el próximo año, sino hasta 2027.

El resto de los estados cuyos congresos ya aprobaron su reforma constitucional para renovar a jueces y magistrados locales son Aguascalientes, Chihuahua, Ciudad de México, Coahuila, Durango, Estado de México, Michoacán, San Luis Potosí, Sonora, Tlaxcala y Veracruz.

Todos los cambios están ajustados a lo que establece

la Constitución Política de los Estados Unidos Mexicanos, como recortar el periodo de duración de magistrados, de 15 a nueve años, y reducir el número de integrantes de los cuerpos colegiados.

Sin embargo, algunos no se ajustaron a que los plenos de su tribunal funcionen sólo en su estado, pues conservaron que pueden trabajar en salas.

PRIMERA | PÁGINA 2



Jorge Zepeda Patterson

“Un nuevo pretexto para releer Cien años de soledad” - P. 11



Carlos Tello

“¿Cuándo empezó el tiempo y la historia de la humanidad?” - P. 8



Maruan Soto Antaki

“La democracia no admite relativización a favor de un grupo” - P. 12

Narco. Aplica cobro de piso, secuestro, robo de terrenos y *narcomenudeo* en 9 municipios, incluido el corredor Naucalpan-Tlalnepantla-Atizapán; clausuran 12 bares y chelerías más por vínculos con el crimen

Caro Quintero amplía dominio en Edomex con el cártel de Caborca

G. VELA Y A. MARTÍNEZ, CDMX Y TOLUCA

El cártel de Caborca está asentado en 9 municipios del noroeste del Edomex, incluido el corredor industrial Naucalpan-Tlalnepantla-Atizapán; ahí pe-

lea territorios con Nueva Alianza —conformada por Unión Tepito y CJNG— y con Nuevo Imperio, pero, de acuerdo con un informe del gobierno estatal al que tuvo acceso MILENIO, pag. 4

Ataque en Valparaíso

Asesinan al subsecretario de Ganadería de Zacatecas

OMAR HERNÁNDEZ - PAG. 7

Matan a organizador

Violencia tumba ahora la feria de Chilpancingo

ROGELIO AGUSTÍN - PÁGS. 6 Y 7

Llamadas de presos

Extorsión en Hidalgo, desde CdMx, Tamaulipas y Puebla

ALEJANDRO REYES - PAG. 6



Kazajistán. Ucrania culpa a Rusia del avionazo; sobreviven 29

Ucrania acusó a Moscú de derribar el avión de Azerbaijan Airlines en Kazajistán al asegurar que el sistema de defensa ruso estaba activo cuando la aeronave se acercaba a la región chechena de Grozni para aterrizar, pero fue redirigido hacia Daguestán por las condiciones de visibilidad relacionadas con la niebla; en la tragedia murieron 38 personas, aunque sobrevivieron 29. AZAMAT SARSENBAYEV/ REUTERS PAG. 12



Falla alerta de género en los estados

Han incumplido 39% de recomendaciones y 56% está en proceso; siguen al alza agresiones machistas

AZUCENA RANGEL - PAG. 7

Se benefician 3 aeropuertos del interés en nearshoring

R. VALADEZ Y A. SÁNCHEZ, CDMX

Las terminales aéreas de Monterrey, Guadalajara y Guanajuato movieron este año 8.2 millones de pasajeros internacionales, 15.5% más que en igual periodo del año pasado. PAG. 14



P. 24-25

M2. Murió Dulce tras someterse a cirugía por cáncer de pulmón

Políticos de Canadá avalan excluir a México del T-MEC; IP y analistas: “será dañino”

ANTONIO SÁNCHEZ, OTTAWA

Liberales y conservadores insisten en negociar con Trump, pero empresarios y analistas alertan de daño económico. PÁGS. 8 Y 9

“Nos estafan con el Canal”

Trump pone de embajador en Panamá a ex cabildero

EFE - PAG. 13



P. 10

INE. Aceptan organizar elección con 6 mil mdp y autorizan las boletas

The New York Times Vuelos comerciales: cine a 10 mil metros de altura

MATT STEVENS - PÁGS. 22 Y 23



La Jornada

DIRECTORA GENERAL: CARMEN LIRA SAADE
DIRECTOR FUNDADOR: CARLOS PAYÁN VELVER

JUEVES 26 DE DICIEMBRE DE 2024 // CIUDAD DE MÉXICO // AÑO 41 // NÚMERO 14529 // Precio 10 pesos

Desde 1994 se estancó la producción de maíz y se disparó la importación

El campo mexicano, el perdedor en tratado con EU y Canadá

● Según analistas, el TLC favoreció la compra desleal obedeciendo a intereses trasnacionales

● En Jalisco y Michoacán, el cultivo del cereal se ha visto desplazado por aguacate, agave y berries

● Uno de cada dos kilos del grano básico que se consume en 2025 será comprado en el exterior

● El volumen de las cosechas en Sinaloa y Edomex, a la baja a causa de sequías y heladas



Cambio climático, otro factor en caída

▲ Muchos de los estados productores de maíz (Puebla, en la imagen) han sufrido por la falta de agua, que ha llevado a una disminución de las cosechas. Sinaloa, por

ejemplo, pasó de 6.6 millones de toneladas a menos de 2 millones este año, por lo que agricultores exigen cambios en las políticas públicas. Foto La Jornada de Oriente

BRAULIO CARBAJAL Y CORRESPONSALES / P 2 A 5

Abrirá la Corte el nuevo año con rezago de mil 697 asuntos

● Destacan más de 30 impugnaciones contra la enmienda al PJJF

● Tendrá 8 meses para sacar pendientes, pues el actual pleno se disolverá en agosto

IVÁN EVAIR SALDAÑA / P 7



Resalta Sheinbaum el amor en su mensaje navideño

◀ Mediante un video difundido en redes sociales en el que aparece recorriendo Palacio Nacional, la Presidenta, acompañada por su esposo, Jesús María Tarriba, envió una felicitación a todos los mexicanos, en especial a los que viven en Estados Unidos, a quienes agradeció todo lo que hacen por sus familias y por nuestro país. Foto Presidencia REDACCIÓN / P 9

Perfila el INE recortar 52.2% el gasto para la elección judicial

● Pasará de 13 mil 205 mdp a 6 mil 329, de acuerdo con anteproyecto avalado ayer

● Publican en el *Diario Oficial* el Presupuesto de Egresos de la Federación

F. MARTÍNEZ Y J. BECERRA / P 10 Y 16



Rayuela

El principal remedio está en el campo, ¿o qué, ya se nos olvidó?



Atacan pandilleros en Haití en reapertura de hospital

▲ Dos reporteros y un policía murieron ayer a manos de criminales que dispararon durante la reinauguración del sanatorio público más grande de Puerto Príncipe, capital de una nación asolada por la violencia de las pandillas. Además, siete periodistas resultaron

heridos en lo que se calificó de una "escena macabra comparable con el terrorismo". A su vez, el presidente interino, Leslie Voltaire, en un mensaje a todo el país, prometió que "este crimen no quedará impune". Foto Ap AGENCIAS / P 19

Caen en Sinaloa cuatro de Los Chapitos; uno de ellos, "operador clave"

● Concentran siete estados la mitad de los homicidios cometidos este año

● Guanajuato, a la cabeza con una décima parte de los 28 mil asesinatos

● Cerrará 2024 con un registro de más de 120 mil desaparecidos

● Emboscan y matan en Zacatecas a subsecretario de Ganadería local

ALONSO URRUTIA, JESSICA XANTOMILA, IRENE SÁNCHEZ Y ALFREDO VALADEZ, REPORTEROS Y CORRESPONSALES / P 7, 22 Y 23

OPINIÓN

Carlos Martínez	12
Julio Antonio García Palermo	12
Abraham Nuncio	13
Mario Patrón	13
John Saxe-Fernández	17

COLUMNAS

Dinero	
Enrique Galván Ochoa	8
México SA	
Carlos Fernández-Vega	16

"El canal es de Panamá y lo seguirá siendo", dice presidente Mulino a Trump

● Ese país nos estafa; EU invierte miles de millones de dólares en reparar la vía, alega el republicano

● "Enérgico rechazo" de la ALBA a amago del magnate

AGENCIAS / P 18

Falleció a los 69 la cantante y actriz Dulce



▲ La intérprete de *Tu muñeca* llevaba tres semanas internada a causa de una neumonía. Foto Cuartoscuro REDACCIÓN / ESPECTÁCULOS

En Nochebuena, cobros excesivos o cargos dobles a usuarios de Uber

● Decenas exhiben por medio de X reservas con un costo 120 a 307 pesos que pasaban a entre 349 y 590

● Un pasajero denunció que al transportar juguetes de Contreras a Tláhuac el conductor huyó con ellos

REDACCIÓN / P 25





Empresas y Negocios

Combate a la ropa de contrabando detonará nearshoring: Canaive

Las medidas emprendidas por el gobierno de Sheinbaum generan certidumbre en el sector. Las inversiones podrán revertir la tendencia a la baja en esa industria.

● PÁG. 25

México | Actividad en la industria del vestido

ACTIVIDAD INDUSTRIAL, ENERO-OCTUBRE (2018 = 100)



FUENTE: ELABORACIÓN PROPIA CON DATOS DEL INAH Y DE LA ENAH DEL INEGI

DOF publica PEF 2025; confirma recorte de 1.9%

El primer presupuesto de la actual administración federal incluye el ajuste al gasto para reducir el déficit fiscal en dos puntos del PIB.

● PÁG. 6

Presupuesto de Egresos 2025 * | MILLONES DE PESOS

GASTO NETO TOTAL: 9'302,016

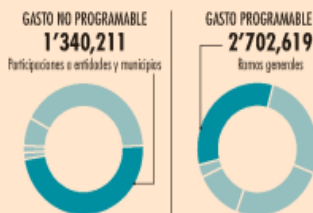

* Considera el monto de aportaciones del ISSSTE y subsidios a entidades

** Aduelas de ejecuciones fiscales anteriores

FUENTE: ELABORACIÓN PROPIA CON CIFRAS DE LA SHUP

GRÁFICO DE

En Primer Plano

En noviembre descendió 10.2%

La producción de petróleo acumula 24 meses con tendencia a la baja

Reporta su volumen más bajo de extracción desde 1979. La caída fue la más pronunciada desde abril del 2019.

La refinación de combustibles está 34% abajo de la meta promedio proyectada con AMLO.

Octavio Amador

● PÁGS. 4-5

La caída en el volumen extraído en los campos petroleros y el procesamiento de crudo en el sistema de refinación no tocan piso, aunque en condensados repuntó en abril.

Pemex | Producción de crudo | MILES DE BARRILES DIARIOS

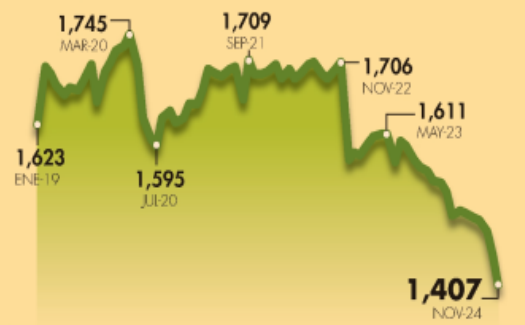

FUENTE: ELABORACIÓN PROPIA CON DATOS DE PEMEX

1.407 MILLONES de barriles al día se sacaron en noviembre.

8.1 POR CIENTO cayó en noviembre la prod. de condensados.

12.9 POR CIENTO se redujo el bombeo en Cantarell.



El SIC, vía para diversificar en el mercado bursátil mexicano

Tiene más de 3,500 títulos disponibles, entre acciones y ETF.

● PÁG. 20

Empresas y ETF en el SIC | ANUAL

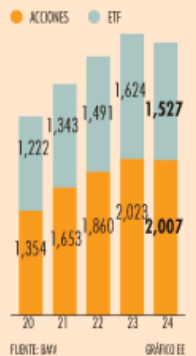

FUENTE: BMV

GRÁFICO DE

Elección del PJ en 2025, reto para el TEPJF e INE: De la Mata

El objetivo es motivar la participación de los electores.

● PÁG. 38

“El reto va a ser, al menos, igualar la participación de anteriores votaciones”.

Felipe de la Mata, MAESTRO DEL TRF.

Grandes bancos y corporativos piden a la Fed transparencia

La acusan de opacidad en pruebas de tensión a empresas.

● PÁG. 30

Opinión

PS

Por qué fracasarán el DOGE y Musk

Laura Tyson y Lenny Mendonca

● PÁG. 32

- Sergio Mota ● PÁG. 15
- Diana N. Ronquillo ● PÁG. 27
- Eduardo Ruiz-Healy ● PÁG. 39
- Ezra Shabat ● PÁG. 40
- Antonio Aja ● PÁG. 44

» Cierran alcaldes el año con alza en aprobación

APROBACIÓN CIUDADANA, ALCALDES DE MÉXICO

MITOFSKY

EL ECONOMISTA

Los alcaldes de los 150 municipios más importantes del país registraron una mejora en la calificación promedio en el último ejercicio del año sobre popularidad. De los 10 mejor calificados, cinco son de Morena, cuatro del PAN y uno del PRI.

● PÁG. 40

Top 3 alcaldes de municipios fronterizos con EU | DICIEMBRE 2024, %

- Cruz Pérez Ciudad Juárez, Chih. 56.2
- Carmen Canturosas Nuevo Laredo, Tamps. 55.9
- Juan Francisco Gim Nogales, Son. 54.2

Top 3 alcaldes y alcaldesas de municipios costeros de México | DICIEMBRE 2024, %

- Antonio Astiazarán Hermosillo, Son. 56.0
- Patricia Peralta Benito Juárez, Qroo. 55.5
- Juan Manuel de Unanue Boca del Río, Ver. 55.3

52% REDUCIRÁ el INE su presupuesto para realizar los comicios del Poder Judicial en junio del año entrante.

● PÁG. 38



7 509661 885870

Hidrocarburos líquidos de Pemex

■ Producción en millones de barriles diarios, noviembre de cada año

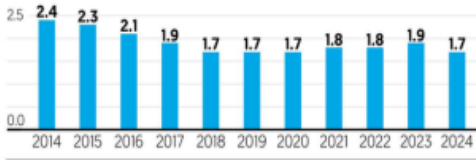

Fuente: Pemex

DATOS DE NOVIEMBRE

Cae producción de Pemex 10%; reporta el nivel más bajo desde junio de 2020.

PÁG. 8



EL FINANCIERO

AÑO XLIV · Nº. 11776 · CIUDAD DE MÉXICO · JUEVES 26 DE DICIEMBRE DE 2024 · \$10 M.N. · elfinanciero.com.mx

EN ECONOMÍA, MERCADOS Y NEGOCIOS
ALIANZA CON **Bloomberg**

Dependencias deben absorber autónomos con menos recursos

Reguladores energéticos. Sensible aumento en sus plantillas laborales y reducción de sus gastos, grandes desafíos en 2025

Las dependencias federales que absorberán las funciones de los siete organismos autónomos extintos en semanas pasadas, enfrentarán significativos retos operativos durante el próximo año.

Entre estos desafíos destacan el considerable aumento en sus plantillas laborales y la reducción de sus presupuestos.

Uno de los mayores retos lo enfrentará la Secretaría de Energía. Actualmente cuenta con 762 trabajadores, por lo que deberá incorporar a su organigrama a los

DISPOSICIONES DE AUSTERIDAD

IMPIDE PRESUPUESTO 2025 CREACIÓN DE NUEVAS PLAZAS

El Decreto del Presupuesto de Egresos de 2025 contiene un apartado de disposiciones de austeridad y disciplina presupuestaria que instruyen a no crear plazas, salvo que se cuente con la previsión presupuestaria aprobada para tal fin, o que sean resultado del cumplimiento de reformas jurídicas.

—Felipe Gazcón / PÁG. 6

464 empleados de la Comisión Reguladora de Energía (CRE) y a los 368 de la Comisión Nacional de Hidrocarburos (CNH). Como resultado, la Sener duplicará su plantilla, pasando de 762 a mil 594 trabajadores, según datos de la Plataforma Nacional de Transparencia.

Esto se dará en un contexto de reducciones presupuestales. Tanto la CRE como la CNH reportaron recortes de 32.9 por ciento en sus asignaciones para 2025, recursos que no fueron reasignados a la Sener. —Héctor Usla / PÁG. 4

Prioriza Congreso iniciativas del Plan C y olvida las de partidos

La mayoría de Morena en la Cámara de Diputados legisla por vía expés para aprobar 16 reformas constitucionales en tres meses y medio, propuestas por el expresidente López Obrador y la presidenta Claudia Sheinbaum.

Sin embargo, dejó en las gavetas de San Lázaro casi todas las presentadas por los partidos políticos, incluidas las propias de la 4T.

Del 1 de septiembre al 10 de diciembre, Morena, PAN, PVEM, PT, PRI y MC presentaron 346 iniciativas y apenas se aprobaron cinco en el pleno.

En el primer periodo ordinario de sesiones, la bancada de Morena presentó 111 iniciativas y sólo se aprobó una, la llamada 'Ley Silla', propuesta por su coordinador, Ricardo Monreal. —Victor Chávez / PÁG. 26



LUCÍA FLORES

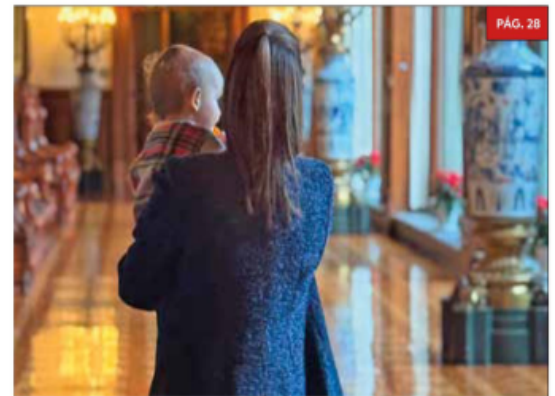

PÁG. 28

PRESIDENTA Y ABUELA

Pondera Claudia Sheinbaum el amor a la familia en Navidad

PALACIO NACIONAL. La presidenta de la República expresó su deseo de que, en la celebración de la Navidad, los mexicanos hayan podido estar con sus familias. En sus redes publicó una foto cargando a su nieto 'Pablito'.

Que callen las armas, pide el papa

EL VATICANO. Francisco pidió en su mensaje de Navidad que callen las armas en Ucrania y Medio Oriente, y que se abra la puerta a las negociaciones para llegar a la paz. PÁG. 2

ESCRIBEN

Nadine Cortés
ANTES DEL FIN / 24

Alejandra Spitalier
PUNTO DE ENCUENTRO / 25

PREVÉN 4 MIL 500 DELITOS

CRECEN 70% ESTE AÑO LOS INTENTOS DE FRAUDE INMOBILIARIO EN LÍNEA.

PÁG. 16



LUTO EN AZERBAIYÁN

Avión se estrella en Kazajistán; hasta ahora, hay 38 muertos y 29 sobrevivientes.

PÁG. 22

ESPECIAL

AP



12 MESES HECHOS

A PARTIR DE HOY La Razón revisa los hechos que marcaron la historia este 2024 en la vida de México, el mundo, el área de negocios, la cultura, los deportes y la ciencia.

○ SUPLEMENTO EN PÁGINAS CENTRALES

La Razón DE MÉXICO

WWW.RAZON.COM.MX

JUEVES 26 DE DICIEMBRE DE 2024 | NUEVA ÉPOCA | AÑO 16 | NÚMERO 4837

PRECIO \$10.00

HOY ESCRIBEN

Subestimando a Trump **pág. 2**

RAFAEL ROJAS

Recuento 2024 de mujeres **pág. 8**

JACQUELINE L'HOIST

Los antihéroos del 2024 **pág. 21**

VALERIA LÓPEZ

ELIGEN PLAYAS PARA FESTEJOS

OCUPACIÓN hotelera en Cancún (foto) superó 78%, en la Riviera Maya, 79% y en Guerrero, 72.5%; Sectur prevé mayor llegada de turistas para fin de año. **pág. 4**



Huachicoleros cambian dinámica ahora hacia Coahuila

| Por Yulia Bonilla

EN ESTADOS del centro baja delito; ahora se mueve hacia el norte y crece 382%; cada 49 minutos detectan un pinchazo. **pág. 4**

21.2 | Por ciento disminuyó el delito en el sexenio anterior

Salud alerta por uso de pirotecnia... suben 35% los accidentes

EN 25% de los casos la quema de cohetes sin supervisión provoca quemaduras a menores; es la sexta causa de muerte. **pág. 6**

ADIÓS GRANDIOSA DULCE

LA CANTANTE de potente voz y una de las mejores de la década de los 80 muere a los 69 años; es recordada por éxitos como "Lobo" y "Tu muñeca". **pág. 24**



ENCABEZA MESA DE CONSTRUCCIÓN DE LA PAZ

Harfuch opera desde Sinaloa; desarticulan célula ligada a Chapitos

J. BUTRÓN Y A. GALLEGOS

El secretario de Seguridad da cuenta de la detención de 4 sujetos; estaban bajo las órdenes de El 27, operador clave del Cártel del Pacífico y generador de violencia **págs. 3 y 5**

Participan en operativo Fuerzas federales; incautan armas de alto poder y equipo táctico; SSPC registra alza en 5 delitos contra mujeres en el país; tráfico de menores sube 83%



ARMAMENTO decomisado, ayer en Culiacán.



LOS RESTOS del avión colapsado.

Sospechan ataque en avionazo que dejó 38 muertos

AERONAVE de Kazajistán se desploma rumbo a Rusia; sobreviven 29; indagan causas; hallan marcas tipo misil; acusa Ucrania a Moscú. **pág. 20**

Presidenta envía mensaje de unidad

PIDE recordar que lo importante en estas fechas es estar juntos; hace reconocimiento especial a los mexicanos radicados en EU. **pág. 5**



Se estrella avión en Kazajistán; hay al menos 38 muertos



Un avión Embraer 190 de las líneas aéreas de Azerbaiyán (AZAL) sufrió un accidente mientras cubría la ruta entre Bakú y Grozni, con 69 a 72 personas a bordo, incluidas cinco tripulantes. **PAG.16**

METRÓPOLI

Franeleros desconectan semáforos para recaudar dinero en cruces de CDMX, Edomex y Jalisco



PAG.10

NACIONAL

Asesinan a balazos al presidente de feria de Chilpancingo en pleno festejo navideño

PAG. 6

METRÓPOLI

58 conductores pasaron la noche de Navidad en el "Torito"

PAG. 11

Ahora gabinete de seguridad inicia acciones contra narco en Chiapas

- El golpe al hampa en el sur del país dejó decomisos de armas de uso exclusivo del Ejército, así como cartuchos, cargadores de diferentes calibres, granadas... Il Agentes policiales fueron detenidos



El gabinete de seguridad federal, al mismo tiempo que mantiene presencia y operativos en Sinaloa, ejecutó acciones contra el crimen organizado en 10 entidades del país.

Una de las más importantes se llevó a cabo en un rancho en la comunidad del Duraznal en Pantelhó, Chiapas, donde elementos del Ejército Mexicano y de la Fiscalía General de la

República y del estado aseguraron armas, cartuchos, cargadores de diferentes calibres y granadas.

También en Chiapas, en Tuxtla Gutiérrez, elementos de la Fiscalía del Estado y de la Secretaría de Seguridad y Protección Ciudadana (SSPC) detuvieron a nueve policías municipales y dos estatales relacionados con el delito de desaparición forzada. **PAG. 6**

ESCENARIO



Muere la cantante Dulce a los 69 años; recientemente había pasado por una cirugía de decorticación pleuropulmonar

PAG. 19

NACIONAL

Sheinbaum comparte foto con su nieto desde Palacio Nacional "Deseo que todas y todos puedan estar con sus familias"

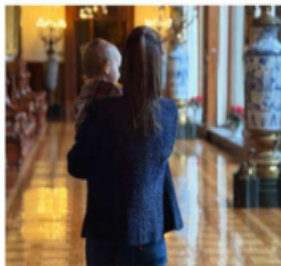

LA ESQUINA

La Navidad trajo los claroscuros nacionales e internacionales. Las acciones contra el crimen organizado se hacen sentir en la frontera sur, una zona que preocupaba ya mucho al gabinete de seguridad y que, es previsible, será su nuevo foco de atención. En lo internacional, por desgracia, la guerra se deja sentir en sus peores expresiones. Así la Navidad de este 2024, que está muy cerca de culminar

OPINIÓN

Rafael Cardona
Cristalazo - P5

Gustavo Puente
Economía Pura - P5

Claudia Villegas
IQ Financiero - P11



El Sol de México

CIUDAD DE MÉXICO | JUEVES 26 DE DICIEMBRE DE 2024 | AÑO LX | NO. 21,332 | ORGANIZACIÓN EDITORIAL MEXICANA

PAQUITA RAMOS DE VÁZQUEZ / PRESIDENTA Y DIRECTORA GENERAL

\$10.00



REUTERS

Mueren al menos 38 pasajeros

ASTANÁ. Al menos 38 personas murieron en el accidente del avión de las líneas aéreas de Azerbaiyán (AZAL) que se estrelló ayer en Kazajistán. Hasta el cierre de esta edición se desconocían las causas del accidente, siendo las principales versiones el choque de la aeronave con una parvada y la explosión de un balón de oxígeno. Se reportó que 32 personas sobrevivieron. **Pág. 18**

IMPACTA EN EL SERVICIO

El Metro tiene 32 trenes fuera de circulación

Para la reparación de los trenes del Metro en este 2024 se destinaron 14 mil 780 millones de pesos bajo el programa de presupuesto Operación y Mantenimiento del Transporte Público Masivo, Concesionado y Alterno. Ese monto representa 37 por ciento menos de los recursos ejercidos en 2023, cuando ascendió a 22 mil 174 millones de pesos. Actualmente, ocho por ciento de su flotilla, equivalente a 32 trenes, permanece fuera de circulación por fallas en equipos de comunicación y otros sistemas. **Pág. 12**

MORENA

Dejan las oficinas de 600 mil pesos al mes

La dirigente nacional de Morena, Luisa María Alcalde Luján, desocupó las oficinas que su antecesor, Mario Delgado Carrillo, rentaba en Ejército Nacional, colonia Anzures. **Pág. 5**

ZONAS DE ATENCIÓN PRIORITARIA

Pobres o peligrosos, 54% de municipios

JORGE SALCEDO

Serán objetivo de programas sociales, para combatir su alto grado de marginación

Más de la mitad de los municipios del país padecen pobreza o inseguridad, de acuerdo con el decreto de municipios prioritarios para 2025, publicado por la Secretaría del Bienestar en el *Diario Oficial de la Federación*.

Según el decreto, mil 345 de los dos mil 477 municipios de la

República registran altos índices de pobreza o violencia por lo cual el gobierno federal los atenderá con programas sociales el próximo año.

"Mil 345 municipios que se encuentran en 32 entidades federativas y que cumplen con alguna de las siguientes condicio-

nes: son de muy alta o alta marginación, o tienen muy alto o alto grado de rezago social, o el porcentaje de personas en pobreza extrema es mayor o igual a 50 por ciento, o son municipios indígenas o afromexicanos, o de alto nivel delictivo, o el porcentaje de la población con grado de accesibilidad a carretera pavimentada bajo o muy bajo es mayor o igual a 50 por ciento", dice el decreto publicado el 24 de diciembre de este año.

Hay 125 municipios en los que más de la mitad de su población vive en pobreza extrema, la mayoría de ellos (73) ubicados en Oaxaca, seguido de Chiapas (con 21) y Guerrero (16).

En el caso de Chiapas, hay municipios como Chalchihuitán donde alrededor de 76 por ciento de su población enfrenta condiciones de pobreza extrema. Al menos 30 municipios carecen por completo de accesibilidad a carreteras pavimentadas. **Pág. 4**

CUARTOSIGURO.COM

DULCE

SIEMPRE CANTÓ AL AMOR

José José la descubrió en Tamaulipas y así inició una carrera en los años 70, que se distinguió por "apoyar al amor y a los hombres", como ella decía. Falleció ayer a los 69 años. **Gossip**



Ricardo Monreal **Pág. 14**
Jorge Cano **Pág. 15**
Gutiérrez Candiani **Pág. 16**



EL HERALDO

DE MÉXICO



\$10

OM
#ENCUESTA P7

71%
DE ACUERDO

21%
EN DESACUERDO

RESPALDAN PROHIBICIÓN DE VAPEADORES

NI DE ACUERDO / NI EN DESACUERDO **4%**

NO SABE / NO CONTESTÓ **4%**

GRÁFICO: JORGE PERALDOZA



#CIFRARÉCORD

RESERVAS INTERNACIONALES SUPERAN LOS 228 MIL MDD

LOS ACTIVOS SE ENCAMINAN A CERRAR 2024 ARRIBA DE UN NIVEL NO VISTO DESDE QUE SE TIENE REGISTRO, DE ACUERDO CON EL BANCO DE MÉXICO

POR VERÓNICA REYNOLD / P16



FOTO: ESPECIAL

#ZACATECAS

DAVID MONREAL SILENCIA A CIUDADANÍA P22



FOTO: ESPECIAL

#FALLECE ALOS69

SE APAGA SU VOZ Dulce

META

#NFL CHIEFS AMARRAN LIDERATO

Caliente
caliente.mx
Recibe de regalo* \$1,000 SIN DEPÓSITO

PARTIDO FÚTBOL AMERICANO	HANDICAP	TOTALES	A GANAR
26 DIC 19:15 SEATTLE	-3.5 -110	O 42.5 (Banco) -110	-182
CHICAGO	+3.5 -110	U 42.5 (Banco) -110	+155

ESTOS NÚMEROS, FECHAS Y HORARIOS PUEDEN CAMBIAR EN CUALQUIER MOMENTO. CONSULTALOS ANTES DE HICER TU APUESTA.

Si apuestas **\$1,000** a este parlay cobrarías: **\$2,959**

*VALOR DEL PREMIER MILEAGE PROGRAM DEBE SER EQUIVALENTE AL VALOR DE LA APUESTA. LOS GANOS SON SUJETO A LOS TÉRMINOS Y CONDICIONES DE CALIENTE.

BAJA LA APP EN



JUEVES 26 DE DICIEMBRE 2024

unomásuno

10 Pesos CRÍTICO Y VERAZ

Nacional

www.unomasuno.com.mx @unomasunomx unomasunoMXoficial

Presidente Editor: Dr. Naim Libien Kauri

Directora General: Dra. Karina A. Rocha

Año XLVII NÚMERO 16384

Caen reservas internacionales de Banco de México por 433 mdd



P.4

Pemex registra pérdidas de 100 mil barriles de petróleo al año



P.3

“Alito” Moreno ofrece edificio de CNOP en garantía por crédito de 600 mdp

Senado incumple obligación hacendaria de transparentar gastos



P.6

CRECE economía informal



P.10



P.5



El juego del calamar 2 ya está liberado en streaming

“Hay que tener la guardia en alto”: Lee Byung-Hun y Wi Ha-Jun revelan a *Publímetero* cómo fue regresar a la segunda temporada de la serie coreana. / **Pág. 14**

Desencuentro por el maíz encarecerá la tortilla en 2025

Economía. Más de 100 mil tortillerías están en riesgo de crisis e, incluso cientos pueden quebrar, alertó el Grupo Consultor de Mercados Agrícolas luego de que EE. UU. ganara a México la demanda del maíz transgénico. / **Pág. 11**



Beyoncé regala interpretación épica en el partido de Navidad de la NFL

Pág. 15

Houston. Post Malone, Blue Ivy Carter y Shaboozey estuvieron entre los artistas invitados en la ciudad natal de la artista durante el Texans-Ravens. /AP

Impacta muerte repentina de Dulce Pág. 12



Calvicie afecta a 35% de los mexicanos

La prevalencia de la alopecia avanza a 6 de cada 10 hombres quienes cada vez la tratan más. / **Pág. 04**

Caliente

caliente.mx

Recibe de regalo*

\$1,000

SIN DEPÓSITO

PARTIDO FUTBOL AMERICANO		HANDICAP	TOTALES	A GANAR
26 DIC 19:15	SEATTLE	-3.5 -110	O 42.5 -110	-182
	CHICAGO	+3.5 -110	U 42.5 -110	+155

ESTOS MOMOS, FECHAS Y HORARIOS PUEDEN CAMBIAR EN CUALQUIER MOMENTO. CONSULTALOS ANTES DE PETER TU APUESTA.

Si apuestas **\$1,000** a este parlay cobrarías: **\$2,959**

*VALOR DEL PREMIER DE CALIENTE PUEDE SER DIFERENTE. JUEGOS RESPONSABLEMENTE. LOS JUEGOS CON APUESTA ESTÁN PROHIBIDOS PARA MENORES DE EDAD. CONSULTA TÉRMINOS Y CONDICIONES EN CALIENTE.MX



BAJA LA APP EN CALIENTE.MX



Apple App Store



+ Chilango diario

Sierra Santa Catarina, en peligro por la urbanización

Actividades como caminatas en sus volcanes se promueven para conservar este lugar que comparte frontera con Iztapalapa, Tláhuac y el Edomex **P. 06-07**

FOTO: BRENDA BAVA / TONATIUH MARTÍNEZ MORENO

#Entérate



Ya está en cines *Una pequeña confusión*, una comedia de enredo y mucha reflexión

P. 02

#Entrevista



La Navidad no debería dejarte en bancarrota. **Coral Mujaes nos da estos consejos**

P. 14

#Ocio

Juega en familia o amigxs con nuestro divertido crucigrama y sudoku

P. 15



Caliente
caliente.mx

Recibe de regalo*
\$1,000
SIN DEPÓSITO

PARTIDO FUTBOL AMERICANO		HANDICAP	TOTALES	A GANAR
26 DIC 19:15	SEATTLE	-3.5 -110	O 42.5 (over) -110	-182
	CHICAGO	+3.5 -110	U 42.5 (under) -110	+155

ESTOS MOMIOS, FECHAS Y HORARIOS PUEDEN CAMBIAR EN CUALQUIER MOMENTO. CONSULTALOS ANTES DE METER TU APUESTA.

Si apuestas **\$1,000** a este parlay cobrarías: **\$2,959**

*VÁLIDO SÓLO PARA NUEVOS USUARIOS. PERMISO SEGOB DGG/SP/404/97 DIVÉRTETE RESPONSABLEMENTE. LOS JUEGOS CON APUESTA ESTÁN PROHIBIDOS PARA MENORES DE EDAD. CONSULTA TÉRMINOS Y CONDICIONES EN CALIENTE.MX



BAJA LA APP EN caliente.mx



App Store



\$7.00

• NO. 4377

• AÑO 15



ENCUENTRA
TU EDICIÓN
COMPLETA AQUI

diario

BASTA!

JUEVES
26 DE DICIEMBRE
DE 2024



DURANTE EL 2024

CUAUHTÉMOC, BJ Y MH SON LAS MÁS INSEGURAS

CDMX 9

AUNQUE TABE GASTÓ EN
EQUIPO DE RECOLECCIÓN

Miguel Hidalgo es un basurero

CDMX 10



FOTOS DE PORTADA ESPECIAL

HAY 3 MIL CARPETAS ABIERTAS

Se cometen 12 fraudes al día en la capital

CDMX 12

PESE ATAQUES DE LA OPOSICIÓN

Aprueban mexicanos labor de Sheinbaum

MÉXICO 3



RELAJA CDMX
PREVENCIÓN,
AUMENTAN 31%
ENFERMEDADES
RESPIRATORIAS
CDMX 14



RICARDO SEVILLA

POR ESO PERDERÁN
LAS ELECCIONES
MÉXICO 5

TRABAJADORES DENUNCIAN MALOS TRATOS

TEMEN A GENTE DE CASARÍN

● En Álvaro Obregón rechazan a Humberto González por violento; Carlos Domínguez por extorsionador y a Jesús Lucatero por su falta de preparación 8

CDMX

PANISTAS, LOS ESTADOS MÁS PELIGROSOS; MC GOBIERNA LOS OTROS 4

ovaciones

JUEVES 26
DE DICIEMBRE DE 2023
NÚMERO 26.929 AÑO LXXVII

Precio 7.00 pesos

@ovaciones | @ovacionesmx

Y GANAN MENOS

Desempleo en mujeres es cinco veces mayor al de los hombres

El mercado laboral en el país revela alarmantes desigualdades, según la consultora México cómo vamos: las mujeres siguen enfrentando una participación significativamente más baja que los hombres, con una brecha de 301 puntos porcentuales. Además, 2.4 millones de ellas no pueden acceder al mercado laboral, lo que es cinco veces más que el número de varones en la misma situación. En tanto, el ingreso laboral mensual masculino es, en promedio, 12 veces superior al de las trabajadoras. Lo anterior, a pesar de que la presidenta Claudia Sheinbaum prometió reducir la brecha salarial y el Congreso avaló una reforma en la materia, aunque ésta aplica sólo en el sector gubernamental y aún no se implementa de manera obligatoria. **Pág. 17**

EN CHILPANCINGO

Asesinan a jefe de feria y cancelan evento

Martín Roberto Ramírez fue ejecutado por personas armadas cuando iniciaba las festividades navideñas en la capital de Guerrero. Autoridades suspenden las actividades. **Pág. 21**

EFE



MUEREN 38...

Avionazo en Kazajistán; se salvan 29 pasajeros

Un avión de Azerbaijan Airlines se estrelló en Kazajistán, dejando además 29 heridos, informaron autoridades. **Pág. 28**

ESCRIBEN

Juan Velez Díaz **Pág. 20**

Ricardo Monreal **Pág. 26**

Jorge Cano **Pág. 26**



P. 8

EN EL BOXING DAY DE LA LIGA PREMIER

Fulham y Jiménez, a frenar al Chelsea

REUTERS

REUTERS

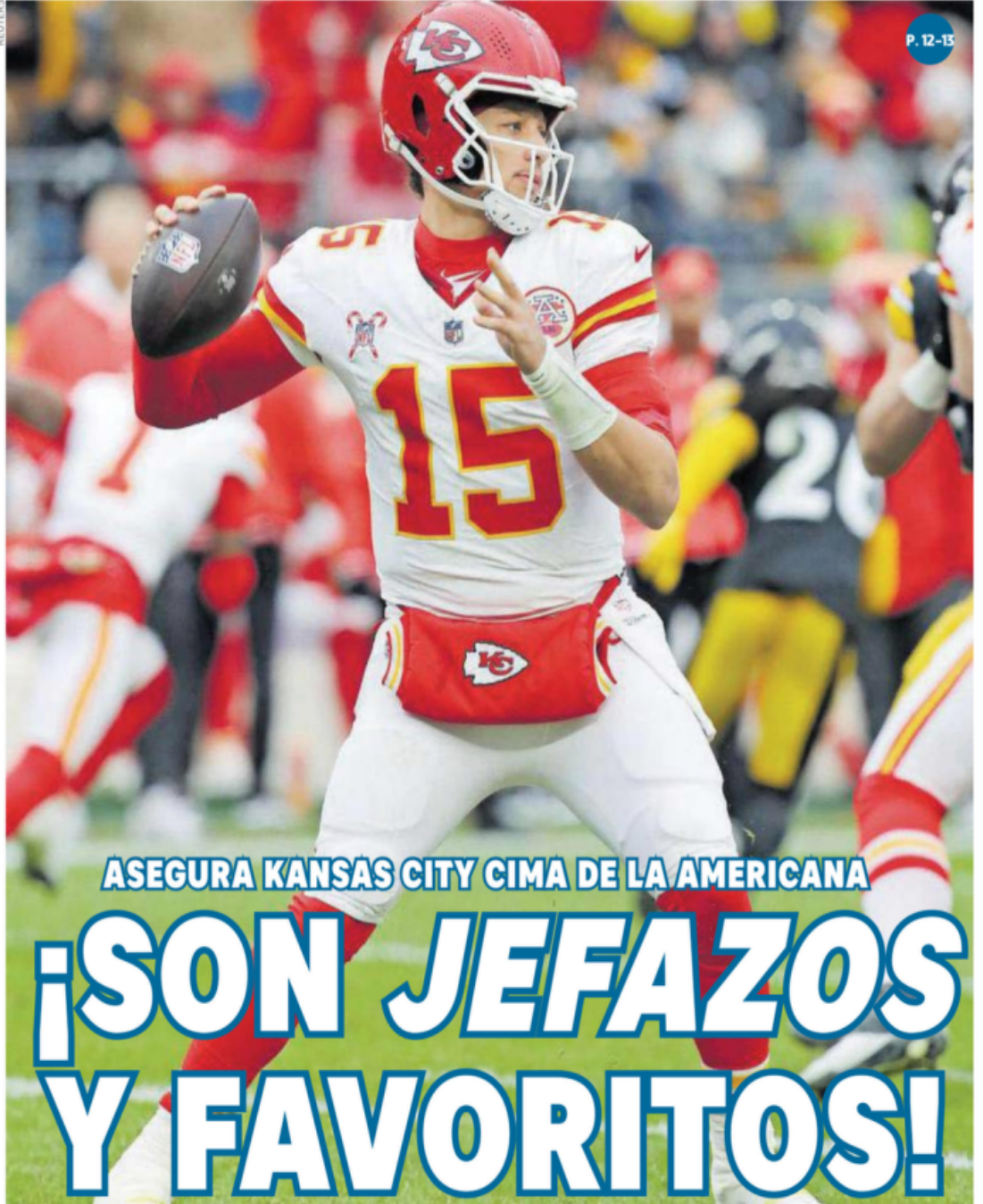

P. 12-13

ASEGURA KANSAS CITY CIMA DE LA AMERICANA

¡SON JEFAZOS Y FAVORITOS!

VENCE A ACEREROS Y KELCE IMPONE MARCA DE MÁS RECEPCIONES DE TD EN LA HISTORIA DEL EQUIPO. CUERVOS HUMILLA A TEXANOS Y QUEDA A UN PASO DEL TÍTULO DIVISIONAL

@CLUBAMERICA



P. 3-4

VOLARÍA DEL NIDO

Diego Valdés da pasos para salir

El mediocampista podría irse al San Diego FC de la MLS; Igor Lichnovsky suena para emigrar hacia Estados Unidos

REUTERS



P. 14

SUFRE DONCIC LESIÓN

Impide Wolves remontada de Mavs

Vence Minnesota a Dallas, que pierde por lesión a Luka, y que estuvo cerca de remontar 28 puntos en el último cuarto

PISAN FUERTE

En una decena de entidades federativas, las exportaciones repuntaron a tasa anual de dos dígitos en los primeros nueve meses del año.

EXPORTACIONES POR ENTIDAD FEDERATIVA
(Variación % anual ene-sep de 2024)

Entidad Federativa	Variación % anual ene-sep de 2024
Quintana Roo	152.8%
Guerrero	30.0%
Zacatecas	23.7%
Yucatán	22.6%
Nayarit	22.5%
Morelos	19.5%
Oaxaca	18.6%
Aguascalientes	13.9%
Guanajuato	13.4%
Colima	11.9%
Sonora	8.8%
Chihuahua	6.5%
Jalisco	3.9%
CDMX	3.3%
Coahuila	2.7%
Nuevo León	0.08%

TOTAL* 2.8%

*El total presenta una diferencia respecto al reportado por la balanza comercial de mercancías de México, debido a que no se consideran los sectores de servicios y comercio, así como los establecimientos no vinculados al Registro Estadístico de Negocios de México. Fuente: Inegi. Realización: Departamento de Análisis de REFORMA.

Portafolio @reformanegocios negocios@reforma.com

NEGOCIOS

JUEVES 26 / DIC. / 2024 / Tel. 555-628-7355 Editora: Lilian Cruz

DÓLAR: V \$20.70 C \$19.48 **EURO:** V \$21.29 C \$20.76

S&P/BMV IPC*	DJ*	S&P 500*	NASDAQ*	TIIE*	MEZCLA*
49,316.62	43,297.03	6,040.04	20,031.13	10.2370%	65.30
▲ -0.27%	▲ 0.91%	▲ 1.10%	▲ 1.35%		▲ (Dls/Baril)

Todos los indicadores en www.reforma.com/negocios

Califican como riesgo tener alta dependencia de EU

Urgen a reducir gas importado

Afirman que 70% del hidrocarburo que consume País viene del extranjero

DIANA GANTE

México debe disminuir las importaciones de gas natural de Estados Unidos para reducir el riesgo que representa la alta dependencia en este energético, con participación de la iniciativa privada e incorporando alternativas sustentables, consideró la consultora e investigadora de mercado Rystad Energy.

Schreiner Parker, vicepresidente senior y gerente director para América Latina de la empresa, dijo que uno de los riesgos más grandes del País es la dependencia en más de 70 por ciento de gas natural importado para consumo interno, por lo que es necesario diversificar la matriz energética.

Añadió que actualmente Petróleos Mexicanos (Pemex) está enfocada en una línea de negocio estrictamente petrolero, pero es necesario que se voltee al desarrollo de tecnologías sustentables, donde la empresa del Estado no tiene experiencia.

Se necesita contar con privados que ayuden a incorporar otras alternativas, expuso.

"Como opción para miti-

INSUFICIENTE

México tiene un consumo de gas natural de entre 8 mil millones y 9 mil millones de pies cúbicos diarios, pero su producción es insuficiente para cubrir la demanda.

PRODUCCIÓN NACIONAL DE GAS NATURAL
(Millones de pies cúbicos diarios, promedio anual)

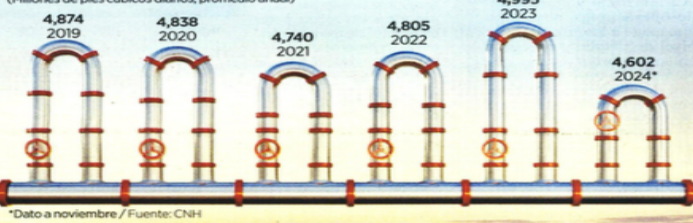

gar esa sobredependencia de gas de Estados Unidos nos queda el desarrollo de renovables, y la integración de esa energía tiene retos.

"Siempre se tendrá que comprar gas, pero si se toma la posición de ser inversionista y se crea un sistema adecuado, donde participe no sólo el sector estatal sino empresas privadas para desarrollar energía renovable, se puede resolver uno de los grandes problemas del País, que es la sobredependencia de gas natural importado", afirmó en entrevista.

Incluso, explicó el experto, a pesar de que Pemex pretenda transicionar a otras lí-

neas de negocio y de energía, requiere la participación de la iniciativa privada para que le ayude a desarrollar actividades donde la petrolera estatal no tiene experiencia.

"Hay que recordar que Pemex es una empresa petrolera, antes que todo, y el papel que jugó por décadas fue financiar al Gobierno mexicano, fue el motor de ingresos por muchos años y la cantidad que tenía que pagar al Estado era de las más altas de todo el mundo.

"Entonces, si Pemex trata de ir fuera de esa (línea de negocio), es decir, participar en proyectos renovables, debe evitar distracciones, por-

que es evidente que el negocio actual no es tan rentable, entonces añadir responsabilidades a la empresa no tiene sentido, y ese espacio debería ser manejado por privados", puntualizó Parker.

En caso de que México quisiera tomar la decisión de aumentar su producción de gas natural, las mayores reservas se encuentran en yacimientos de lutitas, que requieren de fracking (fractura hidráulica) para su explotación, técnica que está prohibida en México desde 2019, recordó.

"No podrían hacerlo porque el Gobierno está en contra de ese tipo de tecnología", dijo.

LIDERAN EN PERMISOS

Al cierre de 2023, siete entidades concentraban 70 por ciento de las concesiones vigentes que había en el País.

PRINCIPALES ESTADOS MINEROS
(Concesiones, 2023)



Advierten de crisis minera en 10 años

LUIS PABLO SEGUNDO

En una década, México podría perder la autosuficiencia de minerales si se mantienen las restricciones que existen en el sector minero, advirtió Rubén del Pozo Mendoza, presidente de la Asociación de Ingenieros y Geólogos de México (AIMMGGM).

Acusó que la cancelación de las actividades mineras a cielo abierto y el bloqueo de concesiones son factores para que en una década esta industria no explore minerales como oro, plomo, zinc y cobre.

"Si las cosas continúan así veremos resultados críticos en 10 años. Lo que hoy se está trabajando tiene vida por delante, pero hay proyectos que vienen a reemplazar lo que pudiera agotarse.

"Pasaremos de ser un País autosuficiente a uno deficiente (en estos minerales)", advirtió Del Pozo.

Si no se generan reservas, con el paso del tiempo las minas terminarán por agotarse, agregó.

Actualmente, las actividades de exploración y trabajos de suelo, tienen un periodo de 10 años, para después realizar extracción de minerales.

"Si no hay concesiones acabamos con la actividad minera. Pero también la explotación reclama inversión, que es un capital de riesgo sin garantía", puntualizó el directivo en entrevista.

Por ejemplo, añadió, en 2022 se registraron mil 218 proyectos mineros, pero un año después fueron 762, de los cuales 391 están postergados.

La industria minera genera más de 416 mil empleos directos y más de 3 millones indirectos, expuso.

Incluso, recalco Del Pozo, los salarios de los trabajadores mineros es 33 por ciento superior al promedio nacional.



MAÍZ A CONTRARRELOJ

México tiene menos de dos meses para definir el instrumento con el que atenderá la resolución del panel sobre maíz transgénico que perdió en el T-MEC ante Estados Unidos, o se podría hacer acreedor a sanciones comerciales, aseguró Prodena. **PÁGINA 15**



SERÁ AÑO DIFÍCIL

En 2025, México tendrá desafíos que impactarán su crecimiento, la atracción de inversión extranjera, limitaciones en ingresos fiscales y quizá hasta la pérdida de grado de inversión, dijo el Baker Institute de la Universidad de Rice.

Silvia Olvera

SUGIEREN 'COPIAR' A CHINA

Norteamérica debe fortalecerse, solidificar alianzas y elaborar nuevas estrategias para sustituir importaciones chinas, como lo hizo esta nación para dominar los mercados de autos eléctricos y energías renovables, consideró el Comce. **PÁGINA 15**

Da Gobierno 'su Navidad' a trabajadores de plataformas

VERÓNICA GASCIÓN

El Gobierno federal publicó el decreto por el cual se reconoce al trabajo en plataformas digitales como una relación subordinada en la edición vespertina del Diario Oficial de la Federación del 24 de diciembre.

Las personas que presten servicios a través de aplicaciones serán consideradas independientes si al final de cada mes no generan ingresos netos equivalentes al menos a un salario mínimo mensual, añade el decreto que entrará en vigor en 180 días.

Advierte que el trabajo en

apps será flexible y discontinuo, por lo que se entenderá que hay una relación laboral durante el tiempo efectivo que se trabaje, con libertad para moverse sin horarios fijos, conectándose o desconectándose a discreción del empleado.

Las plataformas tendrán la obligación de inscribir a los trabajadores al IMSS y, en su caso, determinar, retener y enterar el pago de cuotas obrero-patronales, así como las aportaciones al Infonavit.

El Consejo Técnico del IMSS y, en su caso, el Infonavit, publicarán, dentro de

los cinco días siguientes a la entrada en vigor del decreto, las reglas de carácter general que garanticen el cumplimiento de la seguridad social por parte de la parte patronal.

La Unión Nacional de Trabajadores por Aplicación y Reparto de México (UNTRA) se congratuló por la publicación de la reforma.

"Esta lucha fue todo menos sencilla. Enfrentamos a empresas poderosas, grupos patronales y oscuros intereses económicos que buscaron desvirtuar nuestro esfuerzo y negar nuestra dignidad como trabajadores", expuso la UNTRA.

RECONOCEN LABOR

Alrededor de 658 mil trabajadores de plataformas digitales podrían tener diversos beneficios laborales, como:



Fuente: STPS

- Acceso a seguridad social (IMSS).
- Participación en el pago de utilidades.
- Solicitar un crédito del Infonavit.
- Seguro contra accidentes de trabajo.
- Protocolos con perspectiva de género.

ECONOMÍA

Escanee el código para visitar esta sección en nuestro sitio web



Editor: Roberto Jiménez
Coeditor: Tlaloc Puga
Tel: 55 5709 1313
Ext: 4550

Vivienda económica, cada vez más escasa, advierten

La Canadevi estima que se requieren 9 millones de hogares, de los cuales casi 5 millones deben costar de 480 mil a 600 mil pesos; inflación de materiales agrava situación: expertos

SARA CANTERA

sara.cantera@eluniversal.com.mx

Para el próximo año se espera que la escasez de vivienda, sobre todo en el caso del segmento más económico, afectará a quienes quieren hacerse de una propiedad ante la poca velocidad con la que se están construyendo nuevas casas o departamentos, así como por su precio elevado.

De acuerdo con estimaciones de la Cámara Nacional de Desarrollo y Promoción de Vivienda (Canadevi), en el país se necesitan 9 millones de inmuebles.

De ellos, 4.9 millones deberían costar entre 480 mil y 600 mil pesos, un rango accesible para el salario promedio de los mexicanos.

Sin embargo, la inflación de los materiales de construcción desde la pandemia hace poco atractivo para los desarrolladores la construcción de vivienda en ese rango de precio.

Jorge Combe, CEO de DD360 y Monopolio, plataformas del sector inmobiliario, explicó que los proyectos que se construyen no son del tipo de vivienda que se demanda.

"Con la inflación, para construir vivienda social o económica el costo ronda 20 mil o 25 mil pesos por metro cuadrado, y si quieres construir una vivienda de 50 o 60 metros con ese costo, automáticamente te lleva a una casa de un millón de pesos. Ahí es donde está el problema, ya no sale", explicó.

"Controlar los costos para que sean de 10 mil a 15 mil pesos por metro cuadrado es muy difícil con la inflación de los materiales de construcción, por lo que construir vivienda con precios de 500 mil a 600 mil pesos es muy complicado", dijo.

Para BBVA, el inventario de vivienda a nivel nacional va a la baja y este año podría llegar a 197 mil casas, la menor cifra desde 2020, cuando la construcción de vivienda nueva estaba detenida y los inventarios eran la única forma de cubrir la demanda.

"Solamente aumentando la oferta de vivienda se podrá garantizar el acceso a más familias a una vivienda de precios más bajos.

"Esto se podrá lograr aumentando los permisos de construcción y las viviendas usadas disponibles a través de un programa de titulación", indicó el banco en su reporte Situación Inmobiliaria México del segundo semestre del año.

Inventario agotado

La construcción de vivienda de todo tipo se frenó durante 2020 y 2021 debido a la pandemia y el inventario que quedaba está a punto de agotarse, dijo Combe.

"La vivienda es una fábrica súper lenta. Compró un terreno, voy echando ladrillos, cemento, varilla, ventanas, y tres a cinco años después ya tengo vivienda vertical. Un edificio para poder vender departamentos", explicó.

Suben precios del sector

El incremento en los costos de edificación es uno de los factores que limitan la oferta habitacional en el país.

Inflación de vivienda

Variación % anual

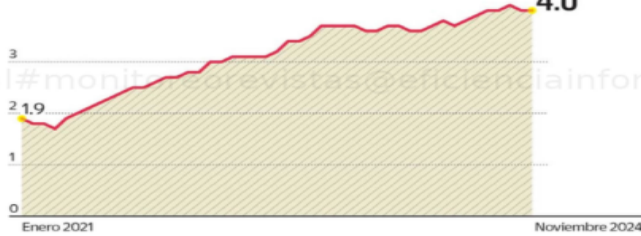

Carestía de construcción residencial

Variación % anual

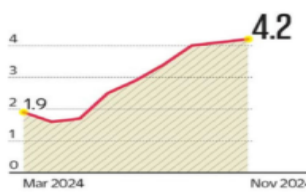

Fuente: Inegi.

Por insumos

Variación % anual, noviembre 2024



JORGE COMBE

CEO de DD360 y Monopolio

"Controlar los costos para que sean de 10 mil a 15 mil pesos por metro cuadrado es muy difícil con la inflación de los materiales de construcción"

BENJAMÍN LABRA

CEO de Inmobiliaria Houx

"Es un problema estructural difícil de paliar el próximo año. Durante la pandemia se frenó la construcción y en dos o tres años no va a haber inventario"



La construcción de vivienda de todo tipo se frenó durante 2020 y 2021 debido a la pandemia de Covid-19, y el inventario que quedaba está a punto de agotarse, alertan.

"Pero la vivienda que estamos viendo ahora en 2024 y 2025 realmente se inició o se compró el terreno y los trámites en 2020 o 2021, pero en 2021 y 2022 nadie compró un terreno y se puso a construir. Entonces, va a venir un shock de oferta en los próximos tres años y nos vamos a quedar sin vivienda en todos los segmentos", indicó.

Incluso, en el segmento de vivienda con un valor de 5 a 10 millones de pesos habrá poco inventario porque la que ya se construyó tarda dos años en venderse.

En su opinión, el gobierno debería enfocarse en acelerar el otorgamiento de trámites, permisos y licencias de construcción para acelerar el desarrollo de vivienda.

Benjamín Labra, CEO y cofundador de la inmobiliaria Houx, coincidió en que la inflación y la regulación afectó los márgenes de ganancia de los desarrolladores, ocasionando un menor ritmo de producción de vivienda.

"La inflación postpandemia aumentó el costo de los materiales, la mano de obra y la renta de maqui-

naría. Los márgenes de los desarrolladores se han visto mermados 60% y el mercado no ha sido capaz de traspasar eso a precio", señaló.

"Los tiempos de aprobación también son largos porque entre más regulación ponen las alcaldías, ahora se tardan de dos a tres años y, en la práctica, eso significa que los proyectos toman más tiempo y el financiamiento es más caro", detalló.

Panorama complicado
Ante ese panorama, Houx consideró que el déficit de vivienda seguirá empeorando en el país.

"Es un problema estructural difícil de paliar el próximo año. Durante la pandemia se frenó la construcción y en dos o tres años no va a haber inventario.

"Cuando hubo inflación la gente no compra porque subió el precio de todo. Se frenó la construcción, se generó un déficit y, cuando se quiso construir postpandemia, la rentabilidad bajó mucho. Fueron varios factores y se formó la tormenta perfecta por lo que el déficit sigue y el precio no hace atractivo volver a iniciar obra", detalló Labra.

De acuerdo con Houx, la ralentización del mercado de compra-venta ha hecho que la población migre al mercado de renta.

La inmobiliaria estima que el mercado de venta y renta de vivienda crezca entre 15% y 20% el próximo año, pero con mayor fuerza en el de renta.

En la Zona Metropolitana del Valle de México se construyeron 25 mil viviendas hace 20 años, pero este año difícilmente se edificarán 10 mil. Para una metrópoli de casi 23 millones de personas, eso es nada, agregó Combe. ●

TIPO DE CAMBIO

A LA VENTA	Valor
Dólar ventanilla	20.70
Dólar FIX	20.1558
Futuro del peso (Mar-25)	20.4708
Euro ventanilla	21.29

BOLSAS

BMV	49,316.62	-0.27%
BMV (diaria)	49,316.62	



Dow Jones	43,297.03	0.91%
Nasdaq	20,031.13	1.35%
FT100	8,136.99	0.42%
Bovespa	120,766.57	0.00%

MERCANCÍAS

WTI (dls/barril)	70.10	1.24%
Brent (dls/barril)	73.17	1.18%
Oro (dls/oz)	2,613.20	0.01%
Plata (dls/oz)	29.61	-0.12%
Cobre (dls/ton)	8,961.00	0.20%

TASAS

Cetes 28 días	9.74%
TIE 28 días	10.2370%
Bonos a 10 años	10.80%
Bonos del tesoro a 10 años	4.59%
LDI (26 de diciembre)	8.329893

Dominan 6 estados exportación de autos

Coahuila, Guanajuato, NL, Chihuahua, Puebla y SLP son las entidades con más ventas: Inegi

RUBÉN MIGUELES

ruben.miguel@eluniversal.com.mx

Durante el tercer trimestre de 2024 el sector que más contribuyó al valor de las exportaciones mexicanas fue la fabricación de equipo de transporte, con 55 mil millones de dólares, de los cuales 64.1% está concentrado en seis entidades del país, revelaron recientes datos publicados por el Instituto Nacional de Estadística y Geografía (Inegi).

La entidad con mayor participación es Coahuila, con 20.9% del total, y le siguen Guanajuato, con 11.7%; Nuevo León, 9.3%; Chihuahua, 8.3%; Puebla, 7.4%, y San Luis Potosí, 6.5%.

Entre esos estados, los únicos que reportaron un crecimiento en las ventas al exterior en el subsector automotriz fueron Guanajuato, con un alza anual de 18.4%, y Nuevo León, con un aumento de 1.0%.

El segundo sector más exportador fue la fabricación de equipo de computación, comunicación, medición y de otros equipos, componentes y accesorios electrónicos, con 23.7 mil millones de dólares.

En el trimestre julio-septiembre de 2024, las entidades que registraron mayor contribución en el valor de las exportaciones del subsector de fabricación de equipo de computación, fueron Chihuahua, Baja California, Jalisco, Tamaulipas y Nuevo León. Esos estados aportaron 91.0% del total.

Las ventas al exterior de las seis entidades representaron 61% del total, según el Inegi.



que más participaron fueron Nuevo León, Chihuahua, Tamaulipas, Baja California y Coahuila, con 72.2% del valor de esas exportaciones.

En cuarto lugar están las ventas al exterior del sector agrícola, con 3.1 mil millones de dólares en el periodo de julio a septiembre de 2024. Las entidades con más participación en la actividad fueron Michoacán, Baja California, Jalisco, Sinaloa, Sonora y Chihuahua, con 69.2%.

En términos generales el valor de las exportaciones totales de Chihuahua, Coahuila, Nuevo León, Baja California, Tamaulipas y Guanajuato sumó 85.7 mil millones de dólares en el tercer trimestre del año, cifra 9.3% superior a la reportada en el mismo periodo del año anterior, después de que en el segundo trimestre del año registraron un crecimiento anual de 3.5%.

En conjunto, las ventas al exterior de estas seis entidades representaron 61% de las exportaciones totales del país durante el periodo de referencia, donde todas registraron un incremento a tasa anual.

El valor de las exportaciones de Chihuahua repuntó 23.8% anual, luego de una disminución de 2.1% en el trimestre anterior. Guanajuato aumentó 15.0% en Tamaulipas, 7.9%; Nuevo León, 7.4%; Baja California, 2.6%; y Coahuila, 0.7%.

El resto de las entidades registraron exportaciones por 53 mil 822 millones de dólares durante julio-septiembre de 2024, cifra 5.2% menor a la reportada en el mismo periodo de 2023. En 18 de esos 26 estados hubo avances anuales de las ventas al exterior. ●

INDICADOR	ANTERIOR	ACTUAL	VARIACIÓN	INDICADOR	ANTERIOR	ACTUAL	VARIACIÓN	INDICADOR	ANTERIOR	ACTUAL	VARIACIÓN
S&P 500	49,450.89	49,316.62	-0.27%	TASA OBJETIVO	10.2500%	10.0000%	-0.2500 pp.	DÓLAR INTERBANCARIO	\$20.2240	\$20.1962	-0.0278
DOW JONES	42,906.95	43,297.03	+0.91%	TRE A 28 DÍAS	10.2344%	10.2370%	+0.0026 pp.	DÓLAR BANCARIO	\$20.7600	\$20.6600	-0.1000
S&P 500	5,974.00	6,040.00	+1.10%	TRE A 91 DÍAS	10.4276%	10.4788%	+0.0512 pp.	EURO	\$21.0484	\$20.9908	-0.0576
NASDAQ	19,764.89	20,031.13	+1.35%	CETES A 28 DÍAS	9.8000%	9.7400%	-0.0600 pp.	LIBRA	\$25.3610	\$25.3054	-0.0556

dinero@gimm.com.mx @DineroEnImagen

D

DINERO

EXCELSIOR | JUEVES 26 DE DICIEMBRE DE 2024

CON DESPEGAR

Prosus accederá a 19 mercados de AL

POR MIRIAM PAREDES
miriam.paredes@gimm.com.mx

La compra de Despegar permitirá a la empresa de origen neerlandés Prosus el acceso a 19 mercados de América Latina (AL), entre los que están México y Brasil. Con la adquisición Prosus expandirá su servicio a más de 100 millones de clientes en los sectores de comercio electrónico, viajes y tecnología financiera.

Para Prosus, Despegar es una empresa altamente



EL DATO

Más descargada

La aplicación móvil de Despegar tuvo más de 601 millones de descargas acumuladas hasta diciembre de 2021, lo que la convirtió en la aplicación de viajes más descargada en la región.

Foto: Despegar

rentable, ya que maneja más de 9.5 millones de transacciones al año con 5.5 mil millones de dólares en reservas brutas, 706 millones

de dólares en ingresos y un Ebitda de 116 millones de dólares. La empresa cuenta con una oferta integral de productos, que no sólo

incluye los boletos de avión, sino paquetes de viaje, hoteles y alquileres vacacionales. Además que se caracteriza por ofrecer soluciones de pago flexibles para los viajeros latinoamericanos.

Tras el anuncio de la compra, en una transacción de mil 600 millones de dólares, Prosus ha anunciado que planea generar una sinergia entre Despegar y los negocios que tiene en la región, tales como la plataforma de entrega de alimentos, iFood, que representa 60 millones de clientes por año, así como con Symply, plataforma que está dedicada a eventos.

ADEUDOS DE LA PETROLERA

PROVEEDORES DE PEMEX ESTIMAN MENOS PRODUCCIÓN

Han tenido que reducir sus trabajos, por lo que no se cumplirá la meta de extraer 1.8 millones de barriles de crudo

POR NAVELI GONZÁLEZ
naveli.gonzalez@gimm.com.mx

La falta de pagos por parte de Petróleos Mexicanos (Pemex) a sus proveedores de bienes y servicios ha sumido en crisis a las compañías, las que han tenido que reducir sus operaciones, debido a que no cuentan con la solvencia para cubrir el costo de los trabajos y sueldos.

Fuentes con conocimiento del tema dijeron a **Excelsior** que debido a esto ya se espera una reducción en los volúmenes de producción de la petrolera para este mes, por lo que podrían no cumplirse las metas de extracción establecidas.

registrado despidos de personal altamente calificado, así como descansos obligatorios, reducción de los salarios o la falta de estos por varios meses.

"Hubo reducciones en operaciones costa afuera, incluyendo vuelos en helicóptero, traslados marítimos e intervenciones a pozos", señaló la fuente.

De mantenerse esta situación se espera que la empresa no pueda cumplir con su meta de producir un millón 800 mil barriles de crudo, pues las empresas han tenido que dejar de hacer los trabajos necesarios para la explotación y demás intervenciones en los pozos.

Pese a esto, la empresa del Estado sigue sin definir la forma en que va a cubrir los adeudos que al cierre del tercer trimestre eran superiores a los 400 mil millones de pesos.

25 MIL MDP al mes en deuda a proveedores acumula Pemex

FALTA DE PAGO

A principios de este mes, Rafael Espinoza de la Peña, presidente de la Asociación Mexicana de Empresas de Servicios Petroleros (AMESPAC), aseguró a este medio que la empresa estaba acumulando más de 25



mil millones de pesos al mes en deuda, afectando de manera directa a las empresas, principalmente a las pequeñas y medianas, muchas de las cuales están al borde de la quiebra.

Por otro lado, Víctor Rodríguez Padilla, director de Pemex, dijo la hace unas semanas que van a adquirir deuda con instituciones bancarias y recibirán dinero de parte de la Secretaría de Hacienda para recaudar los recursos que les permita pagar a sus contratistas, sin embargo, no hay un avance importante en este sentido.

Derivado de esto, un

número importante de trabajadores en Ciudad Carmen, Campeche, se manifestaron el pasado viernes para exigir a la petrolera el pago por los trabajos ya realizados.

La marcha fue convocada por el Consejo Coordinador Empresarial de Ciudad del Carmen (CCE Carmen) y el Consejo de Hombres y Mujeres de Negocios de Ciudad del Carmen.

Se esperaba que el pago a proveedores se hiciera la semana pasada, sin embargo, fuentes consultadas consideran que debido a las fiestas decembrinas no se tendrá un avance hasta enero.

BANCA DE DESARROLLO EN 2024

Esperan repunte de los créditos al sector privado

POR LINDSAY H. ESQUIVEL
lindsay.hernandez@gimm.com.mx

La Secretaría de Hacienda y Crédito Público (SHCP) anticipa que la banca de desarrollo alcanzará un saldo de crédito directo e impulsado al sector privado por dos billones de pesos al cierre de 2024.

Y es que, durante los tres primeros trimestres del año, la banca de desarrollo logró colocar crédito directo a sus sectores de atención por más de 806 mil millones de pesos, con una recuperación de cartera por 749 mil millones de pesos, reflejando un financiamiento neto total por más de 57 mil millones de pesos.

Considerando el financiamiento a través de garantías otorgadas, se alcanzó un total de más de un billón de pesos de colocación, atendiendo con ello a más de 2.5 millones de beneficiarios.

Destaca el financiamiento a micro, pequeñas y medianas empresas, a través de Nacional Financiera (Nafin) y Bancomext, productores agropecuarios y rurales con FIRA, proyectos de infraestructura con apoyo de Banobras, acciones de vivienda mediante la Sociedad Hipotecaria Federal y personal de las Fuerzas Armadas con Banjerito.

"Lo anterior permitió que al cierre del tercer trimestre se alcanzara un saldo de crédito directo e impulsado al sector privado por 1.9 billones de pesos, estimándose para el cierre del ejercicio 2024 alcanzar los dos billones de pesos".

Cabe destacar que la banca de desarrollo ha participado en la realización de proyectos prioritarios y estratégicos que brindan mejores condiciones de vida a la sociedad, como son el caso del Tren Maya, el Istmo de Tehuantepec, el Istmo Interurbano México-Toluca, el

Banco del Bienestar

El Banco del Bienestar puso en operación 2 mil 750 nuevas sucursales que sumadas a las 399 que tenía en operación, se conformó una red de 3 mil 149 unidades.

Con ello, se coloca como la institución de banca de desarrollo con el mayor número de sucursales y cobertura a nivel nacional, al tener presencia en donde vive 98.4% de la población del país (124 millones de personas) y en 55% de los municipios en los que el banco tiene presencia, no existen sucursales de la banca comercial.

En materia de inclusión financiera, se destacó la bancarización de toda la población que recibe apoyos del gobierno federal, mediante el uso de tarjetas de débito, lo que es un primer paso para su integración en el mercado financiero formal.

En este sentido, al cierre del tercer trimestre, la institución logró la captación de cerca de 44 millones de cuentas.

Aeropuerto Internacional Felipe Ángeles, la Refinería Dos Bocas, entre otros.

Hacienda detalló que, en

términos de rentabilidad, la banca de desarrollo alcanzó un resultado de intermedios financieros, entendida como la utilidad generada, por más de 29 mil millones de pesos entre enero y septiembre de 2024.

El tamaño de sus activos totales pesa, lo que representa el 9.1% del PIB nacional.

2.0 BILLONES de pesos se espera el saldo del crédito al sector privado al cierre de 2024

INVERSIONES POR 4 MDD

Pentafon crecerá vía IA y adquisición

POR ERÉNDIRA ESPINOSA
erendira.espinosa@gimm.com.mx

Antonio Fajer, CEO de Pentafon, uno de los centros de contacto más importantes del país, reveló que para 2025 planean crecer al doble y que este año cerrarán con un avance de 30%. Además, tiene previstas inversiones por alrededor de 4 millones de dólares y está en el radar la compra de algún centro de contacto.

"El crecimiento de 2024 fue de 30% sobre 2023 y esperamos tener un crecimiento del 110% en 2025 basado en el crecimiento de clientes actuales, la entrada de

Cambios

Fajer señaló que los clientes están cada vez más interesados en que estos servicios cuenten con inteligencia artificial. Por lo tanto, en 2025 la expectativa es que haya "mucho más contenido de IA, por lo que hay que incorporar tecnología para mantener la

satisfacción de los clientes".

Fajer detalló que la IA es un tema fundamental para la empresa, razón por la que tienen participación en Xira, firma de inteligencia artificial. "Consideramos que la IA viene a complementar los servicios que los agentes dan y a eficientar nuestras operaciones para cumplir con la cada vez mayor exigencia de ser-

vicio de los clientes de nuestros clientes. Implementamos tecnología para servicios que antes no eran viables por costo, como wellcome calls, pre-cobranza para informar a los clientes y cobranza temprana. Pero también para mejorar la operación con simuladores de selección y capacitación, o asistentes virtuales de agentes físicos", dijo.

de dos nuevas divisiones: LID para generación de leads Digitales y Pentafon HR, que proveerá servicios de atracción, selección, administración de personal masivo

tanto para grandes centros de contacto como al sector bancario y comercial", dijo.

En cuanto a las inversiones 2025, mencionó que destinarán aproximadamente un



Foto: Especial
Antonio Fajer es el CEO de Pentafon.

millón de dólares en certificaciones; hasta 750 mil dólares en tecnología de IA; 2 millones de dólares para la ampliación de centros en Ciudad de México, Hermosillo,

Monterrey, Perú y Venezuela. Además, el empresario adelantó que podrían comprar algún centro de contacto en México o Colombia, el monto de la transacción dependerá de la oportunidad.

Para Fajer, el año que está por concluir presentó importantes retos, el principal fue mantener la competitividad internacional contra países de Asia y de Latinoamérica, esto frente a factores como la volatilidad en el tipo de cambio y el incremento de salarios y cargas laborales.

Asimismo, la seguridad de los datos de los clientes en un entorno de fraudes cibernéticos que crece a tasas del 60% anual en América Latina y que implican montos mayores a 8 mil millones de dólares en nuestro país, fue el otro gran desafío.

LAS DIVISAS AL DÍA

Dólar



DIVISA DÓLAR
COMPRA 19.48
VENTA 20.70

Euro



DIVISA EURO
COMPRA 20.94
VENTA 20.96

Transporte

Movimiento de pasajeros

Aeropuertos que aprovecharon el traslado de viajeros extranjeros motivados por el *nearshoring*

Miles de pasajeros: ● 2023 ● 2024

GUADALAJARA

4,675.7
13.4%

MONTERREY

1,678.7
17.9%

GUANAJUATO

791.7
19.1%



• FUENTE: OMA, Asur y GAP • FOTOGRAFÍA: Shutterstock • GRÁFICO: Juan Carlos Fleiser

Y ADEMÁS

Llegan por la vía aérea 19.9 millones

La secretaria de Turismo, Josefina Rodríguez Zamora, informó que en los primeros once meses del año se registró la llegada de 19 millones 917 mil turistas extranjeros vía aérea a México según su nacionalidad, 16.6 por ciento más que las llegadas de 2019. De acuerdo con información de la Unidad de Política Migratoria-Registro e Identidad de Personas de la Secretaría de Gobernación (Segob), la titular de la Secretaría de Turismo añadió que los principales países en llegadas de turistas extranjeros vía aérea a México, en enero-noviembre de 2024, fueron de EU, Canadá y Colombia.

Nearshoring beneficia a aeropuertos de 3 estados

Turismo de negocios. Las terminales de Monterrey, Guadalajara y Guanajuato movieron a 8.2 millones de extranjeros, un repunte de 15.5% con respecto a 2023

ROBERTO VALADEZ Y AXEL SÁNCHEZ/ CIUDAD DE MÉXICO

Los aeropuertos de Monterrey, Guadalajara y Guanajuato (Del Bajío) son los que más se beneficiaron en 2024 del incremento de pasajeros internacionales, gran parte promovido por el turismo de negocios causado por el fenómeno de relocalización de cadenas productivas conocido como *nearshoring*, revelan grupos aeroportuarios.

Información de estas empresas entregada a la Bolsa Mexicana de Valores (BMV) muestra que de enero a noviembre de este año se movieron 8.2 millones de viajeros de otros países en estas terminales, 15.5 por ciento mayor a lo reportado en igual periodo del año pasado.

Este porcentaje es superior al 2.2 por ciento reportado a nivel nacional; el Aeropuerto Internacional de la Ciudad de México (AICM) incluso está por debajo de esta variación porcentual.

“El *nearshoring* representa una oportunidad única para México, comparable con la implementación del Tratado de Libre Comercio de América del Norte en 1994”, señaló el Grupo Aeroportuario del Pacífico (GAP), titular de la concesión del aeropuerto de la capital de Jalisco, en su reporte financiero.

Solo en Guadalajara se movieron 5 millones 302 mil 300 viajeros de otros países en los primeros once meses del presente año, 13.4 por ciento mayor

a lo reportado en igual lapso de 2023, mientras que en Monterrey, Nuevo León, se reportó un millón 979 mil 753, cifra 17.9 por ciento más que hace un año.

“Vemos muchos de los efectos de las inversiones en el *nearshoring* como una demanda subyacente que respalda el crecimiento a largo plazo”, expuso Ruffo Pérez Pliego, director de finanzas del Grupo Aeroportuario Centro Norte (OMA), que opera la base de la capital neolonesa en una reunión con analistas.

En Guanajuato, también conocido como el Aeropuerto Internacional Del Bajío, se movilizaron 943 mil viajeros internacionales, 19.1 por ciento más que entre enero y noviembre de 2023.

De acuerdo con analistas de Monex Casa de Bolsa, los grupos aeroportuarios son de las empresas que más se están beneficiando del *nearshoring* porque gracias a sus inversiones en infraestructura en los últimos años, “han logrado cubrir la demanda creciente y apoyar a la saturación del AICM”.

Muchos de los turistas extranjeros que viajan con motivo de negocios, de acuerdo con los expertos, es para conocer lugares y oportunidades para instalar fábricas u oficinas.

GAP toma vuelo en bolsa

Respecto a la valoración de los grupos aeroportuarios en la Bolsa Mexicana de Valores, GAP es

la compañía que más se revaluó este año en el mercado bursátil, al subir 28.3 por ciento el precio de sus acciones.

De acuerdo con información de la BMV, los títulos de esta emisora están valuados en 364.5 pesos cada uno al 24 de diciembre, muy superior a los 284.21 que se registraron al cierre de 2023.

Mientras que Grupo Aeroportuario Del Sureste (Asur) registró un aumento en el precio de sus acciones de 7.5 por ciento y OMA de apenas 0.3 por ciento en el mismo periodo.

Analistas de Monex refieren que esto es por la presentación de su Plan Maestro de Desarrollo, mismo que refleja que inyectarán alrededor de 43 mil 185 millones de pesos de 2025 a 2029.

“Es atractivo el aumento a nivel de tarifas máximas, lo que se debería de reflejar en la capacidad de generación de flujo de la emisora”, explicó en un reporte.

Respecto a los estados financieros de GAP, la firma registró en los primeros nueve meses del año un flujo operativo (Ebitda, por su sigla en inglés) de 13 mil 354.7 millones de pesos, 1.4 por ciento de bajo de lo reportado en el mismo lapso de 2023.

Esto contrasta con Asur, quien reportó un alza de 14.3 por ciento en esta variable de rentabilidad; mientras que OMA salió con una baja de 2.4 por ciento. —

ECONOMÍA

MERCADOS E INDICADORES

INDICADORES LÍDERES

CAMBIARIO

Ventanilla bancaria (venta)	\$20.788	▲ \$0.028
Interbancario (spot)	\$20.186	▼ -0.19%
Euro (BCE)	\$20.949	▼ -0.28%

BONOS Y TASAS

Cetes 1 día (prom. Valmer)	10.21%	▲ 0.11
Bono a 10 años	10.41%	▼ -0.04

ACCIONARIO

S&P/BMV IPC (puntos)	49,316.62	▼ -0.27%
FTSE BIVA (puntos)	1,001.47	▼ -0.30%
Dow Jones (puntos)	43,297.03	▲ 0.91%

METALES

Onza oro NY (venta, Dls)	\$2,620.00	▲ 0.25%
Onza plata NY (venta)	\$29.97	▲ 0.29%

PETRÓLEO

WTI - NYMEX	70.10	▲ 1.24%
Brent - ICE	73.58	▲ 1.31%
Mezcla Mexicana (Pemex)	65.30	▲ 1.22%

INFLACIÓN

Mensual (nov-24)	0.44%	▼ -0.11
Anual (nov-23/nov-24)	4.55%	▼ -0.21

Editor: Baude Barrientos Coeditores: Eduardo Jardón y Atzayaelh Torres Coeditores Gráficos: Javier Juárez y Hugo Martínez

Dependencias como la Sener duplicarán trabajadores, pero con 20% menos dinero

HÉCTOR USLA

husla@elfinanciero.com.mx

Las dependencias federales que absorberán las funciones de los siete órganos autónomos extintos en semanas pasadas por la Presidenta de México, Claudia Sheinbaum, enfrentarán significativos retos operativos durante el próximo año. Entre estos desafíos destacan el considerable aumento en sus plantillas laborales y la reducción de sus presupuestos.

Uno de los mayores retos lo enfrentará la Secretaría de Energía (Sener). Actualmente cuenta con 762 trabajadores, por lo que deberá incorporar a su organigrama a los 464 empleados de la Comisión Reguladora de Energía (CRE) y a los 368 de la Comisión Nacional de Hidrocarburos (CNH). Como resultado, la dependencia que encabeza Luz Elena González duplicará su plantilla, pasando de 762 a mil 594 trabajadores, según datos de la Plataforma Nacional de Transparencia.

Este incremento se dará en un contexto de reducciones presupuestales. Tanto la CRE como la CNH reportaron recortes del 32.9 por ciento en sus asignaciones para 2025, recursos que no fueron reasignados a la Sener, ya que la dependencia energética también sufrirá una disminución anual del 20.9 por ciento en su presupuesto, según el Presupuesto de Egresos de la Federación (PEF) 2025.

Marcial Díaz, presidente de la Asociación de Regulados del Sector Energético (ARSE), indicó que tanto la CRE como la CNH dejarán de operar a finales de marzo de 2025, y se prevé que la Sener asuma sus funciones a partir de abril.

Por su parte, la Secretaría de Economía enfrentará una situación similar. Deberá recibir a los 474 trabajadores de la Comisión Federal de Competencia Económica (Cofece), aumentando su plantilla de mil 313 a mil 787 empleados, lo que representa un incremento del 36.1 por ciento.

A pesar de esto, la Cofece sufrirá un recorte presupuestal del 72.1 por ciento para 2025, y dichos recursos no se transferirán a la Secretaría de Economía, que también enfrentará una reducción de su presupuesto del 14.4 por ciento.

Por su parte, el Instituto Na-

DESAPARICIÓN DE AUTÓNOMOS

Absorberá APF a organismos, pero con menos recursos

Las secretarías estarán a cargo de las instituciones extintas, pero enfrentarán retos

FOCOS

Extinguen. El 20 de diciembre pasado, el Poder Ejecutivo publicó el DOF la reforma por la que se eliminaron siete organismos autónomos, mismos que serán absorbidos por diferentes dependencias de la Administración Pública Federal (APF).

Transición. De acuerdo con el decreto, serán respetados los derechos laborales de los trabajadores del Estado.

Todo el país. La reforma también extinguirá a los organismos estatales encargados de vigilar que se garantice la transparencia y el derecho a la información.

cional de Estadística y Geografía (INEGI) también verá disminuido su presupuesto en un 17.5 por ciento. Sin embargo, deberá integrar a los 187 empleados del Consejo Nacional de Evaluación de la Política de Desarrollo Social (Coneval), lo que aumentará su plantilla a 24 mil 067 trabajadores.

El Instituto Federal de Telecomunicaciones (IFT), que cuenta con mil 402 empleados, dejará la mayor cantidad de trabajadores sin adscripción clara. Algunos podrían ser transferidos a la Secretaría de Infraestructura, Comunicaciones y Transportes (SICT), mientras que otros podrían formar parte de un nuevo organismo encargado de cumplir con las disposiciones del Tratado entre México, Estados Unidos y Canadá (T-MEC), adscrito a la Secretaría de Economía.

REPARTIRÁN FACULTADES

Un caso particular es el del Instituto Nacional de Transparencia, Acceso a la Información y Protección de Datos Personales (INAI), cuyos 755 empleados serán reasignados a distintas dependencias, entre ellas, la Secretaría del Buen Gobierno

y Anticorrupción (anteriormente Función Pública), que actualmente cuenta con 2 mil 493 trabajadores.

Finalmente, los 591 empleados de la Comisión Nacional para la Mejora Continua de la Educación (MEJOREDUC) serán integrados a la Secretaría de Educación Pública (SEP), que, pese a recibir un aumento presupuestal del 1.8 por ciento para 2025, ya opera con una plantilla de 5 mil 407 trabajadores.

El decreto presidencial establece que los derechos laborales de los trabajadores serán respetados en su totalidad y que los recursos humanos de los órganos extintos se incorporarán a las dependencias que asuman sus funciones.

Paola Morales, socia de la firma Santamarina y Steta, señaló que "la historia ha demostrado que al gobierno le resulta muy difícil autorregularse. Sin embargo, tendrá que hacerlo debido al T-MEC y a otros tratados internacionales". Morales también enfatizó la importancia de la legislación secundaria en temas como transparencia, protección de datos personales y telecomunicaciones, áreas que podrían enfrentar retrocesos significativos.

Bajo propio riesgo

Las dependencias que absorberán las funciones de los siete órganos autónomos extintos, enfrentarán significativos retos operativos durante el próximo año.

Presupuesto de organismos autónomos desaparecidos y de secretarías receptoras

■ Cifras en millones de pesos

	2024/a	2025/p
Secretaría de Energía	167,736.2	138,307.4
Comisión Reguladora de Energía (CRE)	285.5	199.9
Comisión Nacional de Hidrocarburos (CNH)	247.6	173.3
Secretaría de Economía	3,960.4	3,597.9
Comisión Federal de Competencia Económica (Cofece)	687.9	687.9
Instituto Nacional de Estadística y Geografía (INEGI)	14,245.3	12,245.3
Consejo Nacional de Evaluación de la Política de Desarrollo Social (Coneval)	411.3	206.3
Secretaría de Infraestructura, Comunicaciones y Transportes	85,688.3	140,799.0
Instituto Federal de Telecomunicaciones (IFT)	1,680.0	1,680.0
Secretaría de Educación Pública	439,017.9	450,887.9
Comisión Nacional para la Mejora Continua de la Educación (Mejoreduc)	665.7	675.0
Secretaría de la Función Pública	1,636.6	1,699.0
Instituto Nacional de Transparencia, Acceso a la Información y Protección de Datos Personales (INAI)	1,097.4	994.0

/a: Aprobado; /p: Presupuestado

Fuente: SHCP

DE UN PLUMAZO...

32

AÑOS

De experiencia acumula la Cofece en materia de competitividad; la CRE tiene 31 años.

0.05%

DEL PRESUPUESTO

De Egresos representan los recursos de los 7 organismos, según México Evalúa.

Ataque al contrabando detonará *nearshoring* en ropa: Canaive

Los aranceles y la limitación de las mercancías que se pueden importar con beneficios fiscales crearán un ambiente más propicio para recibir inversiones en nuevos nichos de confección y diseño como el de las prendas *athleisure*, dice José Pablo Maauad, presidente de la Cámara

Lilia González
lilia.gonzalez@eleconomista.mx

El mensaje de certidumbre y de legalidad que envía el gobierno de Claudia Sheinbaum con medidas para frenar el contrabando, abre el apetito para que las inversiones por el *nearshoring* “despeguen rápidamente”, incluso, México podría convertirse -en breve- en el confeccionista de marcas estadounidenses de ropa “*athleisure*”, una nueva tendencia que combina lo deportivo con lo casual y resalta el diseño.

José Pablo Maauad, presidente de la Cámara Nacional de la Industria del Vestido (Canaive) explicó que hay un enorme potencial para el desarrollo de un nuevo nicho de confección y diseño, donde las nuevas generaciones de Estados Unidos prefieren para vestir que sumado a lo ya exportado, elevarían las ventas mexicanas a ese mercado hasta en 20 por ciento.

Refirió que este tipo de ropa es considerada una mezcla formal con deportiva, para uso del día a día, con nivel de presentación, y sobre todo con comodidad. La tendencia nace después de la pandemia e incluye a marcas como Gucci, Nike, Lululemon, Adidas, Athleta, entre muchas otras. Destacó que ésta demanda de diseño, trabajo de marca, de colección e innovación, y es parte de lo que elabora la industria de la confección con valor agregado, pues no solo implica coser una prenda sino todo el trabajo de creatividad a su alrededor.

En entrevista con *El Economista*, Maauad resaltó la importancia de las empresas mexicanas en el mercado estadounidense, pues son las principales proveedoras con productos como la mezclilla, incluyendo pantalones y otras prendas de uniformes en general, particularmente los industriales y técnicos para protección de riesgos de seguridad industriales; además de otras actividades y productos de alto valor agregado como moda.

El presidente de la Canaive recordó que las exportaciones de productos confeccionados a Estados Unidos fueron superiores a los 7,000 millones de dólares al cierre del 2023, y en toda la cadena incluido textiles más de 10,000 millones de dólares. Pero considerando “un nuevo estado de derecho



Las exportaciones de productos confeccionados a EU rebasaron los 7,000 mdd en 2023, dijo el presidente de la Canaive.

FOTO: EE: BRIC USGO

Desgarrada

Tanto en actividad como en empleo, los niveles de la industria del vestido hasta octubre pasado se ubicaban en sus peores posiciones de cuando menos la última década, en medio de la creciente competencia desde el de productos importados.

México | Actividad y empleo en la industria del vestido

ACTIVIDAD INDUSTRIAL, ENERO-OCTUBRE (2018=100)



EMPLEO, ENERO-OCTUBRE (2018=100)

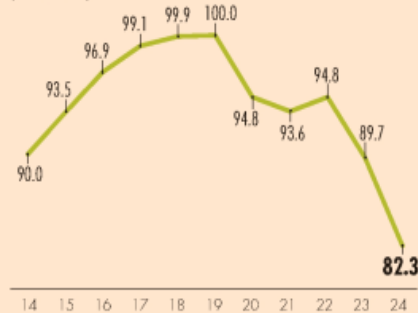

FUENTE: ELABORACIÓN PROPIA CON DATOS DEL IMAI Y DE LA ENVI, DEL INEGI.

GRÁFICO EE

y condiciones para invertir en sana competencia, en un corto plazo de dos a tres años, las exportaciones podrían incrementarse hasta 20 por ciento”.

Hay una gran oportunidad por varios factores, algunos exógenos como el tipo de cambio, comentó, pero otros específicos como el fenómeno de relocalización que generan un gran apetito al mercado de Estados Unidos por tener puentes de manufactura en México.

“Al mejorar las condiciones de competitividad y legalidad, este potencial de crecimiento de las exportaciones es muy rápido y además es altamente generador de empleos”, respondió el líder de los confeccionistas, que en su mayoría está compuesto por mujeres.

José Pablo Maauad sostuvo que prácticamente, como cabeza de la industria de prendas de vestir, “todas las semanas recibimos demandas y consultas de empresas en Estados Unidos interesadas en fabricación en México. Ahora con los mensajes de certidumbre y legalidad que estamos dando como país, que específicamente está dando el gobierno federal, esto puede tener un despegue muy rápido”, apostó.

Abundó que la expansión también se dará en empresas que ya operan en el país, pero que también pueden incrementar, como son los trajes para caballero, y que tuvieron un periodo de transformación en su utilización durante la pandemia y ahora están regresando.

La semana pasada, el gobierno de México publicó un decreto que establece la aplicación de un arancel de 35% a la importación de mercancías clasificadas en 138 fracciones arancelarias relativas a la confección y de otro de 15% a la importación de mercancías clasificadas en 17 fracciones arancelarias referentes a la industria textil.

El decreto contempla aumentar el número de productos que no se pueden importar mediante el Programa de la Industria Manufacturera, Maquiladora y de Servicios de Exportación (IMMEX), por considerar que se ha abusado de los beneficios del esquema, consistentes en la exención del pago de impuestos a la importación de insumos usados para producir bienes de exportación. Esto ha prendido las alarmas en la industria maquiladora, que opina que esto elevará los costos de operación en la manufactura de exportación.



“Al mejorar las condiciones de competitividad y legalidad, este potencial de crecimiento de las exportaciones es muy rápido y además es altamente generador de empleos”

José Pablo Maauad,
PRESIDENTE DE LA CANAIVE

Considerando un nuevo estado de derecho y condiciones para invertir en sana competencia, en un corto plazo de dos a tres años, las exportaciones de la cadena textil-confección podrían incrementarse hasta 20%, apuesta la Canaive.

10,000 MDD

fue el monto de las exportaciones de la cadena textil-confección en el 2023.

EDITOR:
Octavio Amador
COEDITORIA:
Karina Hernández

empresas
@eleconomista.mx
eleconomista.mx

COEDITOR GRÁFICO:
Oscar Alcaraz

EL ECONOMISTA

JUEVES
26 de diciembre
del 2024



Tipo de cambio (pesos)	Compra	Venta
Dólar	19.48	20.70
Euro	20.96	20.97

Tasas de interés	
Cetes 28 días	9.74%
Cetes 91 días	9.79%
TIE 28 días	10.23%

Inflación			
1ª quincena nov.	0.42%	anual	4.44%
De nov. 2023 a nov. 2024	4.55%		

Petróleo (dólares)	Precio	Var
WTI	70.10	+0.86
Brent	73.58	+0.95
Mezcla mexicana	No se publicó	

S&P/BMV IPC (Índice de precios y cotizaciones)	
BOLSA MEXICANA DE VALORES	
Cierre	49 mil 316.62 unidades
Variación puntos	-134.27
Variación por ciento	-0.27

SE ACUMULAN COMPROMISOS CON PROVEEDORES

Pemex no ha requerido apoyo financiero en los últimos 3 meses

De enero a septiembre recibió 150.5 mil mdp para mejorar su posición

JESSIKA BECERRA

Desde el inicio del gobierno de la presidenta Claudia Sheinbaum Pardo, el primero de octubre pasado, Petróleos Mexicanos (Pemex) no ha requerido de aportaciones de recursos de la Secretaría de Hacienda y Crédito Público (SHCP) para mejorar su posición financiera y atender sus obligaciones de deuda, reveló la empresa petrolera en un reporte entregado a la Securities and Exchange Commission (SEC), el organismo regulador de los mercados financieros en Estados Unidos.

En ese mismo reporte —que Pemex entrega a la SEC de manera trimestral—, la compañía informó

que por conducto de su subsidiaria Gas Bienestar ha exportado petróleo crudo y sus derivados a la República de Cuba en los primeros nueve meses de 2024. Pemex aseguró que esas ventas se llevan a cabo "de conformidad con la legislación aplicable".

En el documento, Pemex, que está dirigida por Víctor Rodríguez Padilla, físico y maestro en ingeniería energética por la Universidad Nacional Autónoma de México (UNAM), detalló que entre el primero de enero y el 30 de septiembre de 2024, el gobierno del entonces presidente Andrés Manuel López Obrador sí realizó una aportación conjunta por 150 mil 500 millones de pesos, equivalentes a 7 mil 700 millones de

dólares, para mejorar su posición financiera.

De ese monto, 145 mil millones de pesos fueron para apoyar el servicio de la deuda de la petrolera.

Lo mismo sucedió los primeros nueve meses del 2023, ya que el gobierno mexicano realizó aportaciones por 102 mil millones de pesos, que se utilizaron para mejorar la posición financiera de Pemex y para continuar la construcción de la Refinería Olmecca en Dos Bocas, Paraíso, Tabasco, según el reporte entregado a la SEC en diciembre de 2023.

En ese documento se menciona que entre el primero de octubre y el primero de diciembre de 2023, Pemex recibió 55 mil 900 millones de pesos del gobierno mexicano pa-

ra fortalecer su posición financiera.

Actualmente, la empresa enfrenta el pago de adeudos con sus proveedores y contratistas, que suman 25 mil millones de pesos al mes, y ya alcanzó una cifra acumulada que supera 400 mil millones de pesos, según estimaciones de la Asociación Mexicana de Empresas de Servicios Petroleros.

A tasas de mercado, las ventas a Cuba

En el documento entregado a la SEC se menciona que desde julio de 2023, Gasolinas Bienestar, que es una subsidiaria de Pemex, ha adquirido petróleo crudo y productos derivados de otras de sus filiales para exportarlo a la República de Cuba.

Pemex detalló que en el periodo de enero a septiembre del 2024, Gasolinas Bienestar exportó 31 mil 300 barriles diarios de petróleo crudo y 2 mil 900 barriles diarios de productos petrolíferos.

Las ventas representaron 2.9 por ciento de las exportaciones totales de petróleo crudo y 1.5 por ciento de las ventas totales de exportación de productos petrolíferos, respectivamente.

Pemex sostuvo que las ventas de gasolinas se realizan bajo contratos denominados en pesos a tasas de interés vigentes en el mercado.

"Tenemos procedimientos establecidos para garantizar que dichas ventas se lleven a cabo de conformidad con la legislación aplicable", expuso.

Producción de crudo en noviembre fue la más baja en lo que va del año

JULIO GUTIÉRREZ

En noviembre, la producción de hidrocarburos de Petróleos Mexicanos (Pemex), sin incluir a sus socios comerciales, promedió un millón 656 mil barriles diarios, lo que implicó una disminución de 9.8 por ciento si se compara con lo reportado en el mismo mes del año pasado, que fue un millón 837 mil barriles diarios.

La última actualización de las estadísticas petroleras de la empresa indica que la producción reportada en noviembre fue la más baja en lo que va del año.

Según Pemex, al incluir a sus socios privados, la producción promedió un millón 822 mil barriles diarios, lo que significó una reducción de 10 por ciento si se compara con los 2 millones 25 mil barriles reportados en noviembre del año previo.

Al igual que en el caso anterior, la producción con socios resulta la más baja para un solo mes a lo largo de 2024.

Los datos dados a conocer por Pemex resultan de la suma de la producción de hidrocarburos líquidos del crudo, condensados y líquidos del gas.

Respecto al mes inmediato anterior, es decir, octubre, la producción

sin socios comerciales disminuyó 2.7 por ciento, mientras al incluir a sus socios, el descenso fue de 1.8 por ciento.

En el acumulado de enero a noviembre, la producción sólo de Pemex promedió un millón 754 mil barriles diarios, lo que implica una caída de 5.5 por ciento si se compara con lo reportado en el mismo periodo del año pasado, que era un millón 857 mil barriles diarios.

Al incluir a los socios privados, la producción en los primeros 11 meses del año promedió un millón 922 mil barriles diarios, mientras en el mismo lapso del año previo, eran 2 millones 42 mil barriles diarios, lo que representa una reducción de 5.8 por ciento.

Las estadísticas de Pemex indican que en noviembre, la empresa obtuvo ingresos por 39 mil 210 millones de pesos por la venta de combustibles de alto y bajo octanaje (Magna y Premium), lo que implicó un aumento de 10.2 por ciento respecto a los 35 mil 557 millones de pesos reportados durante el mismo mes del año previo.

No obstante, de enero a noviembre, la empresa petrolera ha obtenido ingresos por la venta de combustibles automotrices que suman 439 mil 509 millones de pesos, lo que implica una disminución de

► En el acumulado de enero a noviembre, la producción de Pemex promedió un millón 754 mil barriles diarios. Foto Ap

3.1 por ciento si se compara con los 453 mil 670 millones reportados en el mismo periodo del año anterior.

De forma desagregada, las ventas de gasolinas de bajo octanaje, mejor conocida como Magna, durante noviembre alcanzaron 29 mil 573 millones de pesos, cantidad 5 por ciento superior respecto a lo reportado en el undécimo mes de 2023, que fueron por 28 mil 143 millones de pesos.

Por su parte, las ventas de gasolinas de alto octanaje (o de combustible Premium) sumaron 9 mil 636 millones de pesos, monto 30 por ciento superior si se compara con los 7 mil 414 millones reportados en el mismo mes de 2023.

En el acumulado de enero a noviembre, las ventas de gasolina Magna sumaron 339 mil 488 millones de pesos y las de Premium fueron por 100 mil 21 millones.

En el primer caso, la cifra es 6.4 por ciento menor respecto a lo reportado el año previo y en el segundo hay un aumento de 10.1 por ciento.



Negocios

FINANZAS / ECONOMÍA

JUEVES 26.12.2024

negocios@razon.com.mx Tel. 555260-6001



Publican decreto para repartidores de app

ESTE MARTES se publicó en el *Diario Oficial de la Federación* el decreto que busca regular a las plataformas de repartidores, con ello se busca que en los próximos 180 días los conductores y *delivery* sean considerados como trabajadores formales.

BMV/S&P 49.316.62 ↓ -0.27%	FTSE/BIVA 1.001.47 ↓ -0.30%	Dólar \$20.7000	Euro \$20.9606	TIE 28 10.2370%	UDI 8.329893	Centenario \$43.700	Mezcla Mexicana *Sin cotización por el feriado de Navidad
-------------------------------	--------------------------------	--------------------	-------------------	--------------------	-----------------	------------------------	--

Estados fronterizos envían 76 mil 826.3 mdd

Cinco entidades concentran más de la mitad del valor de exportaciones

DURANTE EL TERCER trimestre del año, el sector minero registra pérdidas, pero manufacturas lideran las ventas totales; 92% de ventas son de este último, señala el Inegi

Por Cuahutli R. Badillo
cuahutli.badillo@razon.com.mx

Durante el tercer trimestre del año, sólo cinco entidades fronterizas del país representaron 55 por ciento del valor total de las exportaciones del país, las cuales ascendieron a 139 mil 561.2 millones de dólares.

De acuerdo con el Instituto Nacional de Estadística y Geografía (Inegi), esta cifra también significó un repunte de 2.4 puntos porcentuales respecto a la cifra captada por dichos estados en el segundo trimestre del año en curso y 2.8 puntos más respecto al mismo periodo, pero de 2023.

EL DATO LAS EXPORTACIONES del estado de Guerrero son principalmente de productos de los sectores minero y agropecuario, del primero ascienden a 97%, señala el Inegi.

Las entidades que entre julio y agosto contribuyeron con más de la mitad del total de exportaciones fueron Chihuahua con 14.5 por ciento; Coahuila, 12.3 por ciento; Nuevo León, 11 por ciento; Baja California, 10.4 por ciento y Tamaulipas, con 6.8 por ciento. Por su parte, Guanajuato tuvo una participación de 6.4 por ciento, a pesar de no ser un estado fronterizo, destacó el organismo de estadística.

Del valor de las ventas al exterior en el periodo de referencia, Chihuahua exportó 20 mil 225.2 millones de dólares (mdd); Coahuila, 17 mil 233.3 mdd; Nuevo León, 15 mil 289.2 mdd; Baja California, 14 mil 529.7 mdd, y Tamaulipas con 14 mil 529.7 mdd, y que si se suman dan un total de 76 mil 826.3 millones de dólares.

Datos del Inegi señalan que, el 92.1 por ciento del total de las exportaciones son del sector manufacturero, es decir, 128 mil 478.9 millones de dólares, por lo que es importante destacar que los cinco estados fronterizos tienen más exportaciones de este sector económico por la cercanía con el país vecino.

Asimismo, en el primer trimestre de 2024, cuatro de las cinco entidades se ubicaron en el *top* cinco de exportaciones mexicanas. Chihuahua lideró con una

VENTAS POR ENTIDAD

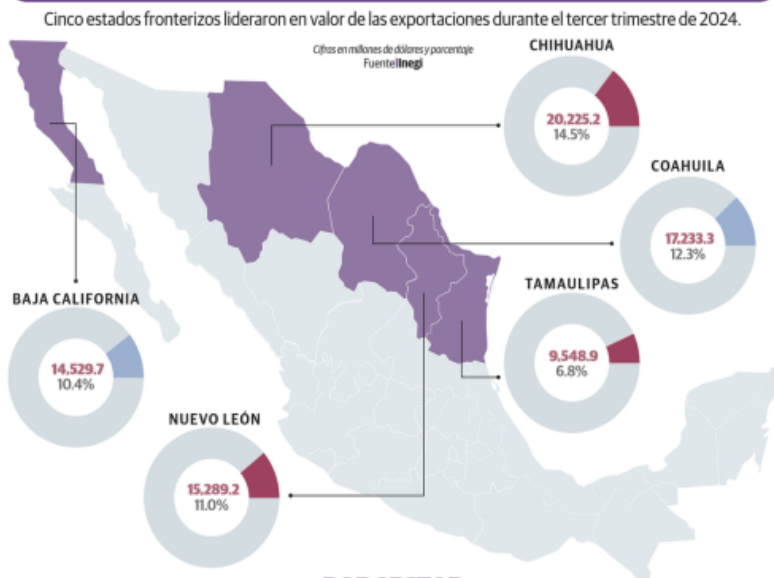

POR SECTOR

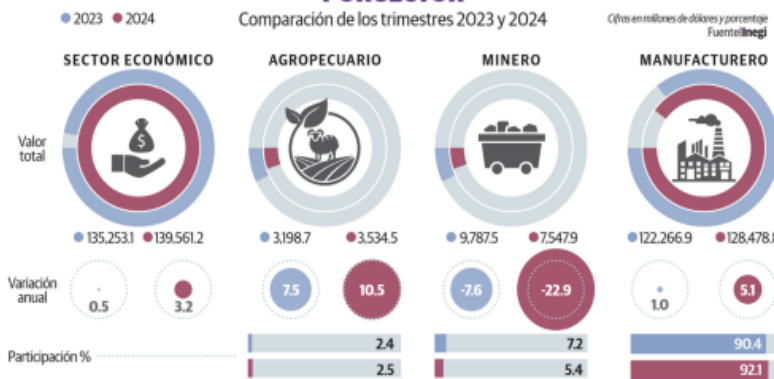

participación de 13 por ciento; Coahuila, 12 por ciento; Nuevo León, 10.1 por ciento; Baja California, 9.0 por ciento y Guanajuato 7.0 por ciento, en sexto lugar quedó Tamaulipas con 6.6 por ciento.

Para el segundo trimestre del año en curso, Tamaulipas recuperó su posición en el quinto lugar; Nuevo León y Baja California intercambiaron lugares, y el resto se mantuvo para quedar de la siguiente forma: Chihuahua con una participación de 13.1 por ciento; Coahuila, 12.7 por ciento; Baja California, 10.3 por ciento; Nuevo León, 9.9 por ciento; Tamaulipas 6.6 por ciento y Guanajuato 6.4 por ciento.

En el trimestre de referencia, las entidades federativas que tuvieron un crecimiento significativo de sus exportaciones en comparación con el tercer trimestre de 2023 fueron Guerrero con 78.9 por ciento y un valor de 456.5 mdd; Zacatecas, con 61.6 por ciento, y 863.9 mdd; Yucatán, 32.3 por ciento, y 568.8 mdd; Quintana Roo, 31.8 por ciento, lo que representó 3.7 millones de dólares; Morelos, 29.5 por ciento y mil 038.1 millones de dólares.

En contraste, los estados del país que registraron caídas de doble dígito en las exportaciones fueron Campeche con 35.5 por ciento y en valor sólo registró 2

mil 811.2 millones de dólares; Tabasco, 35.1 por ciento y 2 mil 071.8 millones de dólares; Chiapas, 22.9 por ciento y 256.1 millones de dólares; y finalmente, San Luis Potosí, que tuvo una contracción de 11.7 por ciento y un valor de 5 mil 486.2 millones de dólares.

En la comparación de exportaciones del tercer trimestre de 2024 con 2023, el Inegi destacó que, el sector agropecuario tuvo un crecimiento de 10.5 por ciento, es decir aumentó 335.8 millones de dólares; para el sector minero que incluye petroleras y no petroleras, tuvo una caída de 22.9 por ciento y representó 2 mil 239.6 millones de dólares menos y el sector de las manufacturas incrementó sus exportaciones 5.1 por ciento y el valor fue de 6 mil 212 millones de dólares más.

EL TIP LA CIUDAD de México contribuye en las exportaciones totales con 0.8 por ciento, y en el tercer trimestre el valor de éstas fue de mil 471 millones de dólares.

Asimismo, los subsectores que aportaron más al valor de las exportaciones totales, en el tercer trimestre de 2024, son fabricación de equipo de transporte, que representó 39.4 por ciento del valor total; seguido de fabricación de equipo de computación, comunicación, medición y de otros equipos, componentes y accesorios electrónicos, con 17 por ciento, y fabricación de accesorios, aparatos eléctricos y equipo de generación de energía eléctrica, con 6.5 por ciento. Además, las exportaciones de extracción de petróleo y gas aportaron 3.6 por ciento y las del subsector agricultura, 2.3 por ciento, "en conjunto, estos cinco subsectores sumaron 68.8 por ciento de las exportaciones totales de las entidades", destacó el Inegi.

Entre julio y septiembre de 2024, las exportaciones por subsectores que tuvieron un incremento anual fueron cría y explotación de animales con 32 por ciento; minería de minerales metálico y no metálicos, excepto petróleo y gas, 30.8 por ciento; fabricación de productos derivados del petróleo y del carbón, 29.7 por ciento; fabricación de productos a base de minerales no metálicos, 25.5 por ciento.

En el periodo de referencia, las exportaciones por subsector que tuvieron contracciones importantes, a tasa anual, son extracción de petróleo y gas, 36.2 por ciento; pesca, caza y captura, 16.7 por ciento; fabricación de productos textiles, excepto prendas vestir, 14.4 por ciento; y fabricación de prendas de vestir, 12.2 por ciento, indicó el Inegi.

3.7

Mdd exportó Quintana Roo en el tercer trimestre de 2024

MERK-2

JUEVES
26 / 12 / 2024

COEDITORES: JORGE JUÁREZ Y ENRIQUE TORRES
COEDITOR GRÁFICO: FELIPE LAMAS DE LUNA

H

L

as Reservas Internacionales se encaminan a cerrar 2024 por arriba de

228 mil millones de dólares, nivel no visto desde que se tiene registro, de acuerdo con el Banco de México (Banxico).

En la semana del 6 de diciembre, la Reserva de Activos Internacionales alcanzó su máximo, al reportar 228 mil 753.3 millones de dólares, luego de superar 228 mil millones en la semana del 29 de noviembre pasado, ante la venta de dos mil 150 millones de dólares por parte de Petróleos Mexicanos (Pemex) al banco central.

Para la semana del 20 de diciembre pasado, estas ascendieron a 228 mil 220.9 millones de dólares, derivado de: uno, a un incremento de 130 millones de dólares ante la venta de dólares del Fondo Mexicano del Petróleo para la Estabilización y el Desarrollo (FMPED) al Banco de México.

Dos, a una reducción de 563 millones de dólares debido al cambio en la valuación de los activos internacionales del instituto central.

Cabe mencionar que las Reservas tienen el objetivo de dar estabilidad al poder

adquisitivo de la moneda, con la compensación de desequilibrios entre ingresos y egresos de divisas del país.

A decir de Gabriela Siller, directora de Análisis Económico y Financiero de Grupo Financiero Base, es positiva la acumulación de Reservas, ya que asegura que el gobierno pueda pagar deuda externa y tener suficientes dólares para introducir al mercado.

Además, da certeza de que, en caso de un choque externo y alta volatilidad, la Comisión de Cambios haga subastas extraordinarias y suavizar las decisiones del mercado para que el tipo de cambio no se dispare, dijo en entrevista con El Heraldo de México.

Por su parte, el Instituto para el Desarrollo Técnico de las Haciendas Públicas aclaró que las Reservas no forman parte del patrimonio del gobierno o de Banxico, por lo que no pueden ser utilizadas.

Se deben utilizar para que el gobierno y particulares cumplan sus compromisos pagaderos en moneda extranjera y que continúen de forma fluida las importaciones, lo cual brinda certidumbre a los acreedores y fortalece la divisa local, al respaldar la base monetaria que se encuentra en circulación, agregó. □

SÓLIDO ESCUDO

1 Las Reservas respaldan la base monetaria que se encuentra en circulación.

2 Fueron un respaldo durante la volatilidad que experimentó el peso en este año.

3 Se constituyen por divisas y oro propiedad de Banxico libres de gravamen y sin restricción.

#RESERVASINTERNACIONALES

CONSOLIDAN NIVEL RÉCORD

DE ACUERDO CON CIFRAS DEL BANCO DE MÉXICO, ESTOS ACTIVOS SE ENCAMINAN A CERRAR EL AÑO POR ARRIBA DE 228 MIL MILLONES DE DÓLARES

POR VERÓNICA REYNOLD

SALDO POSITIVO

EN ESTE AÑO, LOS ACTIVOS MONETARIOS QUE TIENE BANXICO MANTUVIERON UNA TENDENCIA ALCISTA.

RESERVAS INTERNACIONALES (millones de dólares)

FUENTE: Banco de México.

228,220.9

20/12/24

226,845.8

27/09/24

223,162.3

02/08/24

218,952.9

17/05/24

216,800.5

08/03/24

212,408.1

05/01/24

225,528.0

22/11/24

GRÁFICO: JORGE PEÑALOZA

Integra INDICADORES

WWW.INTEGRA-ARRENDA.COM

TASAS DE INTERÉS

	NIVEL	PUNTOS
TIE 28 DÍAS	10.2370	0.0026
CETES 28 DÍAS	9.7400	-0.0600

ÍNDICES BURSÁTILES

	PUNTOS	VAR.%
SSP/BMV IPC	49,316.62	-0.27
FTSE BIVA	1,001.47	-0.30
DOW JONES	43,297.03	0.91
NASDAQ	20,031.13	1.35
BOVESPA	120,766.57	-1.09

TIPO DE CAMBIO

	PESOS	VAR.%
DÓLAR AL MEXIQUENO	20.7000	-0.29
DÓLAR AL MAYOREO	20.1962	-0.14
DÓLAR FX	20.1558	-0.19
EURO	20.9700	-0.24
LIBRA	25.3000	-0.12

MERCADO ACCIONARIO MEXICANO

	EMISORA	VAR.%
GANADORAS	MFRISCO A-1	5.00
	POCHTEC B	4.08
	Q *	2.92
PERDEDORAS	ALSEA *	-3.05
	HCIY *	-2.87
	EPLUS 16	-2.13



Jueves
26 de diciembre
de 2024

Finanzas

EDITORIA: ELIZABETH ALBARRÁN | COEDITOR GRÁFICO: ALEJANDRO PÉREZ | finanzas@elsoldemexico.com.mx

OPPO Y XIAOMI TOMAN DELANTERA

Prefieren celulares de marcas chinas

RUBÉN ROMERO

Los usuarios adquieren equipos más accesibles en precios y con avances tecnológicos, de acuerdo con The CIU

En los últimos cinco años, los teléfonos de marcas chinas han tomado un lugar significativo en el mercado de dispositivos móviles en el país.

En 2019 su participación era casi inexistente con 0.6 por ciento del total. Sin embargo, para 2024 han logrado posicionarse alcanzando 18 por ciento del mercado mexicano, de acuerdo con datos del estudio *Mercado de Smartphones: Ganadores y Perdedores* de la consultora The Competitive Intelligence Unit (The CIU).

Ernesto Piedras, director de la consultora, atribuye este crecimiento a un cambio en las preferencias del consumidor mexicano, quien busca dispositivos accesibles, pero tecnológicamente más avanzados.

"El consumidor mexicano se ha vuelto más consciente de las características técnicas y la relación calidad-precio, lo que impulsó la demanda de teléfonos accesibles, pero avanzados tecnológicamente, algo que ofrecen los equipos asiáticos", explicó.

Asimismo, el especialista de The CIU explicó que la salida de LG del mercado y al enfoque de marcas como Samsung y Huawei en celulares de alta gama dejó un espacio abierto para que las marcas chinas aprovecharan.

Otro cambio relevante en las preferencias de los consumidores mexicanos, se refleja en la migración hacia canales de adquisición alternativos, como tiendas departamentales y plataformas en línea, así como el aumento en la preferencia por esquemas de financiamiento.

Para Piedras, cada vez más mexicanos prefieren comprar su celular en



Las marcas chinas como Xiaomi cada vez son más populares entre usuarios mexicanos

tiendas departamentales, en línea o en tiendas de autoservicio, ya que encuentran mejores ofertas de financiamiento y teléfonos desbloqueados.

Este cambio ha abierto oportunidades para nuevos modelos de negocio y se espera que impulse la comercialización de aproximadamente 30 millones de nuevos smartphones en 2024 y la apertura a marcas menos conocidas en tiendas físicas y mayores compras en línea, según el estudio.

Oppo y Xiaomi lideran la preferencia dentro de la gama media, con una participación de mercado del 7.3 y siete por ciento, respectivamente

En este escenario, Oppo y Xiaomi han tomado la delantera. Ambas marcas lideran la preferencia dentro de la gama media, con una participación de mercado del 7.3 y siete por ciento, respectivamente al cierre del tercer trimestre de 2024.

Otras marcas como Honor y Vivo también han ganado terreno en el mercado nacional. Vivo, que llegó a México en 2021, tenía apenas 0.6 por ciento del mercado en 2023, pero su presencia se ha triplicado en solo un año.

La mayoría de los equipos que ofrecen los fabricantes chinos están pensados para el mercado de gama media, los cuales se han convertido en los preferidos del mercado mexicano.

Según el Instituto Federal de Telecomunicaciones (IFT), en 2018 representaban 50 por ciento de los teléfonos

en uso. Para 2023, esa cifra subió a 52 por ciento, en un panorama que ahora incluye más de 130 millones de dispositivos activos.

Este comportamiento también responde al impacto de la inflación acumulada en México, que alcanzó 28.75 por ciento entre 2018 y 2023, incentivando a los consumidores a buscar dispositivos que ofrezcan un mejor equilibrio entre costo y beneficios.

Motorola, una marca propiedad de la china Lenovo, también ha sido protagonista de este crecimiento. Desde 2019, ha incrementado su participación en 7.5 puntos, alcanzando 21.7 por ciento del mercado en 2024. Este éxito se debe a su estrategia de competir tanto en la gama media como en la alta.

En 2019, las marcas chinas representaban 0.6 por ciento del mercado mexicano y en 2024 alcanzaron 18 por ciento

Aunque Samsung sigue siendo el líder del mercado mexicano con una participación del 29.6 por ciento, ha registrado su nivel más bajo en una década. En 2019, tenía el 35.6 por ciento, pero ahora enfrenta una caída de seis puntos porcentuales.

Según The CIU, esta disminución se debe a que sus teléfonos son percibidos como costosos en comparación con alternativas tecnológicamente similares o superiores.

"Sus dispositivos son más de 20 por ciento más caros que otras opciones en el mercado", indica el análisis.

Además, su apuesta por modelos premium y plegables no ha resonado con un mercado donde la mayoría de los usuarios busca equipos por debajo de los 15 mil pesos. Huawei, por su parte, ha enfrentado desafíos geopolíticos que limitan su acceso a tecnología estadounidense.

Aunque ha logrado mantenerse competitivo en China, su presencia en México ha disminuido. Entre 2019 y 2024, su participación cayó 4.8 puntos, ubicándose en 7.3 por ciento.

Actualmente, en México hay 150.1 millones de líneas móviles activas, y el mercado de smartphones se valora en 149.4 mil millones de pesos.

Con la llegada de nuevas marcas y la creciente preferencia por teléfonos accesibles pero avanzados, los fabricantes chinos han cambiado las reglas del juego, dejando claro que la competencia en el mercado mexicano está más viva que nunca.



Dos mujeres mayores caminaban por Sevilla en enero. PAGO PUENTES

El sistema español cuenta con 2,4 trabajadores por cada jubilado, una ratio que, de momento, garantiza demográficamente su viabilidad

Hasta 30 provincias tienen menos de dos cotizantes por pensionista

RAQUEL PASCUAL
YOLANDA CLEMENTE
Madrid

Yaiza es una localidad turística en el sur de Lanzarote con casi 17.000 habitantes, de los que 10.500 trabajan y están dados de alta en la Seguridad Social, sobre todo en el sector hotelero. Ahí viven unos 1.100 pensionistas y, la localidad puede presumir de una excelente salud financiera en materia de pensiones, ya que cuenta con nueve cotizantes por pensión: el ratio más alto de los ayuntamientos con más de 10.000 vecinos. En un sistema de pensiones de reparto como el español —los trabajadores en activo pagan todos los meses con sus cotizaciones las pensiones de los jubilados— esta proporción es uno de los indicadores que mejor ilustran si el sistema público es o no viable financieramente.

Así, cuantos más cotizantes haya por pensionista o pensión abonada, más garantías de sostenibilidad hay. Pero además de ser contributivo y de reparto, la tercera característica es que es solidario entre generaciones y territorios. “Gracias a los complementos de mínimos —que completan con impuestos las peores carreras de cotización— y a los topes de la pensión máxima —que impiden que quienes más aportan se lleven todo lo cotizado— el sistema de pensiones contributivas practica este tipo de solidaridad”, recuerda el Doctor en Economía y socio fundador de la consultora LoRIS, José Antonio Herce.

El ratio medio de afiliados (los que pagan) por pensionista (los que cobran) está situado en 2,4, lo que significa que hay algo más de dos cotizantes por pensionista. El dato supone una remonta-

da desde la media del 2,3 registrada entre 2011-2020. “Gracias a la mejoría del mercado laboral, con más de 21,3 millones de afiliados, la relación entre cotizante y pensionista se ha incrementado en los últimos años y está en los niveles más elevados de la última década”, explican en la Seguridad Social, donde señalan que los análisis territorializados “ponen de relieve lo importante que es que el sistema funcione como una caja única”. Esto significa que el Estado es el titular de todas las obligaciones de recaudación y de pago de prestaciones. La mayoría de los expertos coinciden en que con menos de dos cotizantes por pensionista el sistema sería insostenible, y algunos, como Herce, incluso advierten que esa ratio podría no ser suficiente.

Es más, se da la circunstancia de que muchos pensionistas

no residen en la misma localidad que cotizaron durante su vida laboral. En ese escenario, las luces que arrojan el municipio de Yaiza y otros muchos de la costa mediterránea, Andalucía y el resto de las islas se ven contrarrestadas por las sombras de numerosos municipios en toda Galicia, la cornisa cantábrica y buena parte de Castilla y León, donde la ratio

La caja única resulta clave para la solidaridad entre territorios

Quer, en Guadalajara, presenta 25,7 afiliados por cada retirado

está incluso por debajo de uno. De hecho, en 30 provincias, más de la mitad, hay menos de dos cotizantes por cada pensión abonada en ese territorio. Las cinco provincias, que en teoría tendrían más problemas si el sistema se territorializase, serían Ourense (un afiliado por pensión); Lugo (1,1); León (1,2); Zamora (1,2) y Asturias (1,3). Esta última provincia es, junto con el País Vasco, donde se pagan las pensiones más altas por el efecto de la minería. Si se toma el grupo de los cerca de 800 municipios españoles de más de 10.000 habitantes, la localidad menos saneada en esta materia sería Badia del Vallès (Barcelona). Cuenta con poco más de 13.000 habitantes, de los cuales solo unos 1.000 están afiliados y unos 3.500 reciben pensiones del sistema. Esto muestra que la mayoría de sus residentes con empleo trabajan fuera del municipio y, por tanto, la ratio es la más baja de este grupo, con apenas 0,3 personas que cotizan por cada una que cobra una prestación.

Y si se amplía la lupa y se analizan los 8.000 municipios españoles, aunque las cifras pueden resultar distorsionadas en los de pocos habitantes, surge todo un abanico de casuísticas. Una de las más ilustrativas se produce en pueblos con muy poca población, pero que, por la presen-