

**AVENTAJA BRUGADA EN CDMX POR 8 PUNTOS A TABOADA**

Si hoy hubiera elecciones para Jefe de Gobierno de la CDMX, ¿por quién votaría?\*



\*Porcentaje efectivo sin considerar 10% que no declaró preferencia.

...Y CON POSIBLE CONGRESO LOCAL AFÍN

Si hoy hubiera elecciones para Diputados locales, ¿por cuál partido votaría?\*

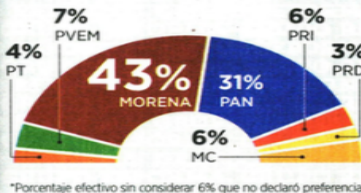

\*Porcentaje efectivo sin considerar 6% que no declaró preferencia.

Encuesta en vivienda y telefónica realizada del 31 al 20 de mayo, a mil 4 credencializados en la CDMX. Se utilizó metodología de boleta y urna simulada en ambas preguntas.

CIUDAD 2



**LO DEJA VIVIR**  
América tuvo en sus manos la victoria, pero fallas de Julián Quiñones le dan vida a La Máquina para la vuelta en el Azteca. **CANCHA**

VIERNES 24 / MAYO / 2024 CIUDAD DE MÉXICO

54 PÁGINAS. AÑO XXXI NÚMERO 11,097 \$ 30.00

**REFORMA**  
CORAZÓN DE MÉXICO

Tiene predios, depas y penthouse en sectores exclusivos de NL

**Brotan a Samuel más propiedades**

Ya como Gobernador, suma inmuebles a través de su empresa de bienes raíces

ÁNGEL CHARLES

MONTERREY.- Adicional a las 176 hectáreas donde pretende edificar una mansión en el sector exclusivo de Mesa de la Corona, en San Pedro, al Gobernador de Nuevo León, Samuel García, le siguen brotando propiedades en este mismo municipio, que obtuvo ya en su sexenio, que arrancó en octubre del 2021.

Entre junio del 2022 y agosto del 2023, el emecista, a través de la empresa SAGA Tierras y Bienes Inmuebles, de la que es propietario junto a su padre, Samuel Orlando García Mascorro, se hizo de al menos tres propiedades en sectores samperianos, de acuerdo con documentos en poder de Grupo REFORMA.

Esto se suma a dos departamentos y un penthouse en el complejo Punto Central, también en San Pedro, propiedades reveladas durante su campaña a Gobernador del 2021.

Ninguno de estos inmuebles aparece en la declaración patrimonial 2023 de García, la más reciente que ha publicado.

En escrituras, emitidas por el Registro Público del Estado, se señala que el 30 de junio del 2022, con apenas ocho meses en el cargo, SAGA Tierras y Bienes Inmuebles recibió de Grupo Genter, como dación de pago dos inmuebles en el Fraccionamiento Olinalá, cuyo valor comercial en conjunto sería de unos 18 millones de pesos.

Una primera propiedad

**EN BONANZA**

En lo que va de su sexenio, que inició en el 2021, el Gobernador Samuel García ha acumulado, vía su empresa SAGA Tierras y Bienes Inmuebles, nuevas propiedades en San Pedro.

**JUNIO 2022: DOS TERRENOS EN OLINALÁ \$18 MILLONES\***

CONVENIO DE DACIÓN EN PAGO TOTAL

DE: "GENTOR", SOCIEDAD ANÓNIMA DE CAPITAL VARIABLE

A: "SAGA TIERRAS Y BIENES INMUEBLES", SOCIEDAD ANÓNIMA DE CAPITAL VARIABLE.

**SUMAN CASI 3 MIL METROS CUADRADOS**

Lote de terreno número (24) Fraccionamiento Olinalá, de San Pedro Garza García.

Lote de terreno número (26) Fraccionamiento Olinalá, de San Pedro Garza García.

**AGOSTO 2023: COMPRA EN SAN PATRICIO \$30 MILLONES\***

CONTRATO DE COMPRAVENTA DE BIEN INMUEBLE

**PROPIEDAD DE 996 METROS CUADRADOS**

"SAGA TIERRAS Y BIENES INMUEBLES", SOCIEDAD ANÓNIMA DE CAPITAL VARIABLE.

Lote de terreno marcado con el número 4 cuatro de la manzana número 46 cuarenta y seis, ubicado en el 4 sector del Fraccionamiento San Patricio, en el Municipio de San Pedro Garza García

**DOS DEPARTAMENTOS Y UN PENTHOUSE EN PUNTO CENTRAL**

\$90 MILLONES\*

\*Valor estimado



se localiza en el terreno 24, manzana 4, del sector, con una extensión de mil 501 metros cuadrados, reportado por un valor de la operación por 8 millones 860 mil pesos.

El segundo predio en esa misma zona se sitúa en el terreno 25, manzana 4, con una extensión de mil 483 metros cuadrados y un valor de la operación por 8 millones 770 mil pesos.

Así, el valor de la operación reportado en la escritura por ambos terrenos es de 17 millones 630 mil pesos.

Un tercer inmueble fue adquirido a dos particulares por el Gobernador el 14 de

agosto del año pasado en el Fraccionamiento San Patricio, Cuarto Sector, zona donde García vive actualmente.

Este último predio está en el lote 4, manzana 46, en el citado sector, con una extensión de 995.89 metros cuadrados y un valor de la operación de 12 millones 163 mil 055 pesos, cifra que estaría muy por debajo de los 30 millones del valor comercial de la propiedad, según especialistas.

Las tres operaciones inmobiliarias se hicieron ante el Notario Público 149, Andrés Alonso Rodríguez Mercado.

Asimismo, en abril del 2021, en plena campaña a

la Gubernatura, ante acusaciones por enriquecimiento, García reveló que Genter le otorgó en dación de pago dos departamentos y un penthouse en el complejo Punto Central, en San Pedro, por un monto de 13 millones 499 mil 505 pesos.

El valor real de los dos departamentos y el penthouse actualmente sería en conjunto de 90 millones de pesos.

El miércoles, Grupo REFORMA reveló que en abril del 2023, el Gobernador adquirió el predio en Mesa de la Corona, cuyo valor comercial estimado ronda entre los 700 y mil 200 millones de pesos.



**ENCIERRAN A DELGADO**

Activistas de la CNTE llevaron sus protestas a las sedes nacionales partidistas y a las oficinas del INE. En las instalaciones de Morena, partido que ha sido aliado de los activistas, impidieron la salida del dirigente nacional Mario Delgado quien pedía abrir el paso a periodistas que habían cubierto una conferencia, pero no le hicieron caso. **PÁG. 4**

**Cae producción de Pemex a peor nivel en 45 años**

REUTERS

La producción de crudo de Pemex sigue a la baja.

Durante el mes de abril, promedió 1.47 millones de barriles por día, un nivel no registrado en 45 años en momentos en que la empresa ha dicho que se prepara para procesar más crudo localmente y reducir sus exportaciones.

De acuerdo a los datos de la Comisión Nacional de Hidrocarburos (CNH), la cifra representa una reducción de 5.9 por ciento respecto al mismo mes del año pasado y del 12 por ciento desde diciembre del 2018, cuando arrancó la administración.

Las cifras de la CNH también señalan que la producción de hidrocarburos líquidos, que consideran petróleo crudo y condensados, fue de 1.75 millones de barriles por día, una reducción de 6 por ciento respecto al cuarto mes del 2023.

A pesar de que Pemex suele anunciar una recuperación de la producción y la adición de más de medio millón de barriles por día de

campos nuevos, reporta bajas en su producción de hidrocarburos líquidos desde abril del año pasado, cuando produjo 1.86 millones de barriles diarios, según las cifras oficiales.

La baja de abril del 2024 coincide con un incendio en la plataforma marina Akal-B en la Sonda de Campeche—la zona de mayor producción de País—y que según algunas fuentes de Pemex redujo la producción en 20 mil barriles por día al menos los primeros días tras el evento.

Sin embargo, la empresa nunca detalló las afectaciones a la producción ni dio actualizaciones del accidente.

Arturo Carranza, experto en temas de energía, dijo que las cifras muestran una caída lenta, pero constante, de la producción de petróleo crudo.

Recientemente, la empresa reconoció una baja de producción en el primer trimestre del año como resultado de la declinación de sus campos Zap, Xanab, Ayatsil, Ku y Quesqui.

CON INFORMACIÓN DE DIANA GANTE

**AMENAZAN A AGRESORES DE EMILIANO**

BENITO JIMÉNEZ

Tras la agresión y muerte del niño de 12 años Dante Emiliano, dos bolsas con restos humanos fueron halladas en distintos sitios de Comalcalco, Tabasco, ambas con cartulinas que tenían mensajes amenazantes: "A los niños no se toca".

El primer hallazgo se reportó en la Colonia Paso Nuevo, cerca de la vía corta Co-

malcalco—Cunduacán, en las cercanías de la Finca la Orboja, en una zona de matorrales.

Otra bolsa fue reportada en Villa Chichicapa, en el libramiento La Libertad, a unos 20 kilómetros de Paraíso.

Uno de los mensajes dice: "Esto te va a pasar, si sigues matando gente inocente, deja de matar a inocentes como el niño de Paraíso, los niños no se tocan puto, 16,14". El otro está dirigido al Secretario de Seguridad y Protección Ciudadana.

El pasado martes, el niño de 12 años, Dante Emiliano, recibió un balazo en el abdomen

y agonizó durante varios minutos tirado en el piso frente a la casa de su abuela en Paraíso.

Ayer, el Gobernador morenista de Tabasco, Carlos Merino, reveló que Dante Emiliano supuestamente recibió una llamada, salió a la calle y dialogó con sus victimarios.

"En un momento dado estuvo dialogando con unas personas de un automóvil... hubo un intento de estas personas, quizás se tornó en una cierta discusión, no podemos asegurar que conocía a las personas, pero acudió a dialogar con ellos, y en esa discusión, en



ese alegato, intenta alguien del automóvil retenerlo o quizás tratar de introducirlo al auto", señaló en un comunicado.

Agregó que en ese forcejeo el menor se zafó, emitió algunos sonidos y posteriormente una de las personas del automóvil le disparó hasta en tres ocasiones.

**Calculan 130 mil mdd para evitar apagones**

VERÓNICA GASCÓN

El sector patronal calculó que se requieren 21 mil 600 millones de dólares anuales (129 mil 660 millones de dólares durante el próximo sexenio) para fortalecer el sistema eléctrico nacional y evitar apagones.

Cálculos de la Coparmex arrojan que para el rubro de transmisión y distribución se requerirán 9 mil millones de dólares al año, esto es 54 mil millones de dólares en seis años.

En tanto que la inversión anual en generación sería de 12 mil 600 millones de dólares, es decir, 75 mil 660 millones de dólares anuales más en el próximo sexenio.

"Plantamos que la CFE la tenemos que fortalecer, debe tener recursos para invertir en transmisión y distribución pero también para generación de energía eléctrica y permitir que haya más inversión privada", afirmó José Medina Mora, presidente de Coparmex en conferencia de prensa.





# EL UNIVERSAL

www.eluniversal.com.mx

EL GRAN DIARIO DE MÉXICO

ElUniversalOnline @EL\_Universal\_Mx \$20

Viernes 24 de mayo de 2024

**CRÓNICA**

## “Estábamos mero adelante; creí que me iba a morir”

**ALELHI SALGADO Y EMILIO VÁSQUEZ** Enviada y reportero  
—nacion@eluniversal.com.mx

Monterrey, NL.— Pasaron 24 horas y sólo quedan las heridas y la frialdad de los números que dejó el desplome del escenario durante un mitin en el que participó el candidato presidencial de Movimiento Ciudadano, Jorge Álvarez Máynez: 189 heridos y nueve muertos.

Martina Carreón quería ver a Bronco, pero terminó la noche en el hospital; corrió para salvar su vida y la de su hija, pero una estructura le cayó en la pierna y se la fracturó: “¡Pensé que me iba a morir!”.

Martha Herrera, candidata al Senado, sobrevivió porque quedó en un lugar donde no cayó nada: “Fue un milagro”.

| NACIÓN | A9



**FRASE DEL DÍA**

**SAMUEL GARCÍA**  
Gobernador de Nuevo León

“Nos tomó por sorpresa, no estaba ni siquiera pronosticado en la ciudad una tormenta...”

| NACIÓN | A9



Martina Carreón resultó con una fractura en la pierna derecha tras el desplome del escenario en el evento de Movimiento Ciudadano.

# 4,116 niños han muerto a balazos este sexenio

**Guanajuato, el Edomex y Jalisco acaparan uno de cada 3 homicidios de menores con arma de fuego en el primer trimestre del año, indica un informe de Redim**

**MARÍA CABADAS**  
—nacion@eluniversal.com.mx

Durante el sexenio del presidente Andrés Manuel López Obrador se han registrado 4 mil 116 niños y adolescentes asesinados con arma de fuego.

Guanajuato es el estado que concentra el mayor número de casos cometidos de enero a marzo pasado, con 31, señala un informe de la Red por los Derechos de la Infancia en México (Redim).

A partir de datos del Secretariado Ejecutivo del Sistema Nacional

de Seguridad Pública, el Estado de México y Jalisco se ubican en segundo y tercer lugar, con 18 y 14 asesinatos en el primer trimestre del año, respectivamente.

Las tres entidades acapalaron uno de cada tres homicidios con arma de fuego de niños y adolescentes en el país.

Juan Martín Pérez, coordinador regional de Tejiendo Redes Infancia en América Latina y el Caribe, comenta que todos los delitos contra menores de edad alcanzan una impunidad de 97%.

| NACIÓN | A10

## “DELINCUENCIA SE LE SALIÓ DE LAS MANOS”

La madre de Emiliano, menor asesinado en Tabasco, señala a AMLO por la inseguridad que se vive en el país. | A16 |

## ASESINAN A ADOLESCENTE EN CIUDAD JUÁREZ

| ESTADOS | A16

**ESTADOS**

### VELA POR DEFENDER A MUJERES

Tras cuatro años en prisión, Alina impulsó una ley para apoyar a víctimas encarceladas por actuar contra sus agresores. | A16 |

**ESPECTÁCULOS**

### Lucero Mijares se blinda ante las críticas

La cantante asegura que los comentarios negativos se le resbalan fácilmente. | A32 |

**UD**

### Mucho ímpetu, pero poco fútbol

La Máquina y las Águilas empatan en el primer duelo de la final, que sólo ofreció emociones al inicio. | B1 |

## Domo de calor cubre a México y otros países

Académico de la UNAM advierte que el cambio climático intensifica este fenómeno

**GUADALUPE GALVÁN**  
—elmundo@eluniversal.com.mx

El domo de calor que cubre a México, Centroamérica y parte del sur de Estados Unidos está generando temperaturas extremas que han provocado la muerte de personas y animales.

Este fenómeno, que se produce

cuando las masas de aire caliente se encapsulan y aumentan de temperatura con la radiación, será cada vez más frecuente y extremo debido al calentamiento global, advierte a EL UNIVERSAL el doctor Jorge Luis García, académico de la Escuela Nacional de Ciencias de la Tierra de la UNAM y profesor de Ciencias Atmosféricas.

No sólo los domos de calor, los huracanes también son cada vez más fuertes y esa intensidad se relaciona con el cambio climático causado por el ser humano. “No estamos preparados”, lamenta.

| MUNDO | A18

**LA SUCESIÓN 2024 FALTAN 9 DÍAS**

## Las campañas



**Claudia: nosotros no robamos y nunca traicionaremos al pueblo** | A4 |

## La ventaja de Sheinbaum es irreversible, dice Ramírez Cuellar

El coordinador de sectores productivos y económicos de la campaña presidencial asegura que está garantizado un triunfo arrollador el 2 de junio. | A5 |



**AMLO entregó el país a los criminales, asegura Xóchitl** | A4 |

**OPINIÓN**

- NACIÓN
- A11 Eunice Rendón
- A14 Mario Maldonado
- A20 Kenia López Rabadañ
- A20 Carlos Heredia Zubeta
- A21 Paola Félix Díaz
- A21 Everardo Moreno C.

**\$17.17**  
DÓLAR AL MENUDEO

Año 107, Número 38,894  
CDMX 46 págs.



### MARCELA GÓMEZ ZALCE

“Es evidente que a López Obrador no le ocupa ni preocupa dar tolerancia a los intereses electorales del crimen organizado”

| A12 |

DANILO SUÁREZ/EL UNIVERSAL

DANILO SUÁREZ/EL UNIVERSAL

HERNÁNDEZ FRECOSO/EL UNIVERSAL

AMBER MUELLER/EL UNIVERSAL

DANILO SUÁREZ/EL UNIVERSAL

CARLOS MORA/EL UNIVERSAL

DANILO SUÁREZ/EL UNIVERSAL

| A12 |



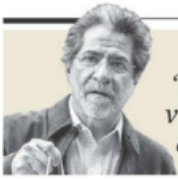

**Rafael Pérez Gay**  
"El declive del cine nos  
valía rábano si veíamos  
a Rossy Mendoza" - P. 3



**Ana Lilia Rivera**  
"Legislar para los más  
vulnerables y fortalecer  
la democracia" - P. 12



**Enrique Serna**  
"Las campañas en los  
tiempos del antiguo  
régimen" - P. 32

**META 2024** Ofrece Samuel García \$400 mil por fallecido y 100 mil por lesionado; confirma que nueve perdieron la vida y actualiza a 180 la cifra de heridos, de los cuales 36 siguen internados, uno intubado

## NL crea fondo para indemnizar y becar a víctimas y familiares

EQUIPO MILENIO, MONTERREY Y CDMX

El gobierno de Nuevo León creó un comité que tendrá un fondo para indemnizar y becar a víctimas y familiares después de la tragedia en un mitin de Movi-

miento Ciudadano, que dejó nueve muertos y 180 heridos, además de cubrir los gastos funerarios. De los lesionados, 36 continúan hospitalizados y de ellos uno está todavía intubado. PÁGS. 6 Y 7

**Jorge Álvarez Máñez**  
"He tenido comunicación  
personal con cada paciente"

ARMANDO MARTÍNEZ - PÁGS. 6 Y 7

**Encuentro en Monterrey**  
Sheinbaum promete a la IP  
plan energético por 25 años

S. GONZÁLEZ Y E. ROCHA - PAG. 8

**Gira con Taboada**  
Xóchitl plantea en Tepito  
defensa de los informales

I. NAVARRO Y G. VELA - PAG. 10



Escombros del escenario que se fue a tierra por una tormenta eléctrica y un vendaval en San Pedro Garza García. MIGUEL SIERRA/EFE

## Hasta siete "huracanes mayores", el pronóstico

AFP, WASHINGTON

La temporada 2024 de huracanes en el Atlántico, que comenzará la semana próxima, se proyecta como "extraordinaria" con la posibilidad de que haya de cuatro a siete huracanes de categoría tres o más, informó la Oficina de Administración Oceánica y Atmosférica de EU. PAG. 17

→ **Style**

Ellas son Irene Azuela y Alexandra de la Mora  
Además: caras más chic

P. 34-35

**Final. Con movido empate a uno, nada para nadie entre Cruz Azul y América**

EMPRESA SOCIALMENTE RESPONSABLE

## Busca El Chapo destejér su mito en una carta para pedir nuevo juicio

ÁNGEL HERNÁNDEZ, CDMX

El Chapo Guzmán señala a autoridades, medios y a EU de crearle una imagen magnificada de capo de la droga. PAG. 4

P. 14

**Línea 3. Comienzan pruebas en cuatro puntos del Cablebús**

## "Cuidado con la IA", el mensaje principal: JLo

La actriz y cantante es coprotagonista de un robot terrorista en Atlas, nueva entrega de Netflix

SUSANA MOSCATEL - PAG. 23





# La Jornada

DIRECTORA GENERAL: CARMEN LIRA SAADE  
DIRECTOR FUNDADOR: CARLOS PAYÁN VELVER

VIERNES 24 DE MAYO DE 2024 // CIUDAD DE MÉXICO // AÑO 40 // NÚMERO 14315 // Precio 10 pesos

**Concentra a los ideólogos más recalcitrantes del neoliberalismo**

## En Madrid, cónclave de la ultraderecha enfocado hacia AL

- Impone su línea Atlas Network; tiene en el mundo 600 organizaciones
- Según expertos, este ente nutrió la guerra sucia contra AMLO y Sheinbaum
- Los ponentes consideran a la izquierda "enemiga del progreso"
- El encuentro durará dos días y todo cuanto se pacte será secreto

ARMANDO G. TEJEDA, CORRESPONSAL / P 27



La reunión que encabeza Atlas Network se realiza en el hotel Intercontinental de Madrid. Foto Armando G. Tejeda

## Acarreos del PRD a cambio de despensas en Iztapalapa



▲ La colocación de las pulseras a cambio de despensas fue realizada en las oficinas de Tretma AC, en Santa Cruz Meyehualco. Foto Luis Castillo

- Cerca del parque Santa Cruz Meyehualco fueron distribuidas miles de pulseras amarillas para el trueque
- La condición fue que asistieran a un acto de Xóchitl Gálvez y Santiago Taboada
- La operación se realizó en Tretma AC, agrupación del candidato Martín Hernández

SANDRA HERNÁNDEZ / P 31

### López Obrador: está descartado reanudar tratos con Ecuador

- Minimiza que la CIJ rechazara dictar medidas cautelares en favor de México

- La Corte de La Haya da la razón en que la inviolabilidad de la sedes diplomáticas es total

E. OLIVARES, A. BECERRIL  
Y A. SÁNCHEZ / P 3

**Cifras de mayo; se prevén temperaturas mayores a 40 grados en 26 estados**

## En Veracruz y NL, 15 muertes por el calor

DE LOS CORRESPONSALES Y ANGÉLICA ENCISO / P 9 Y 28





OPINIÓN

Claudio Albertani	16
Gilberto López y Rivas	16
Jorge Carrillo Olea	18
Pedro Miguel	18
José Cueli	Cultura
Leonardo García Tsao	Espectáculos

COLUMNAS

<b>Dinero</b>	
Enrique Galván Ochoa	8
<b>Astillero</b>	
Julio Hernández López	10
<b>Economía Moral</b>	
Julio Boltvinik	22
<b>México SA</b>	
Carlos Fernández-Vega	23



## En la tragedia en NL, nueve muertos y 189 heridos



▲ El gobernador Samuel García actualizó las cifras de víctimas por el colapso de una estructura durante el acto de campaña de Movimiento Ciudadano en San Pedro Garza García, en el que participó el candidato presidencial Jorge Álvarez Máynez. La mayoría de lesionados fue dada

de alta y sólo permanecían 36 hospitalizados. La fiscalía estatal abrió una carpeta de investigación. El mandatario ofreció 400 mil pesos de indemnización a familiares de las personas fallecidas y de 100 mil a los heridos. Foto Afp. RAÚL ROBLEDO, CORRESPONSAL/P 5

# INE: hubo intentos por alterar el padrón de votantes en el extranjero

● Más de 3 mil registros anómalos fueron detectados

● Investiga la FGR los presuntos delitos electorales

● La lista nominal quedó en 223 mil 961 sufragantes

● Alrededor de dos tercios lo hará vía electrónica

LILIAN HERNÁNDEZ, FABIOLA MARTÍNEZ Y ALONSO URRUTIA / P 6

## Visiblemente cansada, Gálvez apresura acto en Iztapalapa

● Estuvo acompañada por Santiago Taboada y por la aspirante a esa alcaldía

● Antes, en Tepito, ofreció apoyos sociales a líderes del comercio ambulante

GEORGINA SALDIERNA / P 7

## Dejan todo para el estadio Azteca



▲ El empate se dio con goles del cruzazulino Uriel Antuna y del americanista Julián Quiñones. Foto V. Camacho, A. ACEVES / DEPORTES

## Sheinbaum: gran potencial de desarrollo del país por su estabilidad

● La solidez económica impulsa la inversión, expresa a empresarios neoleoneses

● En Saltillo, Coahuila, afirma que ganará la 4T por el creciente rechazo al PRI

ALMA E. MUÑOZ, ENVIADA / P 7





**POR CONTINGENCIA, ASÍ ES EL DOBLE NO CIRCULA PARA HOY:**

Todos los autos con **holograma 2.**

Los hologramas **1** cuyo último dígito sea **0, 1, 3, 5, 7 o 9.**

Los hologramas **00 y 0,** engomado **AZUL,** terminación de placa **9 o 0.**

**VIERNES**

24 DE MAYO DE 2024

AÑO CVIII TOMO III, NO. 38,978 CIUDAD DE MÉXICO 48 PÁGINAS \$20.00

# EXCELSIOR

EL PERIÓDICO DE LA VIDA NACIONAL

**FUNCIÓN**

**ANNIFER CONNELLY**

**Aunque de niña su sueño no era estar en Hollywood, la actriz ahora sabe que ése era su camino. Estrena Dark Matter, miniserie disponible en Apple TV+ / 6**

**FINAL DE IDA**

**1:1**

**CRUZ AZUL : AMÉRICA**

**ADRENALINA**

**DEJAN VIVO AL AMÉRICA**

**Un duelo intenso entre los equipos punteros del torneo, Cruz Azul no pudo mantener su ventaja inicial sobre el América, que buscará coronarse el domingo ante su afición, en el Estadio Azteca.**

Foto: Reuters

Foto: Cuartoscuro

## EL GOBIERNO DE NL ASUMIRÁ COSTO DE INDEMNIZACIÓN

# Ofrecen \$400 mil a deudos tras colapso

POR ARACELY GARZA  
Corresponsal

**MONTERREY.**— El gobierno de Nuevo León ofreció 400 mil pesos a las familias de las nueve víctimas mortales que dejó el desplome de un escenario durante el cierre de campaña de Movimiento Ciudadano, en San Pedro Garza García.

El gobernador Samuel García detalló que también habrá un apoyo de 100 mil pesos para quienes resultaron heridos y estarán incapacitados para laborar.

“Hemos creado un comité que va a tener un fondo de indemnización. Ya estamos dispersando a las familias, es un apoyo económico que los va a ayudar”, dijo en conferencia. Agregó que su administración asumió los gastos funerarios de los nueve fallecidos, y detalló que hubo 189 lesionados, de los cuales 36 permanecen hospitalizados. De éstos, abundó, se cubrirán los gastos hospitalarios, los de medicamentos y se les dará seguimiento.

Afirmó que el Estado se hará cargo de la manutención de aquellas familias cuyos hijos requieran beca, apoyos, alimentos y transporte. “Todo el DIF va a estar a disposición de las familias de 180 personas”, señaló.

Para Lorena de la Garza, diputada local por el PRI, el gobierno estatal debe hacerles justicia a las víctimas y no sólo ofrecerles dinero. Lo que sigue, dijo, es deslindar responsabilidades. “Si se incurrió en alguna negligencia, falla o irregularidad, se tiene que castigar, ya sea de la autoridad o de un privado.”

PRIMERA | PÁGINAS 6 Y 7

**A CADA LESIONADO que haya quedado incapacitado para laborar se le entregarán 100 mil pesos como apoyo, anunció Samuel García; de 189 heridos, 36 siguen hospitalizados**



Foto: Reuters

El gobierno de Nuevo León aseguró que las secretarías de Protección Civil estatal y municipal autorizaron la realización del acto político en un campo de béisbol. En la imagen, el escenario que se desplomó.

### MONTOS

Las indemnizaciones derivadas de procesos reparatorios por alguna tragedia alcanzan montos mayores a lo ofrecido por NL.

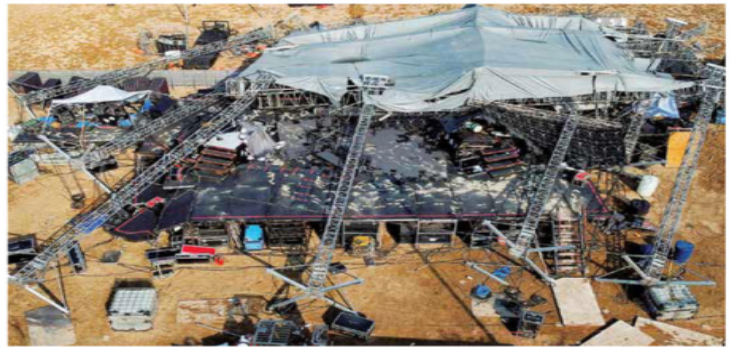
Tras el incendio en la estación del INM en Juárez se pagaron

**3.5 MDP**  
por víctima mortal.

En el mismo caso, el gobierno federal erogará entre

**3 Y 4 MDP**  
por cada lesionado.

Por el desplome de la L12 del Metro, la indemnización mínima alcanzó los

**\$1.9 MILLONES**

### Pese a alerta climática, el evento siguió

Aunque para el gobierno de Nuevo León la tragedia del miércoles derivó de un evento “atípico”, desde antes hubo alerta de tormentas y vientos fuertes para la zona de Monterrey-Saltito, donde se ubica San Pedro Garza García.

“Mínimo tres días antes ya se conocía que había probabilidad de lluvias. Este miércoles, tanto el Servicio Meteorológico Nacional como nosotros en Meteored, también actualizamos esta condición de precipitaciones que, insisto, se mantenían”,

aseguró el meteorólogo José Martín Cortés en entrevista con **Imagen Radio**.

Además, las montañas aledañas a San Pedro “pueden hacer que las probabilidades de lluvia sean mayores, incluso también el viento agarra como rampa a esta cadena montañosa y hace que se acelere”.

Javier Navarro Velasco, secretario de Gobierno de Nuevo León, afirmó que se siguieron los protocolos de Protección Civil para el cierre de campaña, pero tras cinco minutos de “este viento atípico y tormenta de rayos” ocurrió la tragedia.

— De la Redacción  
PRIMERA | PÁGINA 6



### EXPRESIONES

#### CONFRONTA LUZ Y OSCURIDAD

Un río mitológico inspiró a Magali Lara para crear una de las obras que abre la 15 Bienal Femsa. / 22



### FUNCIÓN

#### EL MIEDO, SU MEJOR ALIADO

Mike Faist recibió en Cannes el Trofeo Chopard, otorgado a grandes promesas de la actuación.

Fotos: Juan Carlos Talavera y Cortesio Stéphane Feugère

### PRIMERA

#### Niño dialogó con sus asesinos: gobernador

El mandatario Carlos Merino afirmó que el niño asesinado en Paraíso, Tabasco, supuestamente recibió una llamada, salió a la calle y dialogó con sus victimarios. / 16

### PRIMERA

#### Semarnat investiga decesos de monos

Una semana después de los primeros reportes, el gobierno activó un plan de atención para determinar las posibles causas que ocasionaron el deceso de decenas de primates en Tabasco y Chiapas. / 16

### GLOBAL

#### México pierde round ante Ecuador

La Corte Internacional de Justicia rechazó las medidas provisionales que nuestro país solicitó tras el asalto a su embajada en Quito; López Obrador descartó tener interés en reactivar el diálogo. / 20

### DINERO

**4.78**

#### POR CIENTO

fue la tasa de la inflación general en la primera mitad de mayo, la tercera alza consecutiva; el chileno serrano fue el alimento que más se encareció.

## EXCELSIOR

Pascal Beltrán del Río **2**  
Jorge Camargo Zurita **10**  
Yuriria Sierra **14**



## ARRECIA SUS PROTESTAS PREVIO AL 2 DE JUNIO

# CNTE pone en su mira a partidos

POR XIMENA MEJÍA Y RODOLFO DORANTES

La Coordinadora Nacional de Trabajadores de la Educación (CNTE) escaló sus protestas en la CDMX al atacar sedes de partidos.

Cerca de 100 maestros disidentes vandalizaron las oficinas de Morena y afuera quemaron propaganda electoral. Durante el acto, impidieron la salida del dirigente nacional del partido, Mario Delgado, así como de reporteros y camarógrafos que habían acudido a una conferencia de prensa.

Grupos de la CNTE también quemaron propaganda afuera de las sedes nacionales del PAN, del PRI y del INE. Aseveraron que otros contingentes protestaron en las oficinas del PRD, MC, PT, y PVEM.

Pedro Hernández, secretario general de la Sección 9, dijo que quieren dejar en claro ante todos los partidos



Foto: Cuartoscuro

La disidencia magisterial quemó propaganda política afuera de la sede de Morena; también cerraron los accesos y salidas al inmueble.

que la CNTE siempre mantendrá su independencia ideológica, económica y de acción. La Coordinadora mantiene su plantón en el Zócalo capitalino, donde el 29 de mayo se prevé el cierre de campaña de la aspirante presidencial morenista

Claudia Sheinbaum.

En la ciudad de Oaxaca, el magisterio disidente bloqueó terminales de autobuses e instalaciones de Pemex. Además, por segundo día consecutivo cerró las sedes del Poder Ejecutivo y Judicial del Estado, paralizando

### PRIMERA

#### Avanza el voto desde el extranjero

Hasta este jueves, el INE ha recibido 54% de los votos postales emitidos por los mexicanos en el exterior, y el 30% de los inscritos para votar por internet. / 4

### COMUNIDAD

#### Las quejas electorales se disparan en mayo

Mientras al cierre de abril el Instituto Electoral capitalino había recibido mil 026 recursos, la cifra creció a mil 495 al día 21 de este mes. / 18

actividades administrativas.

En Tuxtla Gutiérrez, Chiapas, tapó las entradas y salidas del centro de distribución regional de Pemex, ubicado en la colonia Plan de Ayala.

— Con información de Patricia Briseño y Gaspar Romero  
PRIMERA | PÁGINA 2





## Empresas y Negocios

### Producción de petróleo en abril, la más baja desde 1979

• Al cuarto mes, la producción continuó su declive, con ocho meses consecutivos de reducción en asignaciones y contratos.

• PÁG. 21

### México | Producción de petróleo crudo



FUENTE: CNH GRÁFICO EE

## MITOFSKY EL ECONOMISTA

### #AMLOTrackingpoll

#### Semana favorable

El presidente AMLO se ha recuperado gradualmente de su caída en abril; alcanzó el 54.2% este día.

• PÁG. 46

● ACUERDO ● DESACUERDO

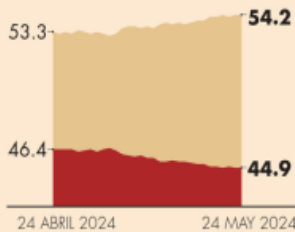

#### Situación de economía

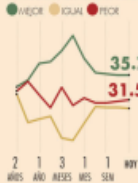

#### Situación de seguridad

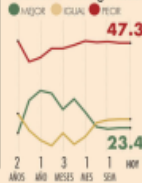

## En Primer Plano Finanzas y Dinero

### PIB hiló seis trimestres con desaceleración

# Crecimiento de la economía se enfría; inflación sigue candente

• Precios agropecuarios y energéticos impulsaron la inflación anual en primera quincena de mayo.

Y. Morales y B. Saldivar • PÁGS. 4-5 Y 6

El crecimiento de la economía en el primer trimestre del año fue inferior a la expectativa para el periodo y con ello se alargó la racha de registros descendentes.

### Producto Interno Bruto total de México

BILLONES DE PESOS

● VARIACIÓN ANUAL

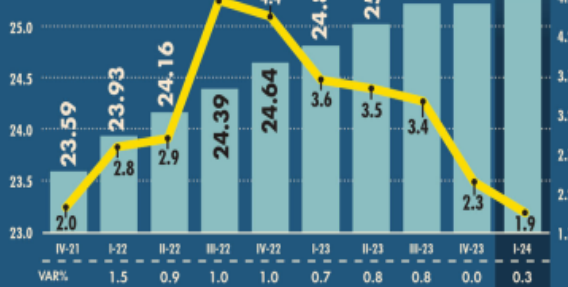

FUENTE: ELABORACIÓN PROPIA CON CIFRAS DEL INEGI

**4.78%** ANUAL, inflación primera quincena de mayo.

**4.31%** FUE LA INFLACIÓN subyacente en la quincena.

**5.23%** SUBIERON los precios de los servicios.

## Finanzas y Dinero

### Economía mexicana creció 0.3% en marzo y 3.3% anual: IGAE • PÁG. 5

## APROBACIÓN CIUDADANA, GOBERNADORES Y GOBERNADORAS DE MÉXICO

### Gobernadores mantienen el nivel de desempeño en sus estados

En el cuarto mes del año, nueve gobernadores reportaron su nivel de aprobación por desempeño, mientras otros 15 registraron un descenso. En promedio, la evaluación conjunta de los mandatarios mejoró ligeramente respecto del mes previo.

• PÁG. 42

#### Ranking de gobernadores y gobernadoras de México | PORCENTAJE DE APROBACIÓN ABRIL 2024

Ranking	Estado	Gobernador/a	Porcentaje
1	SLP	Ricardo Gallardo Cardona	61.4
2	YUC	Mauricio Vilo	61.2
3	AGS	Teresa Jiménez Esquivel	59.5
4	QR	Mara Lezama	58.7
5	QRO	Mauricio Kuri	57.0
6	SIN	Rubén Rocha Moya	55.4
7	HGO	Julio Ramón Manchaca	55.1
8	BC	Marina del Pilar Ávila	54.6
9	CHIH	María Eugenia Campos	54.3
10	TLAX	Loirena Cuéllar	53.9

## Opinión



Prohibido por Alemania  
Yanis Varoufakis • PÁG. 32

- Enrique Campos S. • PÁG. 13
- Adair Casco • PÁG. 18
- Fausto Pretelin M. • PÁG. 36
- Demetrio Sodi • PÁG. 41
- Alberto Aguirre • PÁG. 41

## Empresas y Negocios

### Con AMLO, CFE registra la inversión sexenal más baja

• El gasto promedio es el menor en cuatro administraciones.

• PÁG. 22

### Gasto promedio anual en inversión física de la CFE\*

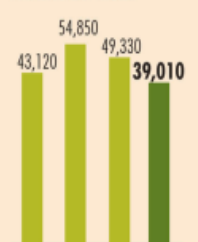

\* Primeros cinco años de la administración  
FUENTE: MÉXICO EVALÚA

## elecciones 2024

### Campañas buscan retomar ánimo electoral

• PÁG. 39

### Investigan causas del percance en NL

Jorge Á. Máinez, MOVIMIENTO CIUDADANO.  
"Es desgarrador pensar en las vidas perdidas. No puedo expresar mi dolor".

### Sistema de seguridad, en agenda sexenal

Xóchitl Gálvez, PAN-FREDD.

"Podemos trabajar con los comerciantes de vía pública para salir de la pobreza".

### Fortalecer a las pymes, una prioridad

C. Sheinbaum, MORENA-PTFEM.

"Estamos pensando en cadenas de valor que involucren desde los más pequeños".



7 509661 885870





# EL FINANCIERO

AÑO XLIII · N.º. 11625 · CIUDAD DE MÉXICO · VIERNES 24 DE MAYO DE 2024 · \$10 M.N. · [elfinanciero.com.mx](http://elfinanciero.com.mx)



**ELECCIONES 2024**



**CLAUDIA SHEINBAUM**

## Inversiones deben crear bienestar

EN LA CAINTRA DE NL. Las trasnacionales que inviertan en el país como parte del *nearshoring* deberán permitir que pequeños negocios puedan participar. **PÁG. 42**

**INVESTIGAN COLAPSO EN EVENTO DE MC**

APOYARÁ GOBIERNO DE NL A DEUDOS DE FALLECIDOS; FUERON 189 LOS HERIDOS.

**PÁG. 37**



**XÓCHITL GÁLVEZ**

## Promete apoyo a los comerciantes

EN TEPITO. La candidata de oposición dijo creer en el comercio informal. Entre aplausos y chillidos, prometió un sistema nacional que garantice salud, vivienda y pensiones. **PÁG. 39**



**PÁG. 38**

**ENCUESTADORES**

En la recta final, sin cambios en las tendencias de las encuestas



**ALEJANDRO MORENO**

**ROY CAMPOS**

**LORENA BECERRA**

**HÉCTOR JIMÉNEZ**

# Ven división en Banxico sobre próximas bajas de tasa objetivo

**Minutas.** En la Junta de Gobierno algunos ponderan ajustes graduales; otros contemplan recorte en junio

La Junta de Gobierno del Banxico llegaría dividida a su próxima reunión de política monetaria a finales de junio, pues tres miembros ven condiciones para recortar la tasa de referencia, y dos rechazan esa posibilidad. Expertos dicen que tras las minutas de la reunión de este mes, publicadas ayer, un ajuste a la baja ya no es claro, pues éstas revelan que uno de los miembros enfatizó que no sería posible otro ajuste "ni ahora ni en los siguientes meses" por el estancamiento de la inflación. —*Ana Martínez / PÁG. 4*

## Inflación al consumidor

■ Variación porcentual anual por tipo de índice

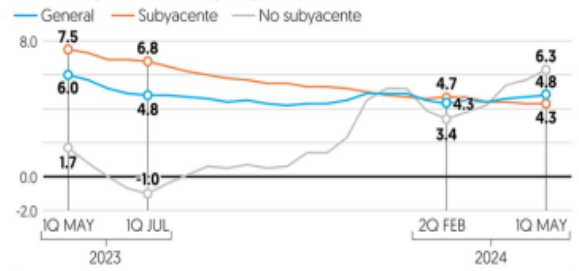

Fuente: INEGI.

**PRESIONA NO SUBYACENTE EN PRIMERA QUINCENA DE MAYO**

## INFLACIÓN NO PARA; ACELERA A 4.78% ANUAL

La inflación no da tregua.

Datos del INEGI revelan que en la primera quincena de mayo se aceleró a 4.78 por ciento anual, y ligó tres periodos al alza.

La resistencia de la inflación en meses recientes ha sido por la no subyacente,

rubro que marcó una tasa de 6.27 por ciento anual, desde 5.69 por ciento al cierre de abril.

La subyacente mantuvo su trayectoria a la baja al ubicarse en 4.31 por ciento anual, desde 4.34 por ciento del periodo previo. —*A. Moscosa / PÁG. 5*

**IGAE AVANZA 3.3% EN MARZO; TIENE RESULTADOS MIXTOS**

CRECE PIB 1.9% ANUAL EN EL PRIMER TRIMESTRE, SU MENOR DESEMPEÑO EN TRES AÑOS. **PÁG. 8**

**ROGELIO RAMÍREZ DE LA O**

## 'Gran plan de deuda' en Pemex, lejos de ser inminente: Hacienda

Rogelio Ramírez de la O, secretario de Hacienda, restó importancia a la idea de elaborar una estrategia para reestructurar la deuda de Pemex en un futuro cercano.

En entrevista con Bloomberg,

dijo que no se tiene contemplado realizar "grandes operaciones", ya que establecer una nueva estrategia tardaría meses o años, y eso ya dependería de la siguiente administración. —*Bloomberg / PÁG. 12*

**EL JUICIO SIGUE: AMLO**

Rechaza la CIJ denuncia de México contra Ecuador por asalto a embajada.

**PÁG. 42**

**ESCRIBEN**

**René Delgado**  
SOBREAVISO / 29

**Leopoldo Gómez**  
DESDE EL OTRO LADO / 32

**Macario Schettino**  
FUERA DE LA CAJA / 39



**MUERTE DE MONOS AVIZORA MÁS RIESGOS EN FAUNA** pág. 21



**LAS ALTAS** temperaturas provocan que aulladores se desmayen y caigan de los árboles desde una altura de 20 metros.

Ilustración: Julio Loyola

**2024, YA ENTRE LOS PEORES AÑOS POR CONTAMINACIÓN**

**SUMAN** 21 días de restricción y 10 contingencias; pega calor a actividad de capitalinos y a su bolsillo; hoy de nuevo doble no circula. pág. 16



# La Razón DE MÉXICO

WWW.RAZON.COM.MX

VIERNES 24 DE MAYO DE 2024 | NUEVA ÉPOCA | AÑO 16 | NÚMERO 4654

PRECIO \$10.00

ELECCIÓN 2024 PRESIDENCIA



Claudia, con industriales en Monterrey; Xóchitl y Taboada entran a Tepito

**SHEINBAUM** expresa condolencias por tragedia; con IP neoleonesa señala que se debe aprovechar relocalización. págs. 7 y 8



CLAUDIA, ayer con empresarios de Caintra.

**ENEL BARRIO**, la aspirante del Frente junto con Taboada detalla ante comerciantes plan de vivienda, seguro popular, estancias...



GÁLVEZ y Taboada, ayer en Tepito.

MC "NO TIENE LA CULPA": AMLO

## Tragedia en NL: Dolor, deslindes y señalamientos por clima atípico

ULISES SORIANO EN NUEVO LEÓN

**Entregan** cuerpos de víctimas del desplome de escenario en evento de MC; joven narra que se aturdió, dejó a su abuela y murió; "nunca sabes cuándo le vas a decir el último te quiero"

**Se revisó** 3 veces: Protección Civil; Máynez afirma que nunca había visto fenómeno así; Samuel, que los tomó por sorpresa; Conagua alertó sobre vientos 12 horas antes págs. 3 a 6



EL SITIO del desplome del templete, ayer.

EL SALDO

- 9 personas fallecidas tras el accidente
- 189 heridos; 12 hospitalizados
- 2 pacientes en cuidados intensivos

**CNTE DESQUICIA PARTIDOS Y HASTA ENCIERRA LÍDERES**

**MAESTROS** se manifiestan en sedes de institutos políticos y del INE; queman propaganda; al morenista Mario Delgado lo dejan encerrado por dos horas. pág. 9

**MARIO** Delgado, ayer, atrapado en la sede de Morena, por la protesta de maestros.



HOY ESCRIBEN

6 años de concentración del poder pág. 2

**JAVIER SOLÓRZANO**

Las oposiciones pág. 9

**PEDRO SÁNCHEZ**

2 de junio pág. 27

**VALE VILLA**

**PIB** crece menos de lo esperado... e inflación escala de 4.67 a 4.78% págs. 17 y 18

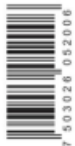

7 503028 052000





# DECIDEN EN EL AZTECA



La Máquina abrió el marcador de la final, pero dejó crecer a Las Águilas que lograron el empate. **DXT P. 22**

## EL CUERPO A PROFUNDIDAD

La exposición *Our Body: The Universe Within* permite conocer a detalle la conformación anatómica de los seres humanos **VIDA+ P. 18**

GRUPOS DE AVES, MONOS, PECES, ENTRE OTROS

# Muerte animal, bajo un intenso calor...

El deceso masivo de especies en varios estados, se da justo cuando México registra ondas de calor con las temperaturas más altas en su historia, junto con la falta de agua y de alimento por la sequía.

Especialistas que reclaman por la inacción de la autoridad, coinciden en que el fallecimiento de más de 130 macacos en Tabasco y Chiapas puede tener relación con el intenso clima y la tala, aunque aún se realizan estudios **ESTADOS P. 10**



VIERNES 24 DE MAYO DE 2024  
AÑO XIII N° 3190 | CDMX

## 24 HORAS

### EL DIARIO SIN LÍMITES

INFLACIÓN TIENE OTRO REBOTE EN LA PRIMERA QUINCENA DE MAYO **NEGOCIOS P. 14**

## Se elevan las extorsiones en el actual sexenio

De diciembre de 2018, hasta abril de este año, las denuncias por este delito superaron la cifra de los 50 mil, lo que la vuelve la de mayor incidencia en los últimos 18 años. Francisco Rivas, director del ONC, explica que la mayoría son fraudes y amenazas telefónicas, y que el cobro de derecho de piso va en aumento **MÉXICO P. 3**



**RECUENTO DE DAÑOS.** El parque de beisbol "El Obispo" fue resguardado por elementos de seguridad, luego de la tragedia que ocurrió la noche del miércoles. Ayer, el gobernador de NL, Samuel García, anunció una indemnización de 400 mil pesos para las víctimas **MÉXICO P. 5**

## CRÓNICA DE UNA DESAPARICIÓN ANUNCIADA

Vecinos de diversas colonias y trabajadores de Superisste piden ayuda para evitar el cierre de estas tiendas en la capital del país **CDMX P. 7**

## HÁNDICAP PRESIDENCIAL 2024

Por José Luis Camacho **MÉXICO P. 6**

HOY ESCRIBE

El ánimo de circo romano que prefiguró las expectativas del tercer debate entre los candidatos presidenciales no puso atención en uno de los temas fundamentales del cruce de opiniones: la seguridad... aunque debiera ser, más bien, la inseguridad. La candidata oficial Claudia Sheinbaum Pardo perdió la oportunidad de hacer un corte de caja de la herencia que recibirá del gobierno del presidente López Obrador.

**CARLOS RAMÍREZ PÁGINA 7**







# REPORTE Indigo

CINCO DÍAS

MÉXICO

No. 2990 24 AL 26 DE MAYO DE 2024

EDICIÓN DE FIN DE SEMANA

reporteindigo.com



# MÉXICO ANTE EL MUNDO

De cara a las próximas elecciones, el gobierno del presidente Andrés Manuel López Obrador le heredará a su sucesor un país con retos en materia de política exterior no solo con Estados Unidos y el posible regreso de Trump, sino con las naciones latinoamericanas, además de una ausencia en foros internacionales

12

ÍNDIGO DATA

## Ventaja para Claudia Delgadillo en Jalisco

La abanderada de Sigamos Haciendo Historia encabeza la intención de voto rumbo a la de Jalisco para los próximos comicios, de acuerdo con la última encuesta de Berumen



6

NACIONAL

## Marinos, garantes de las urnas

El INE y la Semar firmaron un convenio de colaboración para el resguardo y protección de la papelería electoral luego de que en 2021 se registraron casos de sustracción de dicho material

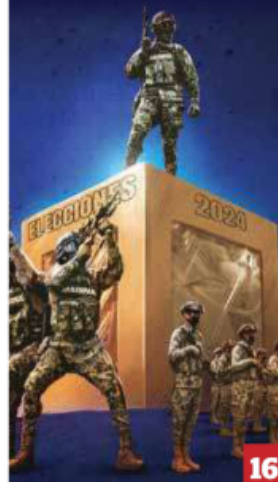

16





## Sacudida en San Pedro



Las estructuras metálicas que soportaban el templete del mitin de Movimiento Ciudadano fueron colapsadas por las ráfagas de viento.

## Solidaridad, fondo de indemnización e investigaciones, tras la tragedia en mitin

Suman 9 muertos y 121 heridos, 27 aún hospitalizados; consternación general; Claudia Sheinbaum suspende acto masivo en Monterrey

**Tragedia.** La Fiscalía General de Justicia de Nuevo León (FGJNL) comenzó una investigación del accidente que la noche del miércoles dejó 9 muertos y 121 heridos en un mitin donde participaba Jorge Álvarez Máynez, candidato presidencial de Movimiento Ciudadano.

Las autoridades resguardan el sitio, donde permanecen vestigios del evento proselitista como banderas y pancartas de color naranja, relativo a MC, así como calzado de la gente que salió en estampida y ropa ensangrentada.

El percance ocurrió cuando ráfagas de viento derribaron las estructuras del templete en el que estaban Álvarez Máynez, la aspi-

rante de MC a la alcaldía de San Pedro, Lorenia Canavati, y Martha Herrera, candidata al Senado.

El gobernador de Nuevo León, Samuel García, quien también pertenece a MC, informó que los familiares de las personas que murieron recibirán una indemnización de 400 mil pesos. Las personas lesionadas contarán con una indemnización de 100 mil pesos mensuales para cubrir sus gastos de medicamentos, transporte, alimentación, entre otros.

Claudia Sheinbaum, Xóchitl Gálvez y el presidente Andrés Manuel López Obrador expresaron su solidaridad a las víctimas y a Máynez. **PAG 6**

### FESTEJO

Adrián Figueroa - Página 22

**"Para mí, la difusión de la historia ha sido un privilegio", dice Javier Gardiadiago en el programa especial para celebrar los 20 años de "Historia para todos", en el IMER**



### DISTINCIÓN

Página 20

**Ana Blandiana, gran poeta y conciencia cívica de Rumania, es galardonada este jueves con el Premio Princesa de Asturias de las Letras 2024**

### HISTORIAS SANGRIENTAS

Bertha Hernández - Páginas 16-17

**Muerte en la Casa de los Azulejos; el asesinato del Conde del Valle de Orizaba**

## La Haya rechaza medidas cautelares contra Ecuador

**Zas!!!** La Corte Internacional de Justicia dio la razón ayer a Ecuador en su litigio con México, al negar que exista una "urgencia" o un "riesgo real e inminente" que requiera la emisión de medidas cautelares contra el país sudamericano, como solicitó México, en respuesta al asalto de su embajada en Quito, aunque enfatizó "la importancia fundamental" de respetar la Convención de Viena.

En consecuencia, La Haya no impondrá a Ecuador medidas cautelares para salvaguardar la integridad de la Embajada de México, porque consideró que "las garantías dadas" por el gobierno de Daniel Noboa ya "abarcaban las preocupaciones expresadas por México".

"Son medidas cautelares, todavía no termina el juicio", dijo el presidente López Obrador. **PAG 13**

## No baja el ozono y no termina la contingencia

**Crisis.** La Comisión Ambiental de la Megalópolis decidió anoche mantener este viernes la contingencia ambiental por ozono elevado. Informó que hoy no circulan los vehículos de uso particular con holograma de verificación 2. Los de holograma 1 cuyo último dígito numérico sea 0, 1, 3, 5, 7 y 9. Y los autos de verificación 00 y 0, engomado azul, terminación de placa 9 y 0. **PAG 12**

### LA ESQUINA

*Una de las cosas elementales, cuando sucede una tragedia como la de San Pedro es no lucrarse políticamente con ella. Ambas candidatas presidenciales estuvieron a la altura, cuando se solidarizaron sin miramientos con las víctimas del accidente. No así otros actores, demasiado embebidos en la polarización política como para mostrar algo de empatía. Ojalá que el fin de las campañas electorales, y el cambio de gobierno, nos ayuden a recuperar algo de la humanidad perdida.*





# El Sol de México

CIUDAD DE MÉXICO | VIERNES 24 DE MAYO DE 2024 | AÑO LIX | NO. 21,120 | ORGANIZACIÓN EDITORIAL MEXICANA

PAQUITA RAMOS DE VÁZQUEZ / PRESIDENTA Y DIRECTORA GENERAL

\$10.00

## VAN CONTRA TICKETMASTER EU demanda a Live Nation por monopolio

WASHINGTON. El Departamento de Justicia estadounidense, junto con 30 fiscales generales estatales y de distrito, presentaron una demanda civil antimonopolio en un tribunal de Nueva York en contra de Live Nation, dueña del portal de venta de entradas Ticketmaster, por prácticas "anticompetitivas e ilegales" de la empresa, en perjuicio de consumidores, artistas y promotores. "Ha llegado el momento de acabar con Live Nation-Ticketmaster", dijo Merrick Garland, fiscal general de EU. "Sienta un buen precedente para el mercado internacional de venta de boletos en línea, porque este control de mercado no solo ocurre en Estados Unidos, sino también en México", dijo en entrevista, Florentina García, cofundadora de Tec-Check. **Pág. 12**

## CASO CONTRA ECUADOR México pierde round

La Corte Internacional de Justicia (CIJ) resolvió por unanimidad rechazar el pedido de medidas cautelares de México contra Ecuador por el ingreso no autorizado a su embajada en Quito el pasado 5 de abril para la captura del exvicepresidente Jorge Glas. **Pág. 23**

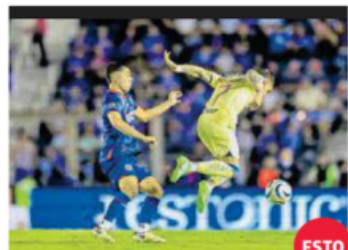

LUIS GARCIBUO/ESTO

## LIGA MX Partido emocionante y complemento fatal

Un gol temprano de Cruz Azul emocionó a su afición, pero las Águilas respondieron rápido; en la segunda parte América perdonó y luego se encerró. Final abierta tras el 1-1.



JAVIER CHÁVEZ/EL HERALDO DE TABASCO

## Dante Emiliano era el segundo mejor en su clase

PARAÍSO. Estudiaba el primer año en la Escuela Secundaria Federal José María Pino Suárez. Sus amigos aseguran que llevaba un excelente promedio y recientemente había obtenido el segundo lugar en aprovechamiento de su grupo. Era el menor de dos hermanos y quería ser ingeniero. "Se le salió de las manos la delincuencia a él (Presidente)", declaró ayer Claudia, su mamá, tras la muerte de Dante Emiliano, quien el martes fue baleado afuera de la casa de su abuelita, ubicada en una zona popular del municipio tabasqueño. **Pág. 8**

## SOLO EN CHIAPAS Y MICHOACÁN

# Cientos se retiran de la contienda electoral

GUADALUPE MARTÍNEZ/El Sol de Morelia y JHONATAN GONZÁLEZ/El Heraldo de Chiapas

## Son 935 los candidatos que renunciaron en dos de los estados con más políticos asesinados

MORELIA. En Chiapas y Michoacán, 935 candidatos a cargos de elección popular se retiraron de la contienda. La autoridad no precisa las razones de la renuncia, pero se trata de los dos estados con más aspirantes asesinados en el actual proceso electoral.

De acuerdo con el Instituto Electoral de Michoacán, de las 420 candidaturas abandonadas, en 67 casos los partidos políticos decidieron ya no postular a un sustituto.

En esta entidad han ocurrido cuatro de los 31 crímenes

contra aspirantes a cargos de elección popular registrados en todo el país.

De hecho, debido a la inseguridad, el Instituto Nacional Electoral (INE) decidió dar de baja la instalación de casillas en ocho localidades de Apatzingán, Tumbiscatío, Coalcomán, Tepalcatepec, Aguillilla y Zináparo. Además, los partidos PAN, PRI, PRD, MC, Michoacán Primero y Tiempo por México decidieron

no postular candidatos en varios municipios.

En Chiapas, donde siete contendientes han sido ultimados, son ya 515 los aspirantes que optaron por retirarse.

El INE pidió el apoyo del Ejército y la Secretaría de Seguridad y Protección Ciudadana para organizar la elección, especialmente en los municipios chiapanecos de Chicomuselo y Pantelhó. **Pág. 4**



**BODAS LGBTQ+**  
**NO TODO ES MIEL SOBRE HOJUELAS**  
La wedding planner Pamela Herrera habla de la discriminación a la hora de organizar estos eventos, aunque es un negocio rentable. **SOY**



ESTO



Hiroshi Takahashi **Pág. 5**  
Alberto Aguilar **Pág. 13**  
Gerardo Gutiérrez **Pág. 22**





NUEVA ERA / AÑO. 8 / NO. 2536 / VIERNES 24 DE MAYO DE 2024

# EL HERALDO

DE MÉXICO \$10

#TESTIMONIOS

**FAMILIARES NARRAN LA DESGRACIA**  
**P10-11**



HERALDODEMEXICO.COM.MX



FOTO: ALFREDO PELCASTRE

#HOYNOIRCIRCULAN AZULES

SEGUNDO DÍA DE MAL AIRE

P15

#COCKTAIL BAR



**RAYO:**  
TRADICIÓN Y CREATIVIDAD

#HASTANUEVOAVISO

# SUSPENDE MÁYNEZ CAMPAÑA

LAS ÚLTIMAS ACTIVIDADES DEL CANDIDATO PRESIDENCIAL ESTÁN EN VILO TRAS LA TRAGEDIA. AMLO CONSIDERÓ QUE MC NO TUVO LA CULPA  
**POR J. TENIENTE, M. ZAVALA Y F. GARCÍA / P9**



FOTO: AFP

**Caliente**  
caliente.mx  
Recibe de regalo\*  
**\$1,000**  
SIN DEPÓSITO

DÍA	HORARIO	PARTIDOS MAYO		LOCAL	EMPATE	VISITANTE
25	08:15	R. SOCIEDAD	VS	ATL. MADRID	+145	+240 +195
25	13:00	R. MADRID	VS	REAL BETIS	-250	+425 +600
26	13:00	SEVILLA	VS	BARCELONA	+295	+300 -118

ESTOS HOMOS, FECHAS Y HORARIOS PUEDEN CAMBIAR EN CUALQUIER MOMENTO. CONSÚLTALOS ANTES DE METER TU APUESTA.

Si apuestas **\$1,000** a este parlay cobrarías: **\$7,640**

\*VALOR ÚNICO PARA NUESTROS JUGADORES. PUEDE SER SU OPORTUNIDAD DE GANARTE EN RESPONSABILIDAD. LOS AJUSTES CON APUESTA ESTÁN PROHIBIDOS PARA MENORES DE EDAD. CONSULTA TÉRMINOS Y CONDICIONES EN CALIENTE.MX

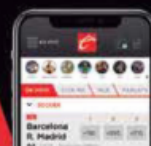



# “Intelectuales” quieren que con Xóchitl vuelvan apapachos: AMILO

FRANCISCO MENDOZA NAVA

Señala que Héctor Aguilar Camín, Krauze y Jorge Castañeda sólo son parte “del viejo grupo dominante”

Exhibe “la sinceridad” de Aguilar Camín al admitir que vivían con excesos y siendo financiados

“Costaba muchísimo, al pueblo... Si ven a los comentaristas de Televisa, todos son de ese corte”, señala. P. 4

**ANDRÉS MANUEL LÓPEZ OBRADOR**  
Presidente de México

**ANABEL HERNÁNDEZ ES LA REINA DE LA FICCIÓN... ES UNA MITÓMANA”**

## INVESTIGAN TRAGEDIA EN MITIN DE MÁYNEZ EN NUEVO LEÓN



**EL DÍA DESPUÉS.** La Fiscalía General de Justicia de Nuevo León informó que abrió una carpeta de investigación por el desplome del escenario donde el miércoles por la noche se realizaba un mitin de Movimiento Ciudadano (MC), encabezado por su candidato presidencial, Jorge Álvarez Máynez, que hasta la tarde de este jueves había dejado un saldo de 9 personas muertas, 189 lesionados, 36 de los cuales seguían hospitalizados. Por la mañana el presidente Andrés Manuel López Obrador lamentó la tragedia. Foto: AFP. Pág. 5

## LUCE MORENA PROGRAMA DE DEFENSA DEL VOTO P. 4



Especial

## EN TEPITO, LA PANISTA XÓCHITL GÁLVEZ ELOGIA EL COMERCIO INFORMAL P. 3

## CAME MANTIENE FASE 1 DE LA CONTINGENCIA AMBIENTAL EN VALLE DE MÉXICO P. 9

## JORNADA VIOLENTA DE LA CNTE; VANDALIZA SEDE DE PARTIDOS POLÍTICOS P. 3



Cuartoscuro

## LIGAN 2 ASESINATOS CON LA MUERTE DEL NIÑO DANTE EN TABASCO P. 6



Las firmas chinas invaden al mercado automotriz en México y la competencia por liderar las ventas va en aumento. Ahora, le tocó a Geely presentar tres nuevos modelos en el segmento de los SUV, que prometen dar de qué hablar en el mercado nacional. Geely no solo competirá con diseño, tecnología e innovación, también lo está haciendo en términos de precio, ya que sus nuevos modelos están en rangos muy competitivos. Por su parte, Renault adelanta la llegada de su SUV Kardian en junio próxima, además de detallar su estrategia de producto para el mercado de América Latina. Esto y más en **ContraReplica Al Volante.**







**TODO EN EL AZTECA**  
**Cruz Azul y América terminan con gris empate en el partido de ida de la gran final; lo dejan todo para el domingo** **MARCADOR**



FOTOS: LUIS GARDUÑO



MARCADOR

TRINO



f La Prensa Oficial

@laprensaem

www.la-prensa.com.mx

VIERNES 24 DE MAYO DE 2024

# LA PRENSA®



DIRECTOR, LUIS CARRILES | AÑO XCVI | NÚM. 34,912 | ORGANIZACIÓN EDITORIAL MEXICANA | PAQUITA RAMOS DE VÁZQUEZ, PRESIDENTA Y DIRECTORA GENERAL

EL PERIÓDICO QUE DICE LO QUE OTROS CALLAN

# ¡HAY AGUA!

**GOBIERNO DEL EDOMEX PONE EN MARCHA PLAN PARA SALVAR EL CUTZAMALA, VAN POR RECUPERACION DE RÍOS, POZOS Y CONTRA TOMAS CLANDESTINAS Y CONCESIONES**

Pág. 7

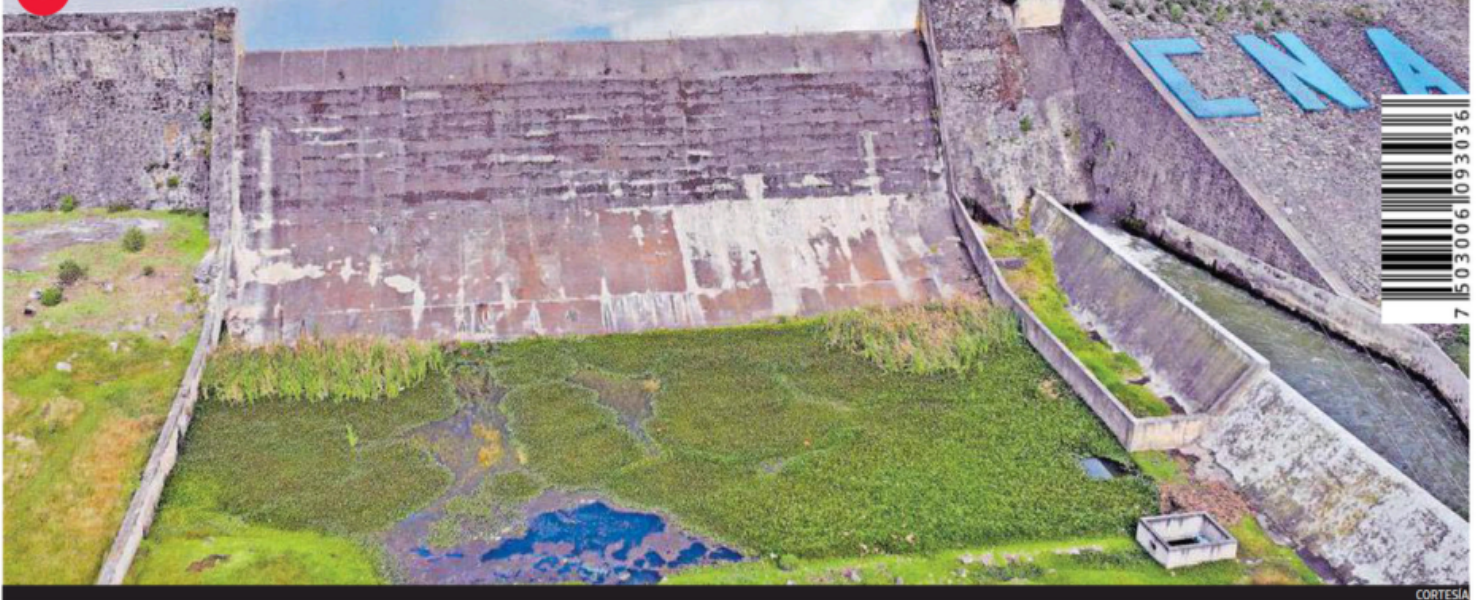

CORTESÍA

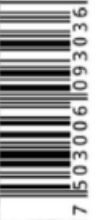

**Catean dos domicilios en la V. Carranza, detienen a una persona presuntamente relacionada con tráfico de drogas en contenedores del AICM**

Pág. 28



CORTESÍA SSC CDMX

**Luis Mendoza, candidato a la BJ de la coalición Va X la CDMX, promete combatir sin tregua la corrupción**

Pág. 8



MAURICIO HUIZAR

**Deja 11 lesionados choque entre dos unidades del Metrobús en la Glorieta de los Insurgentes**

Pág. 26



7  
MEXSPORT



P. 8

ÁGUILAS Y RAYADAS SE ENFRENTAN EN LA IDA

# Arranca hoy la Final femenil en el Azteca

OSWALDO FIGUEROA

P. 3-6



Final Ida



AMÉRICA Y CRUZAZUL LO DEJAN PARA EL DOMINGO

# CON EXCESO DE RESPETO

EN UN DUELO LLENO DE TENSIÓN LA MÁQUINA SORPRENDE EN EL ARRANQUE, PERO PIERDE GAS Y LOS DE AMARILLO LA METEN EN CINTURA. AHORA, TODO SE RESOLVERÁ EN LA VUELTA



REUTERS

### FINALES NBA

#### Celtics no da respiro a Pacers

Los de Boston ganaron el segundo de la serie final del Este; Brown, Tatum y White, intratables.

P. 12



REUTERS

### INICIA LA ACCIÓN

#### Ruge la Fórmula Uno en Mónaco

Se corren las primeras prácticas libres. La misión es quedar en la primera línea de partida, dice Checo Pérez.

P. 15



Ya estamos en whatsapp ¡Síguenos!

www.ovaciones.com

# OVACIONES

VIERNES 24 DE MAYO DE 2024  
NÚMERO 26,779 AÑO LXXVII

Precio 7.00 pesos

@ovaciones | f/ovacionesmx

## TRAGEDIA EN MITIN DE MÁYNEZ Indemnizarán a fallecidos; se investiga si hay delito

Mientras que el Gobierno de la entidad anunció que pagará 400 mil pesos por cada una de las nueve personas fallecidas, la Fiscalía del estado inició una investigación para determinar si existen responsabilidades que perseguir después del accidente en el mitin de cierre de campaña de Movimiento Ciudadano en el municipio de San Pedro Garza García, y para ello trabaja en el lugar un equipo de expertos en criminalística y servicios periciales. Fueron dados de alta 144 de 189 personas hospitalizadas. **Pág. 17**

JAVIER CHÁVEZ / EL HERALDO DE TABASCO



La casa de la abuela de Dante Emiliano, en Paraíso, Tabasco.

### ASESINATO EN TABASCO

"Era un niño lleno de vida": Mamá de Emiliano Quería ser como su hermano, que es ingeniero, explica la señora Claudia, y pide respeto por su dolor a causa de la muerte de su hijo, que ha conmocionado al país. **Pág. 21**

### EN LA CORTE INTERNACIONAL

#### Primer round es para Ecuador ante México

Los magistrados rechazaron las medidas cautelares que exigía la cancillería; este pleito aún no termina, dice AMLO. **Pág. 27**

ESCRIBEN

Luis H. Fernández **Pág. 26**

Thali Kleinfinger **Pág. 26**

Shanik Berman **Pág. 30**





# UIF pide información financiera sobre Carlos Salinas de Gortari

P. 3

VIERNES 24 DE MAYO 2024

# unomásuno

10 Pesos

CRÍTICO Y VERAZ

Nacional

www.unomasuno.com.mx

@unomasunomx

unomasunoMKoficial

Presidente Editor: Dr. Naim Libien Kauí

Directora General: Dra. Karina A. Rocha

Año XLIV NÚMERO 16174

## En Nuevo León

# Aumentó a nueve víctimas mortales por colapso de templete



## Entorno de SEGURIDAD en México es crítico: Blinken

P. 9

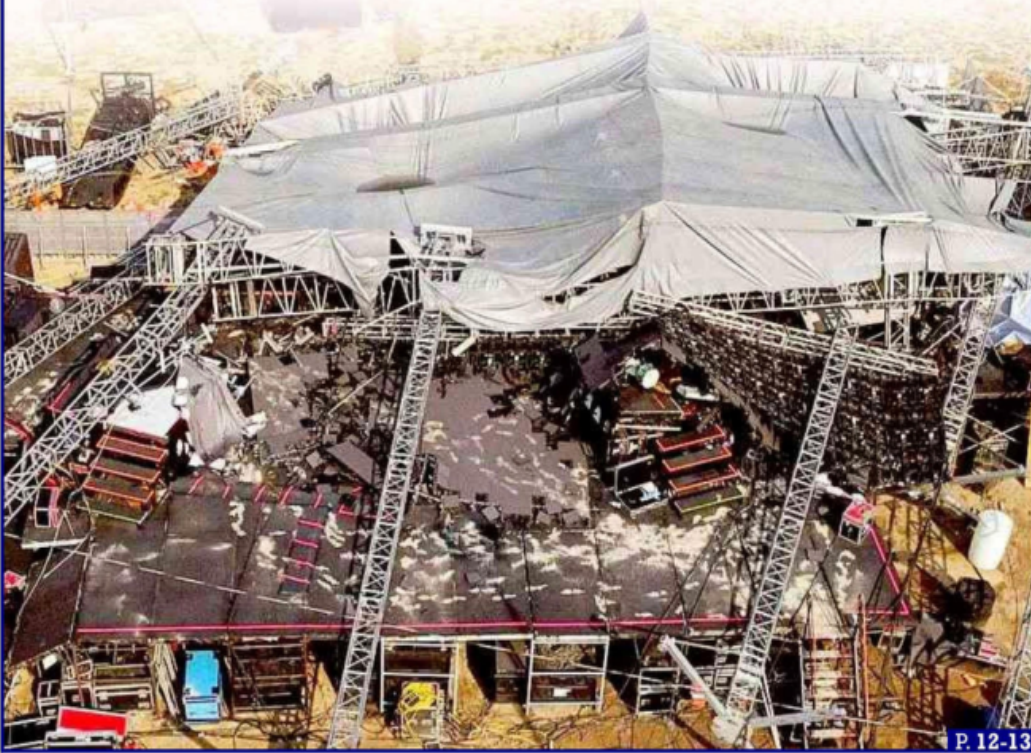

P. 12-13



## ASF descubre desvíos millonarios de la 4T



P. 4



Claudia Sheinbaum Pardo, Jorge Álvarez Máynez y Xóchitl Gálvez Ruiz

# Próximo gobierno recurrirá a IP para enfrentar problemas de economía y finanzas

P. 5





PÁG. 6  
**CUELGA  
LOS TENIS  
REGALADOS**

IVÁN MONTAÑO. EL GRÁFICO



**Sandra**  
Ex la quiere  
empinar por  
'violenta'  
PÁGS. 14 Y 15

Instagram.com/eltg

Viernes 24 de mayo de 2024

# EL GRÁFICO

**\$8**



**TROMBA MATA  
A DOS EN  
TOLUCA**

PÁG. 5



**SE DOBLA  
TORRE  
TELÉFONICA  
Y MUERE  
TRABAJADOR  
QUE LE DABA  
MANTENIMIENTO  
AL TOCAR  
CABLES DE ALTA  
TENSIÓN. PÁG. 7**

# LLAMA... MASTÉ



MI CIUDAD / WEB  
Cae expolicía federal, acusado de enviar droga hacia Europa desde el AICM



ESCANEA PARA LEER LA NOTA



MI NACIÓN / 4

Indemnizarán a las víctimas del mitin de MC en San Pedro



# DIARIO DE MÉXICO

VIERNES  
24 DE MAYO DE 2024  
AÑO 75  
NÚM. 19091  
CIUDAD DE MÉXICO  
\$5.00

MI CIUDAD / 2

Esposa de exlíder de la Ruta 100 acusa arresto arbitrario



ESCANEA PARA LEER LA NOTA



## QUEMAN PROPAGANDA CNTE PONE EN JAQUE A LAS AUTORIDADES

En su noveno día de manifestaciones en la Ciudad de México, el gremio disidente protestó afuera de las sedes nacionales de los partidos políticos, donde exigieron que se abrogue la reforma educativa de 2013 y que les den un alza salarial de 100%. Mientras que en las oficinas del INE denunciaron que las elecciones son un "farsa". **EDICIÓN WEB**

FOTOS: CUATROSCUROS

# De forma preventiva, CIJ no sancionará a Ecuador

● En lo que es el primer "round", la Corte Internacional de Justicia falló por unanimidad por no aplicar medidas cautelares contra el país sudamericano, ello luego de la irrupción a la embajada mexicana en Quito.

● Aunque está pendiente el fallo definitivo, todavía sin fecha, los magistrados radicados en La Haya, se limitaron a mencionar que lo que está seguro es que se respetará la Convención de Viena. **MI NACIÓN / 3**



# Inflación vuelve a acelerarse y llega al 4.78% anual

**Economía.** El aumento de precios vuelve a cimbrar a la mayoría de los países, en el caso de México subieron 4.78%, lo que supone una nueva aceleración desde la última quincena de abril. / Pág.08



## Taboada entra a Tepito para pedir el voto a comerciantes

Junto con otros candidatos del Frente, Taboada aseguró que, si gana, volverá el Seguro Popular. / Pág.05



## Nodal y Cazzu se separan oficialmente

Por medio de sus redes sociales, los cantantes dieron a conocer que tomaron la decisión de poner fin a su relación. / Pág.11



## El Gobierno se hace desde el territorio, no desde Instagram: Caty Monreal

Pág. 02



## Cruz Azul no aprovecha localia y América le saca el empate

En el aire quedó la final de ida del Clausura 2024. Será en el Azteca donde se defina quién es el mejor de la Liga MX. / Pág.14

**Caliente.**

caliente.mx

Recibe de regalo\*

**\$1,000**

SIN DEPÓSITO

DÍA	HORARIO	PARTIDOS MAYO		LOCAL	EMPATE	VISITANTE	
25	08:15	R. SOCIEDAD	VS	ATL. MADRID	+145	+240	+195
25	13:00	R. MADRID	VS	REAL BETIS	-250	+425	+600
26	13:00	SEVILLA	VS	BARCELONA	+295	+300	-118

ESTOS MONEDAS, FECHAS Y HORARIOS PUEDEN CAMBIAR EN CUALQUIER MOMENTO. CONSULTALOS ANTES DE HETER TU APUESTA.

Si apuestas **\$1,000** a este parlay cobrarías: **\$7,640**

\*VALOR DEL PAGO DEPENDE DEL MONEDAS PUEDE SER DIFERENTE. JUEGA RESPONSABLEMENTE. LOS JUEGOS CON APUESTA ESTÁN PROHIBIDOS PARA MENORES DE 18 AÑOS. CONSULTA TÉRMINOS Y CONDICIONES EN CALIENTE.MX

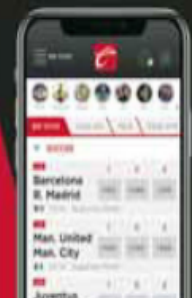

BAJA LA APP EN CALIENTE.MX





#LaDiaria



**Autoridades supervisan instalación de cableado en la Línea I del Metro**  
P. 02

#República



**México, preparado para recibir industrias de alto contenido tecnológico**  
P. 04



**¿Vender tu voto es un delito?**  
Lo que debes saber al respecto P. 10

# Chilango



## Arrancan pruebas operativas de la Línea 3 del Cablebús

Con un 85% de avance en las obras, conectará Santa Fe con el Bosque de Chapultepec P. 06-07

FOTO: SHUTTERSTOCK

**Caliente**  
caliente.mx

Recibe de regalo\*  
**\$1,000**  
SIN DEPÓSITO

DÍA	HORARIO	PARTIDOS MAYO	LOCAL	EMPATE	VISITANTE
25	08:15	R. SOCIEDAD VS ATL. MADRID	+145	+240	+195
25	13:00	R. MADRID VS REAL BETIS	-250	+425	+600
26	13:00	SEVILLA VS BARCELONA	+295	+300	-118

ESTOS MOMIOS, FECHAS Y HORARIOS PUEDEN CAMBIAR EN CUALQUIER MOMENTO. CONSULTALOS ANTES DE METER TU APUESTA.

Si apuestas **\$1,000** a este parlay cobrarías: **\$7,640**

\*VÁLIDO SÓLO PARA NUEVOS USUARIOS. PERMISO SEG08 DG05P404/97 DIVÉRTETE RESPONSABLEMENTE. LOS JUEGOS CON APUESTA ESTÁN PROHIBIDOS PARA MENORES DE EDAD. CONSULTA TÉRMINOS Y CONDICIONES EN CALIENTE.MX

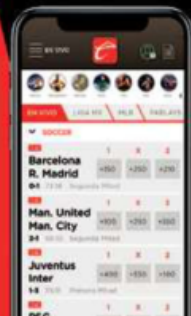

BAJA LA APP EN caliente.mx



App Store









FINAL CL 24 MX



**esto**

EL DIARIO DE LOS DEPORTISTAS



FINAL / IDA



# FINAL ABIERTA

LUEGO DE UN PRIMER TIEMPO EMOCIONANTE, CON GOL TEMPRANERO DEL CRUZ AZUL Y PRONTA RESPUESTA AMERICANISTA, EN EL COMPLEMENTO LAS ÁGUILAS FALLAN Y LA MÁQUINA PIERDE POTENCIA; EL CAMPEÓN SE DEFINE EL DOMINGO EN EL AZTECA

2 A 7 >

FOTO: LUIS GARDUÑO

FEMENIL



FOTO: OSWALDO FIGUEROA

AMÉRICA LLEGA FUERTE PORQUE RECIBE POCOS ELOGIOS Y MUCHAS CRÍTICAS: ÁNGEL VILLACAMPA

PARA HOY / FINAL IDA



ESTADIO AZTECA TUDN / VIX 20:00 HRS

FOTO: EFE

ESPAÑA

AGUIRRE CONTIENE EL LLANTO EN EMOTIVA DESPEDIDA DEL MALLORCA: "NO ME QUIERO ROMPER", DICE

Caliente

caliente.mx  
Recibe de regalo\*  
\$1,000  
SIN DEPÓSITO

DÍA	HORARIO	PARTIDOS MAYO	LOCAL	EMPATE	VISITANTE
25	08:15	R. SOCIEDAD VS ATL. MADRID	+145	+240	+195
25	13:00	R. MADRID VS REAL BETIS	-250	+425	+600
26	13:00	SEVILLA VS BARCELONA	+295	+300	-118

ESTOS MOMIOS, FECHAS Y HORARIOS PUEDEN CAMBIAR EN CUALQUIER MOMENTO. CONSULTALOS ANTES DE HETER TU APUESTA.

Si apuestas \$1,000 a este parlay cobrarías: \$7,640

\*VÁLIDU SÓLO PARA NUEVUS USUARIUS. TÉRMINUS, REGUS USUARIUS Y CONDICIONES DE RESPONSABILIDADM. LOS APUESTUS CON AFILIADUS ESTÁN PROHIBIDUS PARA MENORES DE EDAD. COMIENZO TÉRMINUS Y CONDICIONES EN CALIENTE.MX

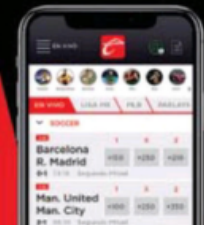

BAJA LA APP EN CALIENTE.MX

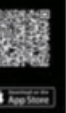



## DESTACA OBRA

Para Andrew Jeffreys, CEO de Oxford Business Group, la obra más importante de Andrés Manuel López Obrador por su impacto económico es el Corredor transístmico por su impacto en el flujo de comercio internacional. **PÁGINA 7**



## MULTAN A MONDELÉZ

La Unión Europea impuso una multa por 337.5 millones de euros (unos 366 millones de dólares) a Mondelez-grupo propietario de marcas como Oreo, Cadbury, Milka o Toblerone- por prácticas anticompetitivas. **AFP**

reformanegocios negocios@reforma.com

# NEGOCIOS

VIERNES 24 / MAY / 2024 / Tel. 555-628-7355 Editora: Lillan Cruz

DÓLAR: C \$16.19 V \$17.17 ▲ EURO: C \$17.79 V \$18.37 ▲

S&P/BMV IPC	DJ	S&P 500	NASDAQ	TIIE	MEZCLA
55,918.38	39,065.26	5,267.84	16,736.03	11.2415%	72.46
▼-0.91%	▼-1.53%	▼-0.74%	▼-0.39%	▲	▼ (Dls/Barril)

Todos los indicadores en [www.reforma.com/negocios](http://www.reforma.com/negocios)

Muestra PIB alza de 0.28% en primer trimestre

# Baja ritmo economía y aprieta la inflación

Índice de precios se colocó en 4.78% en la primera mitad de mayo de 2024

ERNESTO SARABIA

Aunque la economía mexicana alcanzó un crecimiento trimestral ligeramente por arriba de la estimación oportuna, los datos revisados mostraron una tendencia de desaceleración a tasa anual, al registrar un avance de solo 1.93 por ciento frente al mismo periodo de 2023.

Este crecimiento anual de la economía es el más bajo de los últimos 12 trimestres, de acuerdo con las cifras desestacionalizadas del Inegi. La economía mexicana superó las expectativas durante gran parte de 2023, pero a principios de 2024 el impulso se desaceleró por el debilitamiento de la demanda de las exportaciones del País, al mismo tiempo que el clima lastimaba la producción agrícola.

“El PIB aumentó casi 0.3 por ciento trimestral, por arriba de nuestra expectativa (0.1 por ciento) y de la estimación oportuna del Inegi (0.2 por ciento), lo que implica una recuperación modesta desde la variación nula del cuarto trimestre de 2023.

“Estas últimas dos cifras se comparan desfavorablemente con el crecimiento trimestral promedio de 0.8 por ciento durante el periodo del primer trimestre al tercer trimestre de 2023, y apuntan a que persiste una

desaceleración”, de acuerdo con un análisis de Estudios Económicos de Citibanamex.

De acuerdo con datos del Inegi, el Producto Interno Bruto (PIB) avanzó un 0.28 por ciento trimestral frente al

periodo de octubre a diciembre de 2023, cuando registró un nulo crecimiento. Con el dato del primer trimestre, el PIB suma 10 alzas a tasa trimestral.

El avance estuvo encabezado por un incremento mejor al estimado inicialmente de un 1.7 por ciento en las actividades primarias -que incluyen la agricultura, la ganadería y la pesca-, y de un 0.6 por ciento en las actividades terciarias -que abarcan servicios-.

En contraste, las actividades secundarias -que engloban las manufacturas- descendieron un 0.5 por ciento.

### ACELERAN PRECIOS

Por tercera quincena consecutiva, la tasa general de inflación se aceleró, pues el Índice Nacional de Precios al Consumidor (INPC) tuvo un alza de 4.78 por ciento en la primera mitad de mayo de 2024, la más elevada en siete quincenas y mayor al estimado por el consenso de Bloomberg.

En la segunda quincena de marzo pasado, el INPC subió 4.37 por ciento anual, en la primera de abril 4.63 por ciento y en la segunda del mismo mes 4.67 por ciento, revelan cifras del Inegi.

Por componentes, el índice de precios subyacente avanzó 4.31 por ciento anual, 0.03 puntos porcentuales menos que en la segunda mitad de abril, y el no subyacente aceleró su ritmo a 6.27 por ciento frente a 5.69 por ciento de la segunda quincena de abril.

Alejandro J. Saldaña Brito, economista en Jefe de Grupo Financiero Ve por Más, dijo que la inflación anual se aceleró y vio su mayor cifra desde el primer trimestre de enero de este año fue de 4.87 por ciento, debido al aumento en productos agropecuarios y energéticos.

## AMINORA VELOCIDAD

La actividad económica del País, medida por el Producto Interno Bruto (PIB), acumuló una decena de trimestres consecutivos con incrementos, pero su ritmo de crecimiento disminuyó.

PRODUCTO INTERNO BRUTO MEXICANO (Millones de pesos a precios de 2018)



### POR PRINCIPALES ACTIVIDADES

(Variación % primer trimestre 2024, serie desestacionalizada)

	TRIMESTRAL	ANUAL
Agropecuarias (primarias)	1.70%	0.66%
Industriales (secundarias)	-0.48%	1.51%
Servicios (terciarias)	0.64%	2.45%
<b>TOTAL</b>	<b>0.28%</b>	<b>1.93%</b>

Fuente: Inegi / Realización: Departamento de Análisis de REFORMA Ilustración: IA Grupo REFORMA

### Esperan menor volatilidad

El pasado 15 de mayo, el precio de la deuda de Pemex con vencimiento en 2032 llegó a su precio más alto en dos años. **BONOS DE PEMEX CON VENCIMIENTO EN 2032\*** (Centavos de dólar)

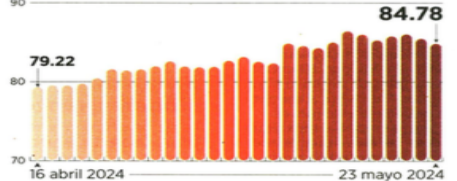

\*El 16 de febrero / Fuente: Bloomberg Realización: Departamento de Análisis de REFORMA

## Planea SHCP cambios en Pemex... no ahora

BLOOMBERG

El Gobierno esperará para planificar cualquier medida para atender la situación de Pemex hasta después de las elecciones presidenciales del 2 de junio en coordinación con el equipo de la Administración entrante, aseveró el Secretario de Hacienda, Rogelio Ramírez de la O.

El funcionario federal dijo que implementar una nueva estrategia podría tardar meses o años.

“No podemos especular cómo se haría ni en qué cantidad. El plan de negocios debe ser determinado con un alto nivel de apoyo político por parte de quien sea responsable del próximo Gobierno. Podemos discutir los aspectos financieros, pero sólo cuando se determinen las perspectivas de una solución”, aseguró.

Los comentarios son una prueba de la realidad para los inversionistas que anticipan que el nuevo Presidente de México podría heredar

una versión más elegante y menos apalancada de Pemex.

Los bonos del productor de petróleo se recuperaron a principios de este mes después de que Bloomberg informara sobre una reunión de inversionistas en Nueva York con un alto funcionario del Ministerio de Finanzas que discutió las opciones del Gobierno para absorber hasta 40 mil millones de dólares en deuda de Pemex.

Los bonos en dólares de Pemex con vencimiento en febrero de 2032 subieron 2.5 centavos a 84.86 centavos por dólar desde el 8 de mayo.

Los precios de los bonos deberían normalizarse a medida que los inversores comprendan que no hay ninguna operación importante inminente, comentó el Secretario.

El Presidente entrante tendrá que ayudar a determinar la mejor estrategia para la deuda de Pemex, agregó. Eso podría incluir una recompra de bonos, entre muchos otros mecanismos potenciales.

## Portafolio

### URGEN REFORMA

MÉXICO necesita una reforma fiscal en 2025 debido a que el elevado déficit público planteado para este 2024 es insostenible y para reducirlo no será suficiente con un recorte al gasto, aseguraron contadores públicos. **PÁGINA 2**



### VA POR OTRA PLANTA

EL FABRICANTE de automóviles estadounidense Tesla empezó a construir una planta de baterías en Shanghai, su segunda en este importante centro financiero del este de China, informaron medios estatales. Se espera que produzca 10 mil unidades al año e inicie en 2025. **AFP**

**Francisco Cervantes,** presidente del CCE.

“Todos los capítulos se revisan, en todos hay detalles y por eso hay que hacer un check list de cuales son aquellos puntos (de interés) por los tres lados”.

## Adelantan agenda trilateral para revisar T-MEC

VERÓNICA GASCÓN

Con miras a la revisión del Tratado Comercial entre México, Estados Unidos y Canadá (T-MEC) en 2026, la iniciativa privada de los tres socios comerciales se está reuniendo para llegar con una agenda común e independiente de los respectivos cambios de gobiernos que se darán en los tres países.

En entrevista, Francisco Cervantes, presidente del Consejo Coordinador Empresarial (CCE), explicó que

el llamado “Cuarto de Junto” se está reuniendo con miras a la renovación del T-MEC en la que participa el CEO de Dialogue, que reúne a los principales empresarios de los países socios.

“El Cuarto de Junto es permanente, hay veces que baja mucho la actividad y se vuelve a acercar. A dos años de la renovación del T-MEC estamos reuniéndonos nuevamente y no solo con el Cuarto de Junto, también con el CEO Dialogue, está también el grupo de alto

nivel donde están los CEOs de las empresas multinacionales y mexicanas. También reuniones con nuestras contrapartes de Estados Unidos y Canadá”, manifestó Francisco Cervantes.

Destacó que con los cambios de Gobierno en las tres naciones es importante afinar una agenda para llegar con acuerdos al momento de la revisión.

“Todos los capítulos se revisan, en todos hay detalles y por eso hay que hacer un check list de cuales son aque-

llos puntos (de interés) por los tres lados. Y entre todos revisar esto para que podamos tratar de arreglarlos o ponernos de acuerdo.

“En los tres países hay cambios de gobierno y cada quien lo está trabajando con sus candidatos para que podamos poner lo más liso y llano que se pueda”, dijo el presidente del CCE.

El miércoles se reunió la Comisión de Libre Comercio del T-MEC, conformada por las responsables de comercio exterior de cada nación.



# CARTERA

# INSEGURIDAD Y AGUA, RIESGOS PARA ESTADOS

En las elecciones para renovar gobiernos de entidades, la CDMX y Jalisco destacan por el tamaño de su PIB, mientras Guanajuato y Yucatán tienen perspectivas favorables: experta

Texto: RUBÉN MIGUELES  
—ruben.miguales@eluniversal.com.mx

## SEGUNDA DE DOS PARTES

### LA SUCESIÓN 2024

Entre las entidades donde se llevarán a cabo elecciones para gobernador el próximo 2 de junio destacan la Ciudad de México y Jalisco, por ser de las economías locales más grandes del país, con una serie de desafíos que sus siguientes gobiernos deberán atender.

En tanto, Guanajuato tiene una importante actividad exportadora, pero enfrenta a la inseguridad, mientras que en Yucatán hay grandes posibilidades de desarrollo.

**Agua y servicios**  
Por su peso demográfico, económico y político, la CDMX es la entidad más relevante en juego, y el resultado electoral ahí podría modificar la correlación de fuerzas políticas. En la capital del país vive 7.2% de la población nacional, lo cual la convierte en la segunda más importante.

Ha tenido un desempeño económico debajo del promedio nacional, con un crecimiento de 1.4% en los últimos 20 años, contra una tasa nacional de 1.7%. Con una 15.0% del Producto Interno Bruto (PIB) y 7.2% de la población del país.

Sus principales actividades tienen que ver con servicios, que representan 84.2% de su PIB, altamente ubicados en el comercio mayorista, dijo Guillermina Rodríguez, subdirectora de Estudios Económicos de CitiBanamex.

Es una ciudad grande y complicada, con cifras favorables de inseguridad, pero en seis de sus 16 demarcaciones el porcentaje de adultos que opina que es inseguro el lugar donde vive supera el promedio nacional de 61% de marzo pasado.

Otro problema estructural que deberá enfrentar el próximo gobierno de la CDMX es la escasez de agua, agudizada por la sequía.

En materia económica, está la posibilidad de atraer servicios de mayor valor agregado, pues tiene el capital humano y la infraestructura para hacerlo, advirtió Rodríguez.

**Más infraestructura**  
Jalisco reporta un crecimiento económico en los últimos 20 años de 2.2%, superior a la tasa nacional. Su PIB es el cuarto más grande, con 7.4% del total, y aporta 6.7% de la población del país.

Su producción está concentrada en actividades manufactureras, como la fabricación de maquinaria y equipo, así como alimentos, bebidas y tabaco, mientras el sector terciario representa 62% de su PIB.

Es una economía bastante diversificada, vinculada con el sector externo, pues sus exportaciones re-

## Gran peso económico y demográfico

Ciudad de México y Jalisco están entre las entidades que más aportan a la producción y población del país.

### Participación en el PIB nacional

Porcentajes en 2023

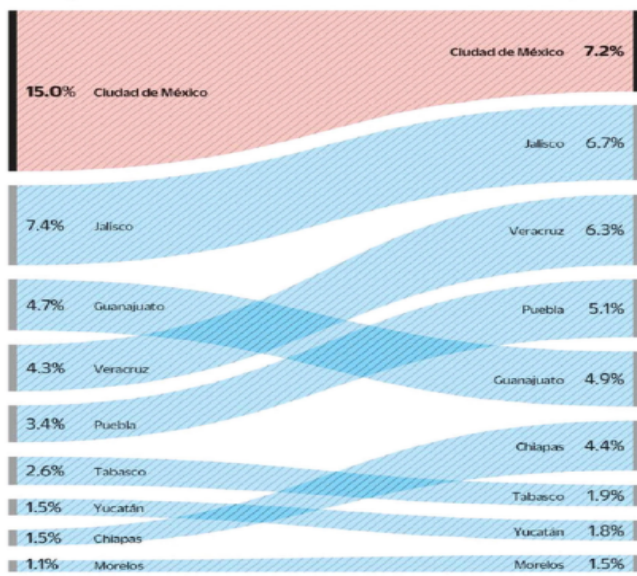

### Crecimiento productivo promedio de los últimos 20 años\*

Variación % anual de 2004 a 2023

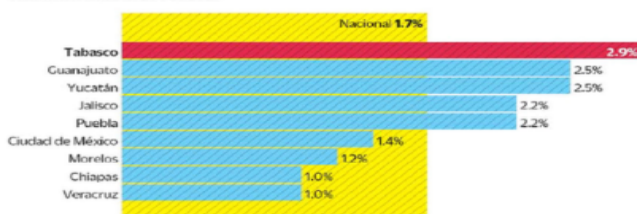

\*Con base en el indicador Trimestral de Actividad Económica Estatal (TAE). Fuente: Inegi.

presentan 5% del total nacional. Asimismo, es uno de los principales estados receptores de remesas, subrayó Rodríguez.

Frente a la relocalización de capitales (nearshoring), tener suficientes naves industriales y mano de obra calificada son uno de los grandes retos para el siguiente gobierno jalisciense.

Electricidad, infraestructura y agua son otros grandes desafíos, advirtió la especialista.

Los objetivos del desarrollo sostenible cobran cada vez mayor importancia y Jalisco es una entidad bastante avanzada como para que tome más en forma ese tipo de medidas en la instalación de nuevas empresas, dijo.

**1.4%**  
EL CRECIMIENTO ECONÓMICO promedio que ha alcanzado la CDMX en los últimos 20 años.

**2.5%**  
EL CRECIMIENTO PROMEDIO que ha tenido Yucatán en las dos últimas décadas.

**Ojo con la inseguridad**  
Guanajuato atraviesa por una seria crisis de inseguridad, asociada al enfrentamiento entre los cárteles Jalisco Nueva Generación y Santa Rosa de Lima.

En los últimos 20 años ha tenido un crecimiento económico promedio de 2.6%, favorecido por las inversiones, principalmente automotrices. Representa 4.7% del PIB nacional y participa con 4.9% de la población mexicana.

La industria es la parte más relevante de su economía, con participación de 42% de su PIB, destacando la producción de maquinaria y equipo, industria alimentaria, y el sector automotriz y conglomerados que operan a su alrededor.

Es dependiente de las remesas, pues en 2023 superó por primera vez a Michoacán y Jalisco para ser el primer lugar nacional.

El próximo gobierno tendrá un reto importante en mantener el dinamismo exportador, y otro desafío clave es la inseguridad, pues el año pasado el número de homicidios dolosos fue de 43.4 casos por cada 100 mil habitantes, casi el doble del promedio nacional.

**Manufactura y turismo**  
Yucatán es una entidad que se mueve en sintonía con la economía nacional. En los últimos 20 años su PIB creció 2.5% promedio anual, mientras concentra 1.8% de la población y 1.5% del PIB del país.

El sector terciario es uno de los más importantes, con participación de 67%. Es una entidad que ha desarrollado la producción manufacturera, pero no ha despegado por completo, explicó Rodríguez.

En tanto, es una de las entidades más seguras del país, con 1.5 víctimas de homicidio doloso por cada 100 mil habitantes.

Entre los principales retos que deberá atender la siguiente administración estatal está el desarrollo de las manufacturas de mayor valor agregado, destacó la especialista.

Tiene salidas al mar, que podrían ser muy favorables si se aprovecha esta infraestructura, además de impulsar atractivos turísticos con que cuenta, pese a la fuerte competencia con Quintana Roo. ●

nos susceptible a cambios abruptos, mostró una tendencia más estable, aunque elevada y por encima todavía del objetivo del Banco de México (Banxico), de 3% anual, dijeron expertos de Banco Base.

En la primera quincena de mayo la inflación subyacente se ubicó en 4.3%, su menor tasa anual desde la primera quincena de mayo de 2021. Esta disminución se debe a la desaceleración de la inflación de mercancías, la cual se ubicó en 3.6% anual en la primera quincena del mes, la más baja desde la primera quincena de diciembre de 2019.

Dentro de la inflación subyacente, los precios de los servicios han mostrado estancamiento y de no querer bajar desde el año pasado, fluctuando alrededor de 5% anual. En la primera quincena de este mes, el alza de servicios se situó en 5.2% anual, con leve incremento respecto a las dos quincenas previas.

A su interior, los servicios de vivienda vieron un alza anual de 3.8%; educación, 6.3%, así como otros servicios, 6.2%. En tanto, el transporte aéreo subió 26.7% y el seguro de automóvil 18.9%. ●

### TIPO DE CAMBIO

**A LA VENTA**

Dólar ventanilla	17.17
Dólar FIX	16.6945
Futuro del peso (Sep/24)	17.0445
Euro ventanilla	18.37

### BOLSAS

BMV	55,918.38	-0.91%
-----	-----------	--------



Dow Jones	39,065.26	-1.53%
Nasdaq	16,736.03	-0.39%
FT100	8,339.23	-0.37%
Bovvorsa	124,729.40	-0.73%

### MERCANCÍAS

WTI (dls/barril)	76.87	-0.90%
Brent (dls/barril)	81.36	-0.66%
Oro (dls/oz)	2,328.62	-2.09%
Plata (dls/oz)	30.13	-2.07%
Cobre (dls/ton)	10,372.00	-0.45%

### TASAS

Cetes 28 días	11.00%
TRE 28 días	11.2415%
Bonos a 10 años	10.11%
Bonos del tesoro a 10 años	4.47%
LDI (23 de mayo)	8.154433

### EN CORTO



## CRECE ECONOMÍA 0.3% EN PRIMER TRIMESTRE

La economía mexicana inició el año con un crecimiento sostenido, principalmente por el dinamismo del sector agropecuario y servicios, informó el Inegi. Entre enero y marzo el Producto Interno Bruto (PIB) creció 0.3% con relación al trimestre anterior, tasa ligeramente mayor a la de 0.2% informada preliminarmente. El sector agropecuario fue el más dinámico, con un crecimiento de 1.7% en los primeros tres meses del año respecto al periodo inmediato anterior, contrario a la contracción de 1.1% estimada inicialmente. ● Rubén Miguéles

## Inegi: la inflación anual acumula tres quincenas al alza

En la primera mitad de mayo alcanzó 4.8% a tasa anual, pese al plan que reduce pago de luz

RUBÉN MIGUELES  
—ruben.miguales@eluniversal.com.mx

El llamado impuesto de los pobres no deja de subir. En la primera mitad de mayo, la inflación en México llegó a 4.8% a tasa anual, con lo que hiló tres quincenas al alza, mostraron datos del Inegi.

Lo anterior a pesar de la baja de la luz, luego de la puesta en marcha del programa de tarifas eléctricas de temporada cálida que inició este mes en 11 ciudades del país.

impulsado sobre todo por precios de frutas y verduras, los cuales vieron un alza de 20.0%, entre los que destacaron el chile serrano, con aumento de 113.3%; chile poblano, 74.4%; jitomate, 55.4%; uva, 28.3%; aguacate, 27.0%; guayaba, 20.7%, y naranja, 12.95%.

Con ello, la inflación no subyacente, que reporta los precios de productos más volátiles y sujetos a factores externos, para el caso de las frutas, verduras y energéticos repuntó a 6.3%, su tasa anual más elevada desde la primera quincena de enero de 2023. Sobresalió también el alza de la gasolina de bajo octanaje, la de mayor consumo en el país, con un aumento de 6.0%.

La inflación subyacente, clave para entender la tendencia a largo plazo de la inflación porque es me-

## Rebota carestía

Nivel general de precios regresa a registros no vistos desde principios del año.

### Inflación en 2024

Variación % anual por quincena

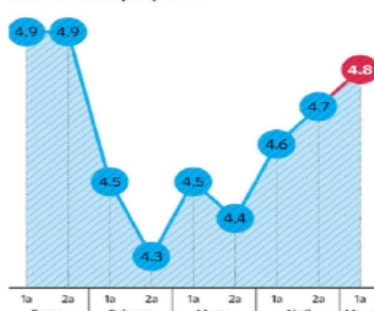

Fuente: Inegi



INDICADOR	ANTERIOR	ACTUAL	VARIACIÓN	INDICADOR	ANTERIOR	ACTUAL	VARIACIÓN	INDICADOR	ANTERIOR	ACTUAL	VARIACIÓN
S&P 500	56,432.03	55,918.38	-0.91%	TASA OBJETIVO	11.0000%	11.0000%	0.0000 pp.	DÓLAR INTERBANCARIO	\$16.6740	\$16.7330	+0.0590
DOW JONES	39,671.04	39,065.26	-1.53%	TRE A 28 DÍAS	11.2350%	11.2415%	+0.0065 pp.	DÓLAR BANCARIO	\$17.1100	\$17.1700	+0.0600
S&P 500	5,307.01	5,267.84	-0.74%	TRE A 91 DÍAS	11.3926%	11.3926%	0.0000 pp.	EURO	\$18.0404	\$18.0951	+0.0547
NASDAQ	16,801.54	16,736.03	-0.39%	CETES A 28 DÍAS	10.9500%	11.0000%	+0.0500 pp.	LIBRA	\$21.1975	\$21.2464	+0.0489

PRIMER TRIMESTRE

## El avance de Nvidia, imparable

POR AURA HERNÁNDEZ  
aura.hernandez@gimm.com.mx

El crecimiento de Nvidia no para. Los resultados de su primer trimestre fiscal 2025 revelaron un crecimiento de 262% en comparación al mismo periodo del año anterior y por encima de las expectativas de los analistas.

De acuerdo con los resultados trimestrales, la tecnológica tuvo ingresos por 26 mil millones de dólares durante el primer trimestre del año fiscal 2025, el cual finalizó el pasado 28 de abril.

Dicha cifra representa un avance de 18% con respecto al cuarto trimestre del año fiscal 2024 y de 262% en comparación con el mismo periodo del año anterior.

Lo anterior se debe a que el área de centros de datos de la división Enterprise fue la más creció, ya que tuvo ingresos récord por 22 mil 600 millones de dólares, un incremento anual de 427 por ciento.

Para Jensen Huang, fundador y CEO de Nvidia, dicho avance se debe a que tanto empresas como gobiernos se están asociando con la tecnológica para cambiar los centros de datos tradicionales y, en su lugar, construir un nuevo tipo que permita aprovechar el potencial de la inteligencia artificial.

"El crecimiento de nuestro centro de datos se ha visto impulsado por la fuerte y acelerada demanda de inteligencia artificial generativa en la plataforma Hopper", aseguró el directivo.

Dicha tecnología tiene impacto en varias verticales como automatización, salud, consumo, gobernanza, entre otras.



Nvidia se ha preparado con el lanzamiento de plataformas como Blackwell para impulsar una nueva era de computación de inteligencia artificial a escala.

**JENSEN HUANG**  
FUNDADOR Y CEO DE NVIDIA

CIFRA DEL PRIMER TRIMESTRE

## Se confirma avance moderado del PIB

POR LINDSAY H. ESQUIVEL  
lindsay.hernandez@gimm.com.mx

Durante el primer trimestre de 2024 el Producto Interno Bruto (PIB) de México fue de 0.3% a tasa trimestral, de acuerdo con el dato revisado del Instituto Nacional de Estadística y Geografía (Inegi).

El dato se ajustó al alza desde el previo, de 0.21%; mientras que la tasa anual tuvo una revisión a la baja de 1.97% a 1.93%.

"Las revisiones de las tasas de crecimiento (trimestral y anual) en sentido contrario, fueron resultado

**T-MEC, addendum para enfrentar...**  
Desde el piso de remates, Maricarmen Cortés > 4

La reunión de México, EU y Canadá fue positiva por el compromiso de los tres países para fortalecer al tratado comercial.

→

**Ramírez de la O pide calma...**  
Activo empresarial, José Yuste > 2

→

**Remate acomodado**  
Análisis superior, David Páramo > 3

→

**El Contador**  
Alicia Salgado  
Carlos Velázquez  
Abel Mejía

3  
5  
5  
7

dinero@gimm.com.mx @DineroEnImagen

D

**DINERO**

EXCELSIOR | VIERNES 24 DE MAYO DE 2024

PRIMERA QUINCENA DE MAYO

**LA INFLACIÓN SE MANTIENE AL ALZA**

**EL INDICADOR hiló tres quincenas en aumento, a tasa anual, y siguió presionado por el rubro de alimentos. Analistas consideran que el Banco de México mantendrá cautela > 4**

**TASA ANUAL**  
(Variación del INPC)

**LOS ALIMENTOS QUE MÁS PRESIONARON**  
(Variación anual de los índices de precios)

🌶️

CHILE SERRANO  
**113.33%**

🍅

CHILE POBLANO  
**74.41%**

🍅

TOMATE VERDE  
**56.54%**

🍅

JITOMATE  
**55.41%**

🧄

CEBOLLA  
**44.52%**

🍌

PEPINO  
**34.70%**

🍇

UVA  
**28.29%**

🥑

AGUACATE  
**26.99%**

🍬

AZÚCAR  
**25.33%**

🍌

GUAYABA  
**20.68%**

Fuente: Inegi / Gráfico: Jesús Sánchez



Foto: <https://www.nintendo.com>

**PAPER MARIO: THE THOUSAND-YEAR DOOR**  
**Un remake muy sobresaliente**

Lanzado para Nintendo Switch esta semana, *Paper Mario: The Thousand-Year Door* es un excelente remake del videojuego con el mismo nombre lanzado hace 20 años en la consola GameCube. La historia es bastante similar a otros videojuegos de la saga, hay que salvar a la princesa Peach. > 7



Foto: <https://www.xbox.com/es>

**SENUA'S SAGA: HELLBLADE II**  
**Aventuras y terror psicológico**

*Hellblade: Senua's Sacrifice* es un título que llegó al mercado en 2017, y es de los pocos juegos que han sabido mezclar correctamente la acción y aventura con el terror psicológico. Por lo anterior es que hay tanta expectativa ante el lanzamiento esta semana de su secuela *Senua's Saga: Hellblade II*. > 7

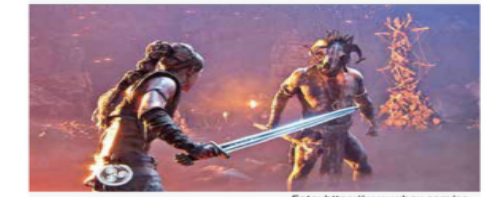

**BAJA EN TASA GLOBAL DE FECUNDIDAD**  
**Se espera un menor crecimiento**

El Centro de Investigación Económica y Presupuestaria (CIEP) considera que la reducción esperada de la población, que ya está anticipando la tasa global de fecundidad dada a conocer por el Inegi, que es 1.6 hijos por mujer y que es inferior al reemplazo poblacional, traerá como consecuencia menor crecimiento y mayores presiones a las finanzas públicas. > 4

El crecimiento de nuestro centro de datos se ha visto impulsado por la fuerte y acelerada demanda de inteligencia artificial generativa en la plataforma Hopper."

ligeramente durante el primer trimestre de 2024, luego del estancamiento del cuarto trimestre de 2023, aunque todavía permanece muy por debajo del ritmo de los trimestres previos. Los servicios se aceleraron, mientras que la producción industrial continúa con una tendencia a la baja".

De acuerdo con el reporte del Inegi, las actividades primarias o agropecuarias se incrementaron 1.7%, en términos trimestrales y frente al trimestre previo. En su comparativo anual, el alza fue de 0.7 por ciento.

Para las actividades industriales, registraron una disminución de 0.5% frente al trimestre previo y un alza de 1.5% a tasa anual.

Las actividades terciarias, que engloba el comercio y los servicios, crecieron 0.6% en su comparativo trimestre a trimestre y 2.4% en términos anuales.

**PANORAMA**  
El Grupo Financiero Banorte advirtió que el panorama en el segundo semestre de 2024 sigue siendo más complejo, ante una moderación del gasto gubernamental —tanto por el gasto electoral como en construcción—, por ello anticipan una contracción en el tercer trimestre.

"Para la segunda mitad del año esperamos que la economía comience a perder tracción, debido al menor gasto público y altas tasas de interés", expresó Bx.

**AUTOS DE NISSAN**  
**Más llamados a revisión**

Máxima, Sentra, Tiida, NP300, Note, March, Versa, Pathfinder, X-Trail e Infiniti QX60 son algunos de los autos que han tenido que ser llamados a revisión, por diferentes fallas. > 2

Infiniti QX60



Foto: Especial



## LAS DIVISAS AL DÍA

### Dólar



DIVISA .....	DÓLAR
COMPRA.....	16.19
VENTA .....	17.17

### Euro



DIVISA .....	EURO
COMPRA.....	18.08
VENTA .....	18.09

## Macroeconomía



Ernesto O'Farrill, presidente de la Comisión de Análisis Económico del IMCP. ARIANA PÉREZ

# Deterioro fiscal, el reto para próximo gobierno

**Calificadoras.** El déficit pesará 5% del PIB de 2024, asegura la agencia Fitch; analistas consideran que sin importar quien gane la Presidencia, será difícil que haga reformas

FERNANDA MURILLO  
CIUDAD DE MÉXICO

El próximo gobierno enfrentará un deterioro fiscal ante las necesidades de dar apoyo a Pemex y las promesas de campaña de aumentar el gasto social y la inversión pública, apuntaron calificadoras.

“Quien asuma la Presidencia tendrá menos capital político que el presidente saliente, lo que hará que los riesgos sociales y de gobierno adquieran mayor relevancia y será difícil impulsar políticas públicas”, apuntó Moody's a través de un análisis.

Señaló que esta puede ser la primera vez que el país elija a una mujer para ocupar la Presidencia, ya sea Claudia Sheinbaum, de la coalición Sigamos Haciendo Historia, o Xóchitl Gálvez, de Fuerza y Corazón por México.

“La boleta electoral también está conformada por Jorge Álvarez Máynez, del Movimiento Ciudadano, cuyas probabilidades de ganar las elecciones son bajas. Sheinbaum se comprometió a continuar con la agenda del presidente saliente Andrés Manuel López Obrador”, dijo Moody's.

Por su parte, Fitch Ratings comentó que la próxima administración enfrentará el desafío de implementar una estrategia de consolidación fiscal dado el déficit presupuestario esperado de casi 5 por ciento del producto interno bruto (PIB) en 2024.

Explicó que tal panorama requerirá una reforma que mejore los ingresos, por lo que elaborar una estrategia de apoyo y recudoperación para Pemex también será importante debido a su dé-

### Precios registran repunte de 4.78%. Economía crece 1.9%, pero inflación también

Ante la mayor inversión en construcción por obras de gobierno y el *nearshoring*, a tasa anual y con series desestacionalizadas, el Producto Interno Bruto (PIB) de México en el primer trimestre de 2024 se incrementó 1.9 por ciento en términos reales, estimó el Instituto Nacional de Estadística y Geografía (Inegi). De acuerdo a su reporte, fueron las actividades de servicios, también conocidas como terciarias las que más avanzaron en el periodo, con un alza de 2.4 por ciento. Vis-

to por sector, fue la industria de la construcción la de mayor crecimiento con un aumento de 10.7 por ciento. Por otro lado, la inflación en México, de acuerdo con el Inegi, en la primera quincena de abril de este año se ubicó en 4.78 por ciento a tasa anual, manteniendo una tendencia a la alza. El índice de precios subyacente, considerado como la mejor opción para ver la trayectoria del indicador, subió a 4.31 por ciento anual, principalmente por mayor costo de servicios.

“Se pone en riesgo la calificación de la deuda soberana”, exponen contadores

bil perfil financiero y al alto apoyo gubernamental brindado.

Destacó que las prioridades de nuevos gobiernos, no solo en México sino toda América Latina, es sostener los fundamentos crediticios, por lo que será importante que analicen y trabajen en los modelos que sostengan su calificación soberana.

Mientras que la agencia DBRS señaló que si bien las plataformas de campaña de los candidatos presidenciales ofrece puntos de vista diferentes sobre el papel del Estado en la economía, hay apoyo en todo el espectro político a los marcos macroeconómicos del país y su profunda integración comercial con Estados Unidos en el contexto del T-MEC.

“En nuestra opinión, la estabilidad y previsibilidad de la formulación de políticas a lo largo del ciclo electoral mejora la resiliencia de la economía a las crisis e influye positivamente en nuestra evaluación de los componentes básicos del entorno político”, dijo.

### Urge reforma

Ernesto O'Farrill, presidente de la Comisión de Análisis Económicos del Instituto Mexicano de Contadores Públicos (IMCP), dijo que será central para el desarrollo y sustentabilidad de México una reforma fiscal.

“A menos de dos semanas para que se celebren las elecciones en México, esto cobra más importancia ya que el déficit fiscal, que fue revisado por la Secretaría de Hacienda y Crédito Público (SHCP), está a un nivel de casi 6 por ciento del producto interno bruto (PIB)”, alertó.

“Es totalmente insostenible y pone en riesgo la calificación de la deuda soberana en el futuro”, destacó en conferencia.

Destacó que recortar el gasto no es suficiente, por lo que es necesario una reforma que contribuya a que haya un marco fiscal más competitivo.

“Es decir, la reforma tendría que ser tanto del lado de ingresos como de gasto, no nada más cargada en el lado del gasto, sobre todo para poder aprovechar de una mejor forma la oportunidad que tiene México con la tendencia del *nearshoring*”, agregó. ■



# ECONOMÍA

## MERCADOS E INDICADORES

### INDICADORES LÍDERES

CAMBIARIO		
Ventanilla bancaria (venta)	\$17.170	▲ 0.07
Interbancario (spot)	\$16.733	▲ 0.35%
Euro (BCE)	\$18.053	▲ 0.08%
BONOS Y TASAS		
Cetes 1 día (prom. Valmer)	11.00%	▼ -0.01
Bono a 10 años	9.76%	▲ 0.04

ACCIONARIO		
S&P/BMV IPC (puntos)	55,918.38	▼ -0.91%
FTSE BIVA (puntos)	1,144.43	▼ -1.01%
Dow Jones (puntos)	39,065.26	▼ -1.53%
METALES		
Onza oro NY (venta, Dls)	\$2,359.70	▼ -2.32%
Onza plata NY (venta)	\$30.46	▼ -3.31%

PETRÓLEO		
WTI - NYMEX	76.87	▼ -0.90%
BRENT - ICE	81.52	▼ -0.46%
Mezcla Mexicana (Pemex)	72.46	▼ -2.15%
INFLACIÓN		
Mensual (abr-24)	0.20%	▼ -0.09
Annual (abr-23/abr-24)	4.65%	▲ 0.23

Editor: Baude Barrientos Coeditores: Eduardo Jardón y Atzayaelh Torres Coeditores Gráficos: Javier Juárez y Hugo Martínez

## Sin condiciones

Las minutas de la decisión de política monetaria anunciada el pasado 9 de mayo revelaron que los recortes a la tasa de interés serán más graduales de lo que espera el mercado ante la persistencia de la inflación.

### Tasa de política monetaria de Banxico

#### Trayectoria diaria

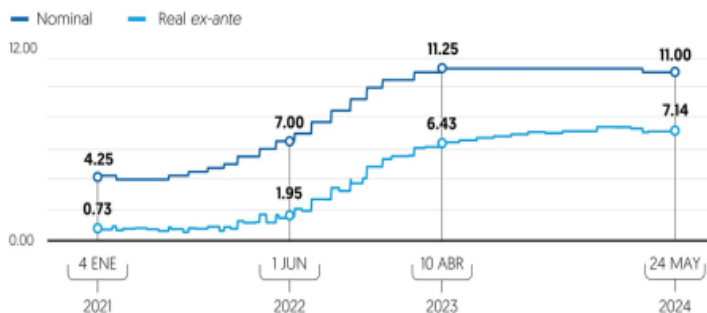

Fuente: Banco de México y Citibanamex

### Evolución de las expectativas de la tasa objetivo de Banxico

#### Al cierre de 2024, en % anual



#### Al cierre de 2025, en % anual

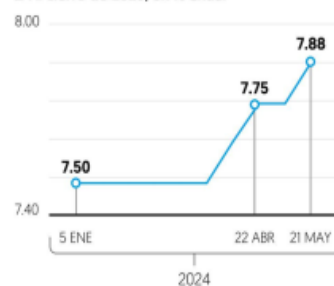

## MINUTA DE POLÍTICA MONETARIA

# Preven voto dividido en próximos recortes de tasas de Banxico

Tres miembros de la Junta de Gobierno ven condiciones para ajustar a la baja

**Pese a discrepancia, persistirá la cautela en decisiones, y los datos serán clave**

ANA MARTÍNEZ  
[amrinos@elfinanciero.com.mx](mailto:amrinos@elfinanciero.com.mx)

La Junta de Gobierno del Banco de México (Banxico) podría llegar dividida a su próxima reunión de política monetaria prevista para junio, ya que tres miembros ven condiciones para recortar nuevamente la tasa de referencia, mientras que dos rechazan esta posibilidad, reveló la minuta de la última reunión.

El consenso de analistas avizora un recorte de la tasa en junio, pero algunos expertos señalaron que las tras las minutas un ajuste a la baja ya no es tan claro, ya que aumentó la probabilidad de que la tasa se mantenga en 11 por ciento, y de concretarse un recorte, éste sería con un voto dividido.

En la minuta de la decisión de política monetaria del 9 de mayo, uno de los miembros enfatizó que no se puede hacer otro ajuste fino a la tasa "ni ahora ni en los siguientes meses" por el estancamiento de la inflación y un balance de riesgos deteriorado. Observó que un ciclo de relajación monetaria luce lejano y los ajustes deberán ser más espaciados y graduales de lo que se anticipa.

"En caso de que la inflación y sus expectativas se mantengan persistentemente fuera del intervalo de variabilidad, deberá considerarse la posibilidad de evaluar el grado de restricción monetaria requerido para alcanzar la meta de 3.0 por ciento", advirtió.

Otro integrante con un tono similar aseguró que el camino recorrido no garantiza la convergencia de la inflación. Agregó que la baja de 25 puntos en marzo fue prematura e instó a no adelantar ajustes y privilegiar la dependencia de los datos.

## 24%

#### DEL TOTAL

De analistas prevén que el siguiente recorte de Banxico será hasta el segundo semestre.

## 76%

#### PREVEN

Que el ajuste será en la reunión de junio, según la última encuesta de Citibanamex.

Este mismo funcionario manifestó su preocupación por los efectos sobre la inflación si las finanzas públicas tienen un comportamiento distinto al previsto o por la situación de Pemex. Recordó que la sincronización de las políticas fiscal y monetaria en 2025 implicará retos.

#### ALA DOVISH

En cambio, uno de tres integrantes que ven espacio para discutir recortes indicó que el entorno inflacionario permite contemplar esta acción, pero las decisiones se tomarán con base en la información disponible.

"Sin embargo, consideró que las reducciones siguientes deberán ser graduales dada una mayor persistencia de la anticipada en la inflación de servicios y que ahora se prevé que los efectos de los choques inflacionarios se disipen más gradualmente de lo previsto anteriormente".

Un miembro juzgó que, si la evolución de las condiciones económicas es consistente con los pronósticos actualizados de inflación, sería apropiado valorar nuevamente el nivel de restricción bajo el enfoque de dependencia de los datos.

Un integrante más contempló que el recorte a la tasa puede evaluarse en la reunión del 27 de junio, ya que el progreso en el panorama

inflacionario es innegable y la postura monetaria debe considerar las tendencias del panorama inflacionario en su conjunto y no adoptar un enfoque extremadamente dependiente de los datos o concentrarse en una sola variable.

El documento de Banxico dejó claro que, pese a la discrepancia en el próximo recorte a la tasa, todos ven necesario actuar con cautela y con base en datos disponibles.

#### INCERTIDUMBRE EN JUNIO

Ricardo Aguilar, economista en jefe de Invex, dijo que el repunte en la inflación no subyacente, la persistencia de servicios, una posible reactivación económica y la baja en la tasa en marzo, podrían retrasar la convergencia de la inflación hacia su objetivo de 3.0 por ciento.

"No está clara (la próxima decisión). El consenso de mercado anticipa que la tasa de interés podría recortarse en junio; sin embargo, los riesgos en cadenas de suministro y condiciones climatológicas históricamente adversas, pueden cambiar el balance", explicó en entrevista con EL FINANCIERO BLOOMBERG.

Alberto Ramos, economista para América Latina de Goldman Sachs, remarcó que un ajuste a la baja no está garantizado y si sucede sería con una Junta dividida.

En Citibanamex prevén que la decisión de junio será una votación de tres a dos a favor del recorte. "Seguimos estimando un recorte de 25 puntos en junio, y para el cierre de 2024 anticipamos la tasa de interés en un nivel aún muy restrictivo de 9.25 por ciento".

Analistas de Valmex señalaron que considerando los comentarios de los miembros de la Junta, se incrementó la probabilidad de que no se recorte la tasa en junio.



EDITOR:  
Octavio Amador  
COEDITORA:  
Karina Hernández

empresas  
@eleconomista.mx  
eleconomista.mx

COEDITOR GRÁFICO:  
Oscar Alcaraz

En abril cayó 2.2% a 1.559 millones de barriles diarios

# Producción de crudo hila ocho meses en descenso

● Se trata del menor nivel en 45 años y refleja el desliz de la producción de Pemex, pero también de los operadores que ganaron contratos en las rondas petroleras

Karol García  
karol.garcia@eleconomista.mx

La producción nacional de petróleo crudo se ubicó en 1.559 millones de barriles diarios en abril, su nivel más bajo desde 1979, cuando únicamente Petróleos Mexicanos (Pemex) realizaba esta actividad en el país. En abril de 2024, la extracción en yacimientos mexicanos hiló ocho meses de caídas, que incluyen reducciones tanto en las asignaciones de la compañía estatal, como en los contratos otorgados desde el 2016 a terceros.

El total de producción nacional fue así 2.2% inferior en un mes, mientras que en un año se redujo en 6.4%, pero si se compara con la extracción únicamente de crudo -sin condensados o líquidos del gas- del 2018, la caída es de 16.4%, según el reporte de todos los operadores a la Comisión Nacional de Hidrocarburos (CNH).

Esta baja está impulsada porque los bloques asignados a Pemex han bajado el ritmo productivo, que en un mes cayó en 2% para ubicarse en 1.386 millones de barriles diarios, el menor nivel hasta para Pemex desde antes de octubre de 1979, en que la producción fue de 1.510 millones de barriles por día.

En lo que respecta a la producción de las 412 asignaciones que la CNH reporta bajo la operación de Pemex, la reducción productiva en un mes fue de 2%, mientras que la caída anual fue de 5.5%, pero en comparación con el último año de la administración pasada, 2018, se produjo 23.5% menos crudo en abril.

Sin embargo, en el cuarto mes del año la producción de los contratos otorgados por licitaciones en la administración pasada, la producción también tocó un nivel mínimo que no se observaba desde marzo del 2022: de 172,823 barriles diarios en abril de 2024.

Este volumen fue 3.8% inferior en un mes, 13.4% menor al que se reportó en los 18 contratos que entregan crudo al país, pero 3.5 veces mayor al que se tenía en el cuarto mes del 2018.

A decir de Arturo Carranza, especialista del sector energético mexicano, los números reportados por la CNH muestran una reducción ligera, pero contante, de la producción de petróleo crudo en México durante el último año.

Del lado de Pemex, se observa que la estrategia de explotación de nuevos campos ha resultado insuficiente para detener el declive de su producción.



Las empresas que ganaron contratos en las rondas petroleras no han incorporado volúmenes importantes de producción porque han enfocado los trabajos en aquellos pozos que cuentan con infraestructura para mover el crudo que se extrae.

Los activos que representan el sustento de la producción de crudo de esta empresa - como Ku Maloob Zaap - están declinando a un mayor ritmo con respecto al volumen que se incorpora de nuevos campos.

“Al negarse a modificar el modelo de negocio de Pemex para permitir que la empresa pueda asociarse con privados en el negocio de exploración y producción, la perspectiva de un incremento de la producción de petróleo crudo de esta petrolera ha quedado vedada”, aseguró el analista.

Y del lado de los operadores privados se observa una realidad compleja. Las empresas que ganaron contratos en las rondas petroleras no han incorporado volúmenes importantes de producción porque han enfocado los trabajos en aquellos pozos que cuentan con infraestructura para mover el crudo que se extrae. Parecería que ante la ausencia de nuevas rondas petroleras, que pongan a disposiciones de los operadores bloques atractivos, este escenario difícilmente cambiará.

Cabe recordar que hasta la primera quincena de marzo, luego de que la italiana Ente Nazionale Idrocarburi (ENI) - que es la privada que más petróleo extrae en su contrato del campo en aguas someras obtenido en la Ronda 1.2 de la administración pasada - inició su primera renuncia a un contrato en México, se llegó a 40 contratos cuyos operadores han presentado renuncias parciales o totales, de los 111 que se firmaron durante la administración pasada.

Por falta de éxito exploratorio, hasta enero de este año, la tercera parte de los contratos petroleros otorgados en la administración pasada. Estas renuncias suman un total de 42,958 kilómetros cuadrados, superficie que es 23% de los 184,000 kilómetros cuadrados adjudicados. Y de estas renuncias, un total de 24 campos han sido devueltos en su totalidad, con lo que al llegar a diciembre de 2023 quedaban 88 contratos de exploración y producción de hidrocarburos en México.

## Caída libre

La producción de crudo continúa su descenso merced de la caída de sus dos fuentes: la que se realiza a través de asignaciones y la que proviene de bloques contractuales.

México | Producción de petróleo crudo | MILES DE BARRILES DIARIOS



FUENTE: CNH

GRÁFICO EE



“Al negarse a modificar el modelo de negocio de Pemex para permitir que la empresa pueda asociarse con privados en el negocio de exploración y producción, la perspectiva de un incremento de la producción de petróleo crudo de esta petrolera ha quedado vedada”.

EL ECONOMISTA  
VIERNES  
24 de mayo  
del 2024

Arturo Carranza,  
ANALISTA EN TEMAS DE  
ENERGÍA





Tipo de cambio (pesos)	Compra	Venta
Dólar	16.19	17.17
Euro	18.08	18.09

Tasas de interés	
Cetes 28 días	11%
Cetes 92 días	11.11%
TIE 28 días	11.24%

Inflación	
Primera quincena de mayo	+0.21% (anual: 4.78%)
Abril de 2023 a abril de 2024	4.65%
Reservas internacionales	
218 mil 952.9 mdd al 17 de mayo de 2024	

Petróleo (dólares)	Precio	Var
WTI	76.87	-0.70
Brent	81.36	-0.54
Mezcla mexicana	72.46	-1.59

BOLSA MEXICANA DE VALORES	
(Índice de Precios y Cotizaciones)	
Cierre	55 mil 918.38
Variación en puntos	-513.65
Variación porcentual	-0.91%

## AVANCE DE 0.7% ANUAL, INFLUIDO POR LA PANDEMIA

# Subió el PIB a \$25.3 billones, el mayor nivel reportado hasta ahora

### El repunte del primer trimestre fue el más débil en cuatro años: Inegi

DORA VILLANUEVA

La economía mexicana alcanzó un valor de 25.3 billones de pesos en el primer trimestre, el mayor nivel desde que hay registro en precios constantes, reportó el Instituto Nacional de Estadística y Geografía (Inegi).

La cifra, comparada con la del mismo periodo de 2018, cuando el producto interno bruto (PIB) alcanzó 24.2 billones de pesos, exhibe un crecimiento promedio de 0.7 por ciento anual, menos de la mitad de la tendencia histórica.

De acuerdo con la revisión del crecimiento publicada este jueves por el Inegi, la recuperación de la economía mexicana tras la caída causada por la pandemia se está desacelerando. Si bien el PIB acumuló 10 trimestres consecutivos de expansión, en los tres primeros meses de 2024 el avance fue de 0.3 por ciento, el más débil en cuatro

años, y a tasa anual la expansión fue de 1.9 por ciento, también la más baja desde la emergencia sanitaria.

Aunque mejor a lo esperado por el mercado y a la propia estimación oportuna del PIB que hizo el Inegi un mes atrás, de 0.2 por ciento, el crecimiento de 0.3 por ciento en el primer trimestre de 2024 es reflejo del crecimiento de las actividades primarias (agricultura, ganadería, pesca, etc.) y los servicios. En tanto que las industrias, equivalentes a casi un tercio de la actividad económica en México, reportaron caídas.

El organismo detalló que en el arranque de 2024 el crecimiento de las actividades primarias fue de 1.7 por ciento; el de los servicios, de 0.6 por ciento. En contraste, las industrias mostraron en conjunto una contracción de 0.5 por ciento, marcadas por retrocesos en las actividades extractivas —tanto petroleras como no petroleras—, así como en las manufacturas, que son uno de los sectores punteros

ante la relocalización de cadenas de suministro, conocida como *nearshoring*.

Por separado, los grupos de análisis de Grupo Monex y de Citibanamex, encabezados respectivamente por Janneth Quiroz e Iván Arias, consideraron que los resultados del primer trimestre muestran una desaceleración del crecimiento, pero fueron mejores a lo esperado por el mercado, además de que permiten prever un mejor desempeño en el segundo trimestre.

El Inegi reportó que el crecimiento de 0.3 por ciento en el arranque de 2024 es el más bajo para un inicio de año desde que la economía colapsó en 2020 por los primeros efectos de la pandemia de covid-19. También a tasa anual, el crecimiento de 1.9 por ciento es el menor desde 2021, lo que refleja una desaceleración de la recuperación tras los cierres económicos.

A tasa anual, todas las grandes bloques de actividad reportaron

crecimiento. Las primarias avanzaron 0.7 por ciento, las secundarias (industrias), 1.5 por ciento, y las terciarias (que agrupan los servicios, los cuales generan seis de cada 10 pesos en la economía mexicana) se expandieron 2.4 por ciento.

Monex reportó que los resultados del PIB reflejan "cierta resiliencia en la actividad económica del país, aunada a un fuerte desempleo del sector de servicios". Hay reservas sobre el curso del sector industrial, por lo que el grupo actualizó su estimación de crecimiento del PIB en 2024, de 2.4 a 2.3 por ciento.

Citibanamex también espera una recuperación en el segundo trimestre de 2024, "principalmente por los efectos de un mayor gasto público. Sin embargo, la expectativa de una desaceleración de la economía estadounidense, la desaceleración del empleo, elevadas tasas de interés y una menor confianza empresarial deberían de mantener

moderado el crecimiento de la actividad". El grupo financiero prevé que el crecimiento de este año alcance 2.1 por ciento.

De manera simultánea a la publicación del PIB trimestral, el Inegi reportó que en marzo la actividad económica avanzó 0.3 por ciento y a tasa anual su crecimiento fue de 3.3 por ciento. Respecto a febrero, las industrias crecieron 0.6 por ciento y los servicios 0.3. Sin embargo, las actividades primarias (agricultura, pesca, ganadería) se hundieron 6.3 por ciento, en un entorno de focos rojos por la sequía.

Con el Indicador Global de la Actividad Económica (IGAE) a marzo, una medición de corto plazo sobre la actividad económica que se reporta cada mes, el organismo detalló que tasa anual, respecto a marzo de 2023, la actividad económica avanzó 3.3 por ciento. Las actividades primarias lo hicieron 4 por ciento, las secundarias 2.1 y las terciarias 3.8 por ciento.

## Cedió la inflación en la primera mitad de mayo; la anual llegó a 4.78%

DORA VILLANUEVA

El precio promedio de los bienes y servicios en México cedió 0.21 por ciento en la primera mitad de mayo, en comparación con la quincena inmediata anterior. A tasa anual, la inflación fue de 4.78 por ciento y el mayor incremento se dio en frutas y verduras, que se encarecieron 19.99 por ciento, reportó el Instituto Nacional de Estadística y Geografía (Inegi). En la primera quincena de abril, la inflación anual fue de 4.48 por ciento.

Si bien la baja de precios en la primera quincena de mayo es la más pronunciada en un año, su componente medular —la inflación subyacente, que no incluye los precios más volátiles— siguió avanzando. La baja de la inflación general se debe sobre todo por productos propensos a variar, como los energéticos, de acuerdo con el Índice Nacional de Precios al Consumidor (INCP), métrica oficial para

► Los precios de frutas y verduras se incrementaron en promedio 19.99 por ciento en la primera quincena de mayo, de acuerdo con el Inegi. Foto La Jornada

dar seguimiento a una canasta de bienes y servicios representativa del consumo promedio de los hogares mexicanos.

Es usual que los precios bajen en la primera quincena de mayo; sin embargo, el descenso de 2024 fue más moderado que el promedio de los 15 años anteriores para un periodo similar, cuando la reducción media fue de 0.32 por ciento, expuso Citibanamex.

El componente subyacente del INCP —que refleja una lectura más precisa sobre el comportamiento de la inflación y de los efectos que la política monetaria tiene sobre ésta— avanzó 0.15 por ciento en la primera mitad de mayo y a tasa anual su crecimiento fue de 4.31 por ciento.



La inflación no subyacente (que incluye los productos agropecuarios y energéticos, expuestos a mayor variación) cedió 1.31 por ciento mensual en la primera quincena de mayo, debido a un descenso de los precios de los energéticos, aunque a tasa anual su avance alcanza 6.27 por ciento, empujando sobre todo por el encarecimiento de frutas y verduras.

Los productos y servicios que más efecto tuvieron en la inflación

de la primera mitad de mayo fueron el jitomate, que se encareció 10.44 por ciento en 15 días; chile serrano (13.99 por ciento), vivienda propia (0.22), transporte aéreo (9.77) y huevo (2 por ciento).

Los precios que no sólo amortiguaron el avance de la inflación, sino que incluso lo revertieron, fueron los de la electricidad, que cedió 21.45 por ciento en la primera quincena de mayo; cebolla, con un retroceso de 13.19 por ciento; el

gas doméstico LP, 1.23 por ciento; el tomate verde, 8.18 por ciento y el melón 13.65 por ciento.

Tras conocerse el reporte de Inegi, algunos grupos financieros actualizaron sus perspectivas para el cierre de año. Citibanamex espera que la inflación general anual fluctúe en los próximos meses y cierre en 4.3 por ciento, todavía por arriba de la meta del Banco de México. En tanto, la previsión de la subyacente se perfila en 4.4 por ciento.



# Negocios

FINANZAS / ECONOMÍA

VIERNES 24.05.2024

negocios@razon.com.mx Tel. 555260-6003



## Bachoco apoya a la Cruz Roja

**EL GRUPO ANUNCIÓ** que ayudará a 19 instituciones de México en la Colecta Nacional de la Cruz Roja, a través de la recaudación de fondos para respaldar las labores humanitarias y la atención médica de emergencia de la institución.

BMV/S&P  
55,918.38 ↓ -0.91%

FTSE/BVA  
1,144.43 ↓ -1.01%

Dólar  
\$17.1700

Euro  
\$18.0889

TIE28  
11.2415%

UDI  
8.154433

Centenario  
\$43,700

Mezcla Mexicana  
72.46dpb

**CITIBANAMEX** prevé una ligera recuperación de la actividad en los meses de abril-junio, principalmente por los efectos de un mayor gasto público; Banco Base ve poco probable que aumente el dinamismo

Por Daniela Gómez y Cuahutli Badillo

La economía mexicana registró una desaceleración durante el primer trimestre de este año, debido a que el Producto Interno Bruto (PIB) tuvo un crecimiento de 1.9 por ciento a tasa anual, menos de lo estimado por analistas, quienes proyectaron una expansión de 2.0 a 2.3 por ciento.

El Instituto Nacional de Estadística y Geografía (Inegi) dio a conocer que en términos reales —sin contar inflación y estacionalidad— el PIB nacional creció 0.3 por ciento con relación al trimestre anterior. Esto representó una "recuperación modesta" y por arriba de la estimación oportuna del organismo de 0.2 por ciento, señaló el Centro de Estudios Económicos de Citibanamex.

**EL DATO** EN EL ESCENARIO CENTRAL de las perspectivas de Banco Base, el crecimiento esperado del Producto Interno Bruto para el próximo año es de 0.8 por ciento.

Sin embargo, la institución financiera destacó que aunque el crecimiento de la actividad económica se recuperó ligeramente durante los meses de enero, febrero y marzo de 2024 luego del estancamiento del último trimestre de 2023, el Producto Interno Bruto "todavía permanece muy por debajo del ritmo de los trimestres previos".

En el mismo sentido, la directora de Análisis Económico y Financiero de Banco Base, Gabriela Siller, afirmó que pese al ajuste al alza del PIB en el primer trimestre, es preocupante su débil crecimiento, pues "es un año de elecciones en el que típicamente el crecimiento económico se concentra en el primer semestre, ante el mayor gasto público y el optimismo que suelen generar las campañas políticas por todas las promesas que se hacen".

De acuerdo con las cifras ajustadas por estacionalidad del Inegi, el crecimiento del PIB de México se debió a que las actividades del sector servicios se aceleraron a 2.4 por ciento; mientras que las secundarias registraron un alza de 1.5 por ciento, y las primarias de 0.7 por ciento.

Sólo en marzo, señaló el Inegi, la actividad económica del país registró una desaceleración al crecer solamente 0.3 por ciento desde el 1.53 por ciento que registró la economía en febrero pasado, según el Indicador Global de la Actividad Económica (IGAE)

IGAE modera su progreso en marzo

# PIB crece por debajo de las expectativas; en el primer trimestre llega a 1.9%

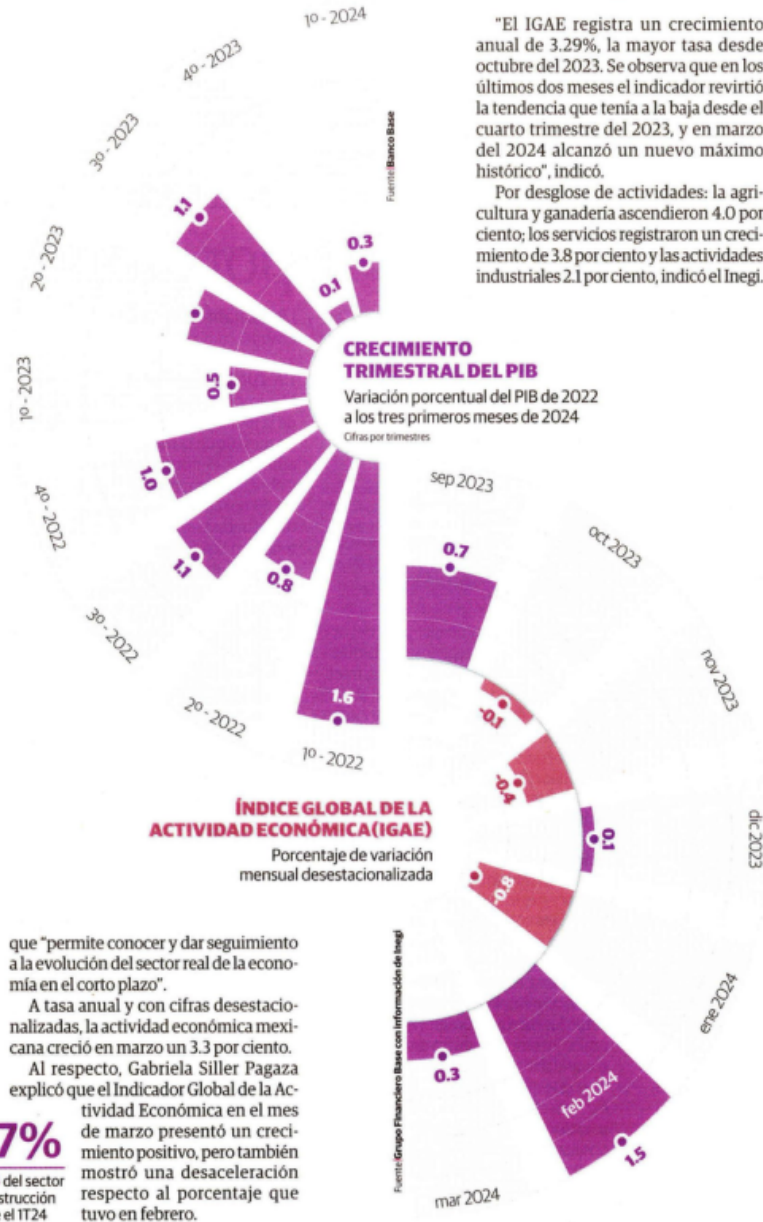

Con base en las cifras originales, las actividades primarias de agricultura tuvieron una variación anual de 5.6 por ciento, y la ganadería con 2.3 por ciento respecto al mismo mes del año anterior.

En las actividades de la industria, la minería cayó 5.5 por ciento, la construcción creció 5.7 por ciento, pero la manufactura también registró una caída importante de 5.0 por ciento, respecto a las cifras del tercer mes del año 2023.

De acuerdo con el Indicador Global de la Actividad Económica, las actividades de los servicios como el comercio al por mayor y al pormenor cayeron 2.8 por ciento y 2.0 por ciento, respectivamente, en comparación con marzo del 2023.

**EL TIP** EL SECTOR SERVICIOS fue el que impulsó de manera más sólida a la economía mexicana durante el primer trimestre de este año, al crecer 2.4 por ciento.

Por lo anterior, Citibanamex destacó que tanto los datos que presentó el IGAE como el crecimiento del PIB en el primer trimestre de 2024 apuntan a una desaceleración y prevén que persistirá este fenómeno.

Los analistas de la institución financiera anticiparon una ligera recuperación de la actividad en el segundo trimestre del año, principalmente por los efectos de un mayor gasto público.

Sin embargo, señalaron que "la expectativa de una desaceleración de la economía estadounidense, la desaceleración del empleo, elevados niveles de tasas de interés y una menor confianza empresarial deberían mantener el crecimiento de la actividad moderado".

Ante esto, mantuvo su estimación de un crecimiento del PIB de 2.1 por ciento para 2024

Por el contrario, la analista Gabriela Siller sostuvo que "con un crecimiento bajo en el primer trimestre, será realmente difícil obtener un crecimiento alto para todo el año".

Por tal motivo, proyectó que el PIB tendrá un crecimiento de 1.6 por ciento para todo el 2024, asumiendo un escenario central y siendo optimistas podría crecer 2.0 por ciento en el año, "si aumenta el dinamismo en el segundo semestre, algo poco probable", dijo.



POR GABRIEL NAVA  
@gabo\_leonav

Gracias al auge que ha registrado en los últimos años, la creación de contenido se ha convertido en una alternativa atractiva para generar ingresos, por lo que incursionar en dicha tendencia puede resultar atractiva en términos económicos si se lleva a cabo de forma planeada y estratégica.

Actualmente, buscar un empleo o crear una fuente de ingresos que permita contar con tiempo libre para disfrutar la vida figura como uno de los principales retos que enfrentan millones de personas alrededor del mundo, una exigencia que lejos de los grandes edificios corporativos y las extenuantes jornadas de trabajo, ha encontrado solución a partir de la creación de contenido para redes sociales.

Dicha tendencia no es menor, ya que de acuerdo con la consultoría especializada en mercados Deloitte se estima

que existen más de 50 millones de creadores de contenido en todo el mundo; una actividad que puede generar hasta tres puntos porcentuales de toda la riqueza que se produce a escala global, según la plataforma digital Hotmart.

"La economía de los creadores de contenidos no sólo llegó para quedarse: está destinada a crecer. Pero el crecimiento continuo conlleva nuevos desafíos e incertidumbre. El aspecto de este ecosistema en el futuro dependerá en parte de la relación entre las plataformas y los creadores, y de cómo las plataformas empoderan a los creadores para el éxito mutuo", destaca la consultoría.

Tal es el crecimiento de esta industria, que miles de empresas han encontrado dentro del modelo del creador de contenido un vehículo eficaz y eficiente para poder promocionar sus productos y servicios, prueba de ello es que la inversión publicitaria digital dentro de América Latina ya alcanzó más de ocho mil millones de dólares al año,

## La nueva industria

La creación de contenido para redes sociales figura como uno de los movimientos más grandes del mundo al ofrecer la oportunidad de proyectar cualquier idea o proyecto, y que gente de cualquier lugar pueda conocerlo

» Se calcula que existen más de 50 millones de creadores de contenido en el mundo

» La economía de creadores de contenido puede generar hasta 3 por ciento del Producto Interno Bruto global

» La industria ha logrado generar más de 30 millones de empleos

» México es el principal exportador de este tipo de industria en la región

FUENTE: Hotmart, 2024

acorde a los datos de la plataforma de marketing Influency.

Respecto al caso mexicano, no resulta diferente; ya que, ante el crecimiento del mercado de consumo respecto a redes sociales, los creadores de contenido más afamados del país han logrado facturar cantidades de dinero superiores al medio millón de pesos; siempre de la mano de una estrategia óptima que permita obtener el mayor beneficio a su trabajo.

"Muchos creadores de contenido se han destacado del resto (que son millones) gracias a sus contactos para obtener novedades y noticias de las marcas, los formatos en los que se comunican, el carisma que tienen con sus seguidores, o simplemente el haber sabido aprovechar una tendencia en el momento preciso", expone la Asociación Mexicana de Venta Online sobre el tema.

## Hacerlo en serio

Tomar la decisión de emprender el camino de la creación de

contenido figura como una buena opción si se hace desde una ruta planeada, estratégica y disciplinada, donde la estructuración de un plan de publicación, el presupuesto de cada contenido y la compra racionalizada de equipo siempre están presentes.

"Para crear un buen contenido en redes sociales se necesita un plan. El plan de contenido en

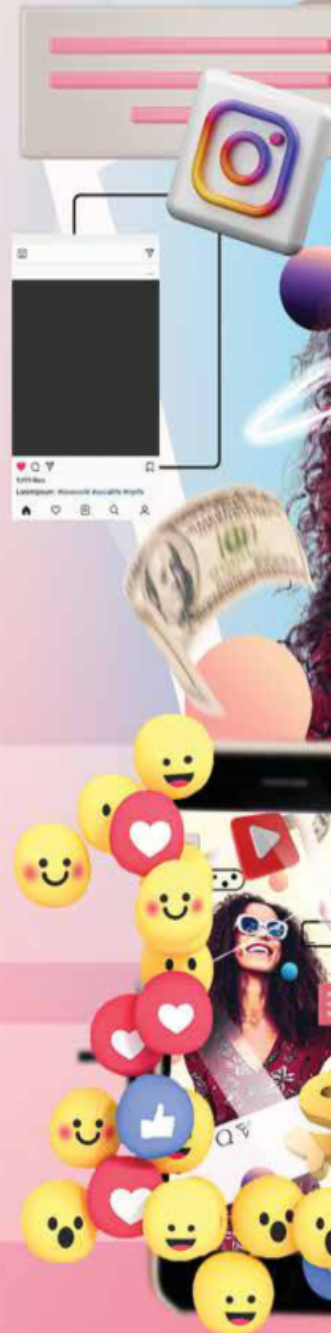

## #FinanzasPersonales

# CONVERTIRSE EN CREADOR DE CONTENIDOS ¿MISIÓN IMPOSIBLE?

Encontrar un espacio dentro de las redes sociales para compartir una idea o proyecto puede ser la mejor experiencia, incluso con el potencial para generar ingresos; siempre y cuando se haga de manera planeada y estructurada



COEDITORES: JORGE JÁREZ Y ENRIQUE TORRES  
 COEDITOR GRÁFICO: FELIPE LAMAS DE LUJÁN

H

**A PASO LENTO**

EXPERTOS SEÑALAN QUE LA ECONOMÍA DEL PAÍS YA MUESTRA UNA CLARA DESACELERACIÓN.



FUENTE: INEGI

**D**

de enero a marzo de este año, el Producto Interno Bruto (PIB) del país creció 1.9 por ciento, frente al mismo periodo de 2023, según cifras desestacionalizadas del Instituto Nacional de Estadística y Geografía (Inegi).

El resultado a tasa anual del PIB es el más bajo desde el primer trimestre de 2021. Además, el crecimiento económico de México acumuló seis trimestres seguidos en desaceleración.

Por actividades, las terciarias (comercio, servicios y turismo) fueron las de mayor dinamismo con un crecimiento de 2.4 por ciento anual.

Las actividades secundarias (industria, manufactura y construcción) avanzaron 1.5 por ciento; y las primarias (agricultura, ganadería y pesca) escalaron 0.7 por ciento.

En sus resultados frente al periodo previo, la economía se mantuvo casi estancada, al reportar un crecimiento de 0.3 por ciento frente al cuarto trimestre de 2023.

**BAJO EL ANÁLISIS**

- 1 Expertos ven preocupante la desaceleración.
- 2 Esperan un avance moderado para 2024.
- 3 Proyectan cierta estabilidad en el consumo privado.

**#PRIMERTRIMESTRE2024**

# PIB DEL PAÍS CRECE 1.9%

SEGÚN DATOS DEL INEGI, SE ACUMULARON SEIS TRIMESTRES CONSECUTIVOS CON UNA DISMINUCIÓN EN EL CRECIMIENTO

POR YAZMÍN ZARAGOZA

Gabriela Siller, directora de Análisis Económico de Banco Base, explicó a **El Heraldo de México** que a pesar del lento avance "esto no significa una recesión técnica, es una desaceleración que resulta preo-

cupante porque se da en año de elecciones cuando tiende a crecer más la economía".

Por otra parte, el Inegi también dio a conocer el Indicador Global de la Actividad Económica (IGAE) de marzo, el cual

**REPORTE, A TASA ANUAL**

**2.4%**

FUE EL AVANCE REGISTRADO EN ACTIVIDADES TERCIARIAS.

**1.5%**  
AVANCE EN LOS SERVICIOS.

**0.7%**  
AUMENTO EN AGRICULTURA.

**0.3**

POR CIENTO, LA EXPANSIÓN A TASA MENSUAL

mostró un crecimiento de 3.3 por ciento a tasa anual.

En la medición mensual, la expansión fue de 0.3 por ciento, lo que revela también una desaceleración tras, haber crecido 1.53 por ciento en febrero.

Según un estudio de B+, en lo que resta del primer semestre, la actividad económica seguirá soportada por el consumo, la conclusión de obras públicas y una economía de EU, más resiliente a lo esperado.

**Integra INDICADORES**

WWW.INTEGRA-ARRENDA.COM

TASAS DE INTERÉS

	NIVEL	PUNTOS
TIE 28 DÍAS	11.2115	0.0065
CETES 28 DÍAS	11.0000	0.0500

ÍNDICES BURSÁTILES

	PUNTOS	VAR.%
S&P/BMV IPC	55,918.38	-0.91
FTSE BIVA	1,144.43	-1.01
DOW JONES	39,065.26	-1.53
NASDAQ	16,736.03	-0.39
BOVESPA	124,729.40	-0.73

TIPO DE CAMBIO

	PESOS	VAR.%
DÓLAR AL MEXIQUENO	17.1700	0.35
DÓLAR AL MAYOREO	16.7330	0.35
DÓLAR FIX	16.6945	0.32
EURO	18.0900	0.28
LIBRA	21.2600	0.28

MERCADO ACCIONARIO MEXICANO

	EMISORA	VAR.%
GANADORAS	FSHOP B3	2.91
	TMM A	2.71
	GISSA A	1.93
PERDEDORAS	TS *	-5.00
	STORAGE 18	-1.76
	VOLAR A	-1.20





Viernes  
24 de mayo  
de 2024

12

# Finanzas

EDITORIA: ELIZABETH ALBARRÁN | EDITOR GRÁFICO: JUAN OSORIO

finanzas@elsoldemexico.com.mx

DADO RUVIC / REUTERS

dem #suscripciones@efinfo.mx



## COBRAN POR TODO

TICKETMASTER es acusada de tener una larga lista de tarifas

- Tarifa por emisión de boletos
- Tarifas de servicio
- Tarifas de conveniencia
- Tarifas Platinum
- Tarifas maestras de precios por orden
- Tarifas de manejo
- Tarifas de procesamiento de pagos
- **Controla** al menos 80 por ciento de la venta de entradas en las principales salas de conciertos en EU
- **Gestiona** directamente a más de 400 artistas
- **Posee** o controla más de 60 por ciento de los grandes anfiteatros de EU

Live Nation, dueño de Ticketmaster, controla la venta de conciertos

de que la compañía cancelara la venta pública de entradas para Taylor Swift en noviembre de 2022 porque había demasada demanda y el inventario restante era insuficiente para satisfacerla.

La empresa tuvo que responder ante el Comité Judicial del Senado para dar explicaciones sobre lo sucedido, que enfureció a millones de 'Swifties', seguidores de la popular artista, y a la propia Swift. La demanda contra la compañía es uno de los casos de competencia más importantes presentados durante la Administración Biden y se suma a otras presentadas contra gigantes tecnológicos como Apple, Amazon y Google.

### PRECEDENTE PARA MÉXICO

La demanda que realizó el gobierno de Estados Unidos contra Live Nation, sienta un precedente para México y otros países, donde esta compañía también concentra el mercado de venta de boletos para eventos de entretenimiento como conciertos y obras de teatro.

"Sienta un buen precedente para el mercado internacional de venta de boletos en línea, porque este control de mercado no solo ocurre en Estados Unidos, sino también en México. Entonces, el que Estados Unidos haya pedido la separación de Live Nation de Ticketmaster ayuda a otros países a tomar acciones", dijo en entrevista, Florentina García, cofundadora de Tec-Check.

García considera que la venta de boletos, al ser un sector que no está involucrado en el funcionamiento de la economía y de los servicios y productos básicos, la Comisión Federal de Competencia Económica (Cofece) no ha mostrado tanto interés en atender este problema, aunque sí ha realizado investigaciones sobre la venta de boletos.

## APPLE Y AMAZON ESTÁN EN JUICIO

# EU presenta demanda contra Ticketmaster

EFE

La empresa es acusada de bloquear la competencia y el cobro desmedido de comisiones a los consumidores

WASHINGTON, Estados Unidos. El gobierno estadounidense denunció este jueves a la compañía Live Nation, dueña del portal de venta de entradas Ticketmaster, con el objetivo de acabar con el monopolio ilegal que ha ejercido la empresa en los últimos años, cuyas consecuencias sufren tanto los consumidores como los artistas y promotores.

El Departamento de Justicia, junto con 30 fiscales generales estatales y de distrito, presentó una demanda civil antimonopolio en el Tribunal de Distrito de los Estados Unidos para el Distrito Sur de Nueva York por "monopolización y otras conductas ilegales que frustran la competencia en los mercados".

La demanda fue anunciada en una rueda de prensa por el fiscal general estadounidense, Merrick Garland, en la que aseguró que "las tarifas exorbitantes y las fallas tecnológicas" de la compañía "han sido criticadas tanto por fa-

náticos como por artistas" pero que la demanda no viene motivada por esto, sino porque las prácticas de la empresa son "anticompetitivas e ilegales".

A través de un comunicado, la empresa negó estas prácticas y dijo ser "otra víctima" de la decisión de la administración de Joe Biden de "entregar la aplicación de las leyes antimonopolio a un impulso populista" que no busca acabar con los monopolios, sino que "es simplemente antiempresarial".

Las acusaciones contra Live Nation son amplias y van desde el bloqueo de la competencia hasta el cobro desorbitado

**MERRICK GARLAND**  
FISCAL EN EU

*"Sienta un buen precedente para el mercado internacional de venta de boletos en línea, porque este control de mercado no solo ocurre en Estados Unidos, sino también en México"*

de comisiones a los consumidores, que acaban pagando precios de oro (varios miles de dólares en ocasiones) por las entradas a conciertos, obras de teatro y otros espectáculos.

Garland afirmó que la compañía "bloquea la competencia y la venta de entradas mediante el uso de contratos exclusivos" de venta que pueden durar más de una década y también con la adquisición de lugares propios, entre otras prácticas desleales.

Utiliza además estos acuerdos y el control de los recintos para "presionar ilegalmente a los artistas para que acepten utilizar sus servicios de promoción" y también "ha trabajado estratégicamente e ilegalmente para eliminar la amenaza de que surjan rivales potenciales en cualquiera de sus negocios".

### CASO SWIFT ENCIENDE ALERTAS

Live Nation lleva meses siendo escrutada de cerca, incluso por el Congreso de Estados Unidos, especialmente después

**La empresa negó estas prácticas y acusó al gobierno de Joe Biden de "entregar la aplicación de las leyes antimonopolio a un impulso populista"**



**RIESGOS Y RENDIMIENTOS**

Julio Brito A.

juliobrito@cronica.com.mx

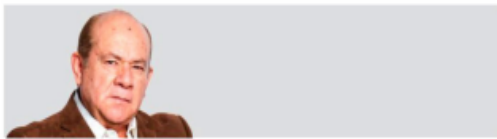

\* Fusiones eléctricas reflejan falta de inversión  
 \* El cuello de botella, en transmisión: Moody's  
 \* Pemex baja exportaciones al mínimo para EU

**L**a agencia calificadora Moody's Ratings, que dirige Carlos Díaz de la Garza señaló que la intención de darle más presencia a la Comisión Federal de Electricidad, que lleva Manuel Bartlett y el aumento en el precio del servicio llevó a realizarse fusiones y compras, pero no se ha generado más energía. "Los proyectos nuevos han ido bajando".

Las fusiones y adquisiciones no reflejan el dinamismo del sector eléctrico, sino más bien la falta de él y la necesidad de contar con más infraestructura de generación eléctrica. "Las últimas adquisiciones en el sector eléctrico han implicado una capacidad considerable de generación de 12.7 gigavatios (GW), el 15%, pero no han agregado nueva capacidad instalada al sistema eléctrico", concluye el estudio.

El gobierno concretó la compra de 13 plantas generadoras de Iberdrola por 6,200 millones de dólares, con 8.5 GW de capacidad. Otro acuerdo es el de Actis, a través de su filial Valia Energía, que en enero de este año financió la adquisición de un portafolio de siete plantas mexicanas de generación de energía a través de gas de 3.2 GW de capacidad. En marzo de 2024, Saavi Energía anunció la adquisición, a través de su filial Cometa Energía del parque solar La Lucha de 130 MW.

Pero la realidad es que más allá de las adquisiciones y fusiones, México requiere más energía. "El próximo gobierno de México, que comenzará su mandato de seis años en octubre de 2024, tendrá la oportunidad de establecer un plan claro de transición energética con políticas transparentes y suficiente capacidad de generación y transmisión para cumplir sus objetivos. El rápido aumento del consumo eléctrico en el país requiere un plan de acción claro que mantenga la estabilidad del sistema y garantice la disponibilidad de energía", dice Moody's.

**ORDEN.** Ante la nueva ola de un creciente flujo de migrantes a través del territorio mexicano, se ha notado un cambio cualitativo que refleja, en los hechos, una mayor capacidad de cooperación entre las diversas instancias del gobierno de nuestro país, los de los países de Centroamérica y las autoridades de Estados Unidos. El gobierno estadounidense ha reportado la reducción de cruces y un flujo más ordenado, lo cual obedece a los resultados del llamado Plan Humanitario Conjunto sobre Migración, propuesto por México, que consiste en que los migrantes realicen su aplicación de ingreso a Estados Unidos no hasta llegar a la frontera norte, sino desde la frontera sur. Así, se frena su desplazamiento en el territorio nacional, se evita el paso por las zonas de mayor riesgo y se impide que queden atorados en la frontera norte, lo que evita invasión de vías del ferrocarril y obstrucción en las principales carreteras.

**CAE.** Las exportaciones de crudo mexicano hacia Estados Unidos alcanzan su nivel histórico más bajo histórico. De acuerdo a datos de la Administración de Información Energética de Estados Unidos (EIA), los envíos cayeron a 184 mil barriles diarios (bpd). El mínimo anterior fue de 208 mil bpd en principios de abril, después de que la estatal Pemex recortara las exportaciones para suministrar más a sus refinerías locales •

*El próximo gobierno  
 tendrá la oportunidad  
 de establecer un plan  
 claro de transición  
 energética*

# México, preparado para recibir industrias de alta tecnología, afirma SHCP

El titular de Hacienda destaca la confianza en el país con la apertura del Centro Microsoft

**Cecilia Higuera Albarrán**  
 negocios@cronica.com.mx

El titular de la Secretaría de Hacienda y Crédito Público (SHCP), Rogelio Ramírez de la O, señaló que inversiones como el Centro de Datos de Microsoft, confirman el entorno de confianza y optimismo que hay respecto al futuro de la economía mexicana y contribuyen al desarrollo económico de nuestro país.

Resaltó que el crecimiento económico ha superado las expectativas y permitirá una dinámica positiva que mantendrá la reconfiguración de las cadenas globales de valor y el impulso del nearshoring, en donde México se ubica como un destino ideal para inversiones internacionales.

Señaló lo anterior, en el marco de la inauguración del Centro de Datos de Microsoft, lo cual, sostuvo, es también una prueba de que México está preparado para albergar industrias de alto contenido tecnológico y ponerse a la vanguardia en un entorno mundial donde cada vez más procesos productivos son operados de manera digital.

El progreso tecnológico juega un papel primordial en el cre-

miento económico de cualquier economía, explicó el funcionario federal, ya que las innovaciones permiten mejorar los procesos productivos, aumentar la productividad y generar mayor bienestar para los habitantes de México.

En los próximos años, agregó, será de vital importancia seguir innovando e invirtiendo en una transformación tecnológica inclusiva que alcance a empresas de todas las escalas y que redunde en mejores servicios y empleos para las familias mexicanas.

Asimismo, consideró que este centro de datos de Microsoft tiene el potencial de fortalecer los procesos de relocalización de empresas en México, por lo que, quienes busquen reubicar sus procesos productivos en nuestro país, contarán ahora con infraestructura de vanguardia, segura y de alto rendimiento para mejorar la eficiencia y añadir valor a sus operaciones".

Al acercar estos servicios a empresas, agencias gubernamentales y el público, Microsoft no sólo está fortaleciendo la posición de México como un centro de innovación e inversión, sino también catalizando el desarrollo de un ecosistema digital que impulsará el crecimiento y la creación de empleos en los años venideros.

Sostuvo que el actual gobierno, ha impulsado políticas públicas basadas en cuatro pila-



Rogelio Ramírez de la O, en foto de archivo.

res: fortalecimiento del ingreso familiar, especialmente en los deciles más bajos; impulso de grandes proyectos de desarrollo regional; empuje de la oferta con señales de certidumbre; modernización de acuerdos comerciales y la conectividad física entre poblaciones; así como finanzas públicas balanceadas para asegurar la sostenibilidad de la economía.

Cabe mencionar que al evento asistieron el embajador de EU, Ken Salazar; el gobernador de Querétaro, Mauricio Kuri; el coordinador de Estrategia Digital de la Presidencia de la República, Emiliano Calderón, y el director general de Microsoft México, Rafael Sánchez Loza •

## PIB trimestral crece 1.9%, el más bajo desde 2021

En el primer trimestre de 2024, el Producto Interno Bruto (PIB) creció 1.9%, respecto al mismo periodo de 2023, por debajo de la lectura preliminar del pasado 30 de abril, cuando el Instituto Nacional de Estadística y Geografía (Inegi) estimó que la economía había crecido 2%.

El crecimiento anual de 1.9% es el más bajo registrado desde el primer trimestre de 2021, cuando la economía se contrajo 1.6%, resultado del impacto de

la pandemia del Covid-19.

Con base en cifras ajustadas por estacionalidad, el crecimiento de 1.9% se debió a que las actividades terciarias (comercio y servicios) avanzaron 2.4% a tasa anual; las secundarias (minería; construcción; manufacturas; generación, transmisión y distribución de agua, luz y gas), 1.5%; y las primarias (agricultura, ganadería, pesca), 0.7%.

En comparación con el cua-

tro trimestre de 2023, el PIB aumentó 0.3%. Este crecimiento trimestral representa un repunte, después de que el trimestre anterior el PIB quedó variación.

Por componentes y con series ajustadas por estacionalidad, en el cuarto trimestre de 2024, el comportamiento fue el siguiente: el PIB de las actividades primarias ascendió 1.7% y el de las terciarias, 0.6%, pero el PIB de las actividades secundarias descendió 0.5%, con respecto al trimestre anterior.

Es el segundo trimestre consecutivo en el que las actividades secundarias registran una contracción a tasa trimestral •



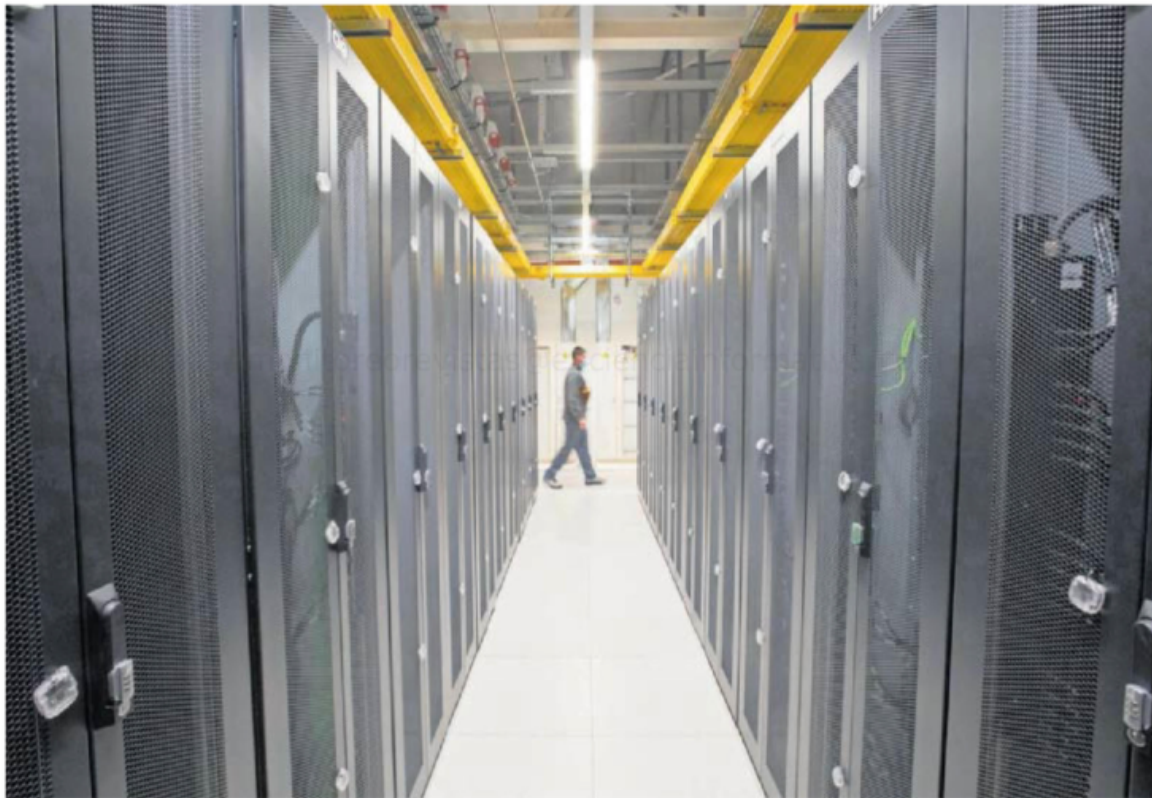

Centro de datos en Alcobendas. VÍCTOR SAINZ

## Los centros de datos se multiplican en España y piden más energía

La macroinversión de Amazon en Aragón coincide con los planes de ICG, Merlin, ACS e Iberdrola. Este sector necesita conseguir más capacidad en las redes eléctricas

MARIMAR JIMÉNEZ  
CARMEN MONFORTE  
Madrid

La presión sobre la inversión en redes eléctricas en España se eleva. Y es que los anuncios para la expansión de la industria de los centros de datos en el país no cesa. Lejos de ello, se dispara. Solo este miércoles Amazon desveló que invertirá 15.700 millones de euros en diez años para ampliar sus tres *datacenters* en Aragón y el fondo británico ICG otros 300 millones para crear Templus, una plataforma de centros de datos regionales, que arranca con cinco (en Madrid, Málaga, Sevilla, Ceuta y Mallorca) y prevé acabar el año con unos 10.

En el sector, además, se da por hecho que en los próximos meses se producirá "un trasvase de capacidad de cómputo de centros de datos de Centroeuroa a países nórdicos e Iberia porque el coste energético es mucho menor", explica Ignacio Velilla, máximo ejecutivo de Templus y exdirector de Equinix en España, una de las mayores empresas de centros de datos del mundo.

La industria de los centros de datos crece de manera explosiva en España. Según su patronal, Spain DC, en 2022 contaba con 150 megavatios (MW) de potencia to-

tal instalada y cerraron 2023 con 200 MW. La previsión es que en cinco años estén en 600 MW, lo que supondría una inversión de entre 6.000 y 8.000 millones, y que se creen 2.000 empleos hasta 2026 (e incluso unos 4.000 por el impacto de la IA). Pero esta estimación se queda corta, porque no incluye el despliegue de infraestructuras propias como la de Amazon —que, según cálculos del sector, podría alcanzar una potencia de entre 300 y 500 MW—, o la anunciada por Microsoft.

Ante tal empuje, la industria de los centros de datos da la alarma. Advierte de que la falta de acceso a potencia eléctrica puede frenar su impulso, lo que lleva a formularse una pregunta. ¿Habrá suficiente energía en España para atender a tantas granjas de servidores? En el mundo hay hoy unos 8.000 centros de datos; unos 100 en España. Y estas infraestructuras colosales ya devoran el 2% de la energía mundial (un 3% en el caso de la UE y cerca del 1% en España).

"Aquí no hay un problema de generación de energía", dice Manuel Giménez, director ejecutivo de Spain DC. "En España se produce tres veces más energía de la que consumimos. El Plan Nacional Integrado de Energía y Cli-

ma (PNIEC) tiene unos objetivos muy ambiciosos a 2030, y según la Secretaría de Estado se pueden cumplir, con lo que tenemos abundancia de energía. Lo que hay es un problema de acceso a la misma, y necesitamos que se nos resuelva para que llegue a los lugares donde tiene valor añadido".

Por ello, las empresas de centros de datos se han dado la mano con las distribuidoras eléctricas para hacer *lobby* y reclamar al Gobierno de Pedro Sánchez que elimine los topes anuales a la inversión en distribución eléctrica y atienda la demanda de la industria de los centros de datos.

Spain DC sostiene que España padece un grave déficit de infraestructura comparado con países de nuestro entorno. Si las compañías eléctricas —Endesa e Iberdrola, entre ellas— apoyan el negocio de los *datacenters* (los consumidores electrointensivos del futuro) es porque ven en él una oportunidad para dar salida al exceso de producción energética en un momento de hundimiento de la demanda eléctrica, que se sitúa en los niveles de hace 20 años.

En este contexto, ambas industrias lamentan que el Ejecutivo haya dejado a estos centros fuera de la propuesta de modificación extraordinaria de la actual plani-

ficación de las redes de transporte 2021-2026.

El operador del sistema eléctrico, REE, que gestiona las redes de transporte en alta tensión y propone las inversiones (aunque la última palabra la tiene el ministerio), actúa con prudencia para evitar sobreinversiones que pagarían los consumidores en su factura de la luz, según fuentes del sector. Y sobre la urgencia de la modificación puntual del plan 2021-2026, escasamente para dos años, considera que no se justificaba su urgencia para infraestructuras cuyas inversiones son a largo plazo.

Garcerán Rojas, socio fundador y presidente de Power Quality Control, lo tiene claro: con el tirón de la nube y la inteligencia artificial, "los inversores han de-

**La patronal de los 'datacenters' sostiene que hacen faltan más infraestructuras**

**Una pregunta que surge es si serán asumibles los costes medioambientales**

cido que estos centros son una actividad de futuro. Hace cuatro o cinco años un proyecto de 2 MW era grande, pero hoy se están preparando inversiones de 50 y 100 MW y esto no tiene vuelta atrás". Así, a los jugadores tradicionales del sector, como Equinix, Digital Realty, NTT o Nabiax, se han sumado gigantes tecnológicos como Amazon, Google, Microsoft y Meta, y empresas ajenas hasta ahora a este negocio como la inmobiliaria Merlin y la constructora ACS, que quieren aprovechar sus activos (terrenos), e Iberdrola.

La eléctrica acaba de crear una empresa, CPD4Green, para aprovechar su capacidad de generar electricidad, sus redes, su experiencia en contratar energía verde a largo plazo (PPA) durante 24 horas, amén de los terrenos que gestiona a través de su filial Iberdrola Inmobiliaria, para entrar en un sector que será gran demandante de electricidad. Eso sí, lo hará en minoría, por lo que busca socios financieros entre los grandes fondos de inversión, para que adquieran una participación superior al 50%.

El conjunto nacional de infraestructuras de datos ha ganado peso en Europa. Se estima que en el periodo 2022-2026 Madrid pasará de representar un 4,4% a un 11,2% de la capacidad eléctrica instalada para dar servicio a centros de datos en el conjunto de ciudades FLAP+M (Frankfurt, Londres, Ámsterdam, París + Madrid). No ha sido ajeno a ello el apoyo gubernamental, que ha considerado el sector como línea estratégica, primero en 2020 con el Plan para la Conectividad y las Infraestructuras Digitales de la sociedad, la economía y los territorios, y ahora con la recién aprobada Estrategia de Inteligencia Artificial 2024.

El problema surge de la cantidad creciente de recursos energéticos e hídricos que consumen estos centros. Según la Agencia Internacional de la Energía (AIE), el consumo mundial de electricidad se disparará para 2026, al pasar de 460 TWh en 2022 a entre 850 y 1.050 TWh. Un escenario que está llevando a muchos gobiernos a intensificar el escrutinio sobre la construcción de estas infraestructuras por temor a que ejerzan una presión excesiva sobre los objetivos climáticos nacionales, las inversiones en redes eléctricas y los precios. Precisamente, uno de los atractivos de España es sus precios competitivos gracias al aumento de las renovables.

Otras preguntas que surgen tienen que ver con el coste medioambiental que tienen los centros de datos, si es asumible para el país o será positivo. Emilio García, exdirector de gabinete de la Secretaría de Estado de Telecomunicaciones, recuerda que España necesitaría un análisis específico sobre el coste medioambiental de estas infraestructuras y opina que el país podrá asumir una industria de centros de datos relevante si se promueven y planifican las infraestructuras verdes adecuadas.





EDITOR: EMANUEL MENDOZA CANCINO / EMANUEL.MENDOZA@24-HORAS.MX  
X: @EMANUEL.MENDOZA1 / TEL: 1454 4012

## INDICADORES FINANCIEROS



## MERCADO DE CAMBIOS

	Pesos por divisa	Variación
Dólar ventanilla	16.7311	0.07% ↕
Dólar interbancario	16.7319	0.09% ↕
Dólar fix	16.6900	0.32% ↕
Euro ventanilla	18.0882	0.03% ↕
Euro interbancario	18.0851	0.02% ↕

## MERCADO BURSÁTIL

	Puntos al cierre	Variación
S&P/BMV IPC	55,918.38	-0.91% ↕
FTSE BIVA	1144.43	-1.01% ↕
Dow Jones	39,175.00	0.06% ↕
Nasdaq	18,723.50	0.14% ↕

## PETRÓLEO

	Dólares por barril	Variación
Mezcla Mexicana	72.46	-2.15% ↕
WTI	76.81	-0.08% ↕
Brent	81.32	-0.20% ↕

\* Datos promedio a las 16:00 horas  
Fuente: Barclays, BMV, BIVA, BBVA, Investing, Pimex

**NO BAJARÁ DE 4% DURANTE 2024 NI AL ARRANQUE DE 2025, ADVIERTE BX+**

# Inflación sufre otro rebote en la primera quincena de mayo

## El PIB de México crece 1.9% en el primer trimestre

Durante los primeros tres meses del año, el PIB de México creció 1.9% respecto al mismo período del año pasado y el abajo de las cifras divulgadas en abril por el Inegi cuando se alcanzó un crecimiento de 2%.

Esta cifra es la más baja desde 2021, cuando México se contrajo 1.6%, resultado del impacto económico que tuvo la pandemia de Covid-19.

De acuerdo a los datos de la estacionalidad, se registró crecimiento del PIB del 1.9% debido a actividades terciarias (comercio y servicios que avanzaron 2.4% a tasa anual), en el caso de las actividades secundarias como la minería, la construcción, manufactureras, generación, transmisión y distribución de agua, luz y gas subieron 1.5% en tanto la agricultura, ganadería y pesca subió 0.7%.

El indicador creció 0.3% respecto a las cifras de cierre de año.

Este crecimiento trimestral representa un repunte, después de que el trimestre anterior el PIB no mostró variación. En tanto el Indicador Global de la Actividad Económica (IGAE) correspondiente a marzo mostró que en el mes la economía creció a una tasa mensual de 0.32%, desacelerándose tras haber crecido a una tasa de 1.53% en el mes anterior. El IGAE registró un crecimiento anual de 3.29%, la mayor tasa desde octubre. /24 HORAS

## Con T-MEC acuerdan ir contra las prácticas antimercado en autos

Durante la cuarta reunión de la Comisión de Libre Comercio del T-MEC, las representantes de México, EU y Canadá acordaron revisar políticas y prácticas de no mercado de otros países, las cuales menoscaban el Tratado de Libre Comercio de Norteamérica, lo que daña a trabajadores mexicanos, estadounidenses y canadienses, incluyendo el sector automotriz, entre otros sectores.

En la reunión, participaron por México, la secretaria de Economía, Raquel Buenrostro, la representante comercial de EU, Katherine Tai, y la ministra canadiense de Promoción de Exportaciones y Comercio Internacional de Canadá, Mary Ng.

Durante la reunión, las ministras revisaron el trabajo en curso para fortalecer la cooperación trilateral bajo el Tratado.

Las ministras tomaron nota de las lecturas del Grupo de Trabajo para la Cooperación en Biotecnología Agrícola y los Comités de Asuntos Comerciales sobre Textiles y Prendas de Vestir, Obstáculos Técnicos al Comercio, Buenas Prácticas Regulatorias, Empresas Propiedad del Estado y Monopolios Designados, y Pequeñas y Medianas Empresas.

También hicieron un balance de la cooperación trilateral relacionada con los Anexos sobre comercio inclusivo y medio ambiente, competitividad de América. /24 HORAS

**Freno.** Estos números empiezan a cambiar la idea de un recorte a las tasas durante junio, tanto en México como en Estados Unidos

EMANUEL MENDOZA CANCINO

Durante la primera quincena de mayo, la inflación tuvo otro ligero rebote para ubicarse en 4.78%, debido al aumento en productos energéticos y a los insumos agropecuarios, informó el Inegi.

Los niveles de inflación subyacente crecieron a su menor ritmo en tres años, al tiempo que la variación de las mercancías continuó cediendo y los servicios no han mostrado un claro punto de inflexión.

Ante estos indicadores empieza a borrarse la idea de un recorte próximo a las elevadas tasas de interés en México y Estados Unidos que buscan contener el alto costo de las mercancías que inició a partir de la pandemia de Covid-19.

Para Alejandro Saldaña, director de análisis financiero del banco Bx+, el panorama aún es incierto y predominan los riesgos al alza.

Destacó que si bien la dilución de los choques de años pasados contribuirá cada vez menos al proceso de desinflación, la expectativa de un menor ritmo de crecimiento para este 2024 nos lleva a estimar que los precios se pueden moderar.

"No obstante, advertimos que el proceso no será lineal y es altamente probable que la inflación no baje del 4% (límite superior del rango de tolerancia de Banxico) hasta 2025".

Esto, debido a que, por un lado, dentro del índice subyacente, los servicios mantendrán cierta renuencia a bajar, principalmente por el traspaso de las presiones salariales acumuladas. Dicha renuencia se agravaría en caso de que la actividad económica resulte más resiliente a lo previsto y/o se desvinculen las expectativas de precios de los agentes econó-



En nuestra opinión la inflación de servicios seguirá una trayectoria descendente gradual hasta que las condiciones en el mercado laboral se relajen"

IVÁN ARIAS  
Analista de Citibanamex

## Difícil, llenar el carrito del súper

En mayo se ha complicado aún más adquirir productos por su alto costo, principalmente en alimentos y servicios

■ Índice Nacional de Precios al Consumidor (INPC)

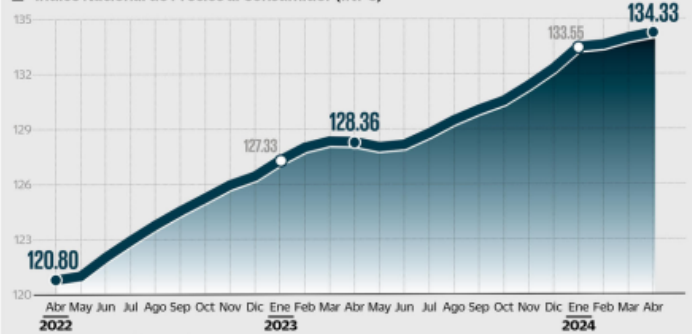

### LOS QUE MÁS SUBIERON

**10.44%**  
Jitomate

**13.99%**  
Chile Serrano

**00.22%**  
Vivienda Propia

### LOS QUE MÁS BAJARON

**21.45%**  
Electricidad

**13.19%**  
Cebolla

**01.23%**  
Gas LP

micos. Por otro lado, agregó, las tensiones geopolíticas actuales y los eventos climáticos (ciclones y sequías) pueden mantener elevados los precios de productos energéticos y alimentarios.

En la última reunión, la Junta de Gobierno del Banxico elevó el pronóstico de inflación, y afirmó que persisten "retos y riesgos que ameritan un manejo prudente de la política monetaria" y que "valorará el panorama inflacionario para discutir ajustes en la tasa de referencia".

Por otro lado, las condiciones financieras han sido favorables, con el tipo de cambio apreciándose 0.9% desde la reunión del 9 de

mayo. Con todo lo anterior, estimamos que un ajuste en la tasa objetivo podría tener lugar en junio solo si las siguientes lecturas de inflación comienzan a exhibir menor presión, se diluyen algunos riesgos sobre el panorama y las condiciones financieras no se deterioran.

Un análisis de Iván Arias de Citibanamex, anticipó que la inflación general en la primera quincena de mayo fue impactada por los aumentos de los precios de vivienda y alimentos.

"En nuestra opinión la inflación de servicios seguirá una trayectoria descendente gradual hasta que las condiciones en el mercado laboral se relajen".

## Minuta de Banxico analiza un recorte a la tasa durante junio

La minuta de la última reunión del Banco de México sobre la decisión de política monetaria difundida ayer, muestra una junta dividida, pero donde se puede anticipar un recorte a las tasas en junio con una votación reñida.

El mensaje de la Junta de Gobierno del Banxico viene en un tono más restrictivo donde se reforzaron las preocupaciones con respecto a la persistencia de la inflación de los servicios y continúan resaltando que el balance de riesgos para la inflación sigue sesgado al alza.

Los miembros de la junta reconocen que el proceso desinflacionario ha continuado y señalan su intención de evaluar el entorno

inflacionario para discutir recortes a las tasas de interés de referencia en la siguiente reunión.

Un análisis financiero realizado por Citibanamex estimó un recorte de 25 puntos base durante junio y para el cierre de 2024 anticipamos que la tasa siga en un nivel restrictivo de 9.25%.

"No obstante, los riesgos están sesgados al alza teniendo en cuenta el tono más restrictivo de algunos miembros de la Junta", subrayó el análisis. Banxico considera que el balance de riesgos sigue sesgado al alza. Todos los miembros de la Junta reconocieron la reducción de la inflación subyacente, mientras que



**RIESGOS.** La inflación tiene riesgos de seguir al alza, consideró el Banco de México.

la mayoría apuntó que los aumentos recientes de la misma responden al componente no subyacente. La junta resolvió que la inflación irá al alza en los siguientes meses. /24 HORAS