



MARCHA DEL ORGULLO

# UN ORGULLO, DIVERSIDAD DE RECLAMOS

BERNARDO URIBE

En la celebración de la diversidad sexual también hubo reclamos de justicia para los casos de crímenes de odio y para víctimas de desaparición que forman parte de la comunidad LGBT+.

Ayer, durante la 46 Marcha del Orgullo, que partió del Ángel de la Independencia al Zócalo, Paseo de la Reforma se convirtió en un hervidero de banderas y sombrillas multicolor. En la manifestación participaron

260 mil personas, según el Gobierno de la CDMX.

En medio de la marea arcoíris, un ataúd blanco avanzó lentamente sobre los hombros de las personas del Bloque Disidente. En el féretro estaba escrito el nombre de Ociel, en referencia a Jesús Ociel Baena, la primera persona no binaria en ocupar una Magistratura electoral en México y América Latina, quien perdió la vida de manera violenta el 13 de noviembre.

CIUDAD 2 Y 3



Albercas son utilizadas para regar de manera manual el Bosque, mientras en los lagos persisten problemas biológicos.

## Falla en Chapultepec saneamiento de agua

IVÁN SOSA

A cinco años de que comenzó a operar, la Planta de Tratamiento de Aguas Residuales (PTAR), renovada entre 2016 y 2019, dista de ofrecer las soluciones que se habían prometido en el Bosque de Chapultepec.

La calidad del agua saneada sigue siendo deficiente y persisten los problemas biológicos que la planta debía resolver en los lagos del parque, expuso el investigador de la Facultad de Estudios Superiores (FES) Iztacala de la UNAM, Javier Alcocer.

"Siento que ha habido alguna problemática de la puesta en marcha de la planta nueva, porque ciertamente

desde que comenzó a funcionar deberíamos haber visto algún cambio y no podemos apreciarlo todavía", expuso.

La planta fue reconstruida con un contrato asignado a la empresa Degremont por 231 millones de pesos. Para sanear el agua tratada por la PTAR, la Secretaría de Medio Ambiente tuvo que construir otro sistema de depuración con un humedal en el Lago Menor de la Segunda Sección de Chapultepec, explicó el experto.

Sin la renovación de la red de distribución de los caudales producidos por la PTAR, situada en el cruce de Periférico y Paseo de la Reforma, el Bosque de Chapultepec tuvo que improvisar albercas móviles abastecidas por pipas para después regar en forma manual con bombas y mangueras.

## POR UNA UÑA

El VAR anuló un gol a Dinamarca contra Alemania tras apreciar que la punta del pie de Delaney estaba en fuera de lugar. Cuatro minutos después, un penal abrió el camino a los germanos para avanzar a Cuartos de Final de la Euro.



## LUCE IMPARABLE

Sin Lionel Messi ni otros ocho titulares, Argentina vence 2-0 a Perú y sigue en camino a la defensa de su título en Copa América; su siguiente rival saldrá hoy del grupo de México.



DOMINGO 30 / JUNIO / 2024 CIUDAD DE MEXICO

52 PAGINAS. AÑO XXXI NUMERO 11,134 \$30.00

# REFORMA

CORAZÓN DE MÉXICO

Pide Cortés unidad a Oposición

## Llama AN a resistir en Senado

Plantea líder panista un frente común contra Morena en reforma judicial

CLAUDIA SALAZAR

El líder nacional del PAN, Marko Cortés, lanzó un llamado a la Oposición para que resistan las presiones en el Senado y no den a Morena los votos que requiere para aprobar la reforma al Poder Judicial, con una mayoría calificada.

En sesión del Consejo Nacional del PAN, aseguró que no es verdad que Morena y aliados cuenten con la mayoría calificada —86 legisladores— en la Cámara alta, aunque se insista que ya tienen los votos.

"Ante las reformas que vienen contra la Corte, contra el proceso electoral democrático, el PAN tiene que resistir.

"Y aquí es donde debemos hacer un exigente llamado a todos los legisladores, no sólo a los del PAN, porque veo mucha fortaleza en los del PAN, a todos los legisladores de la coalición (PRI y PRD) y a todos los legisladores de la Oposición (con Movimiento Ciudadano)", planteó.

El llamado de Cortés se da un día después de que el morenista Ricardo Monreal comentó que el futuro coordinador parlamentario por Morena, Adán Augusto López, aplicará sus "habilidades" para conseguir los votos que le faltan a la 4T en el Senado.

Recordó que en la Cámara alta la diferencia es de tres o cuatro legisladores para definir la mayoría calificada.

Además del llamado a la resistencia, Cortés pidió al Consejo exigir una justa asignación de representación proporcional en la Cámara de Diputados.

Detalló que Morena, PT y PVEM lograron el 54.7 por ciento de la votación nacional, pero la proyección de la Secretaría de Gobernación



Marko Cortés encabezó la sesión del Consejo del PAN.

es de 74 por ciento.

"Tienen 54 por ciento y quieren asignarse con la representación proporcional el total de la Cámara en 74 por ciento. Una sobrerrepresentación clara", reprochó.

Cuestionó que, desde el 2 de junio, la presidenta del INE, Guadalupe Tadeí, presentó un cálculo donde se suponía una mayoría calificada para Morena y aliados en ambas Cámaras, lo que no es cierto.

También propuso que el partido sea propositivo con las reformas que vienen sobre el Poder Judicial.

"Debemos ser una Cámara propositiva, constructiva, pero sin miedo a decir no. Sin miedo a decir que no votaremos por sus reformas, que todo lo que se deba mejorar, que se mejore, pero que no se debilite al Poder Judicial. En nada", dijo.

En tanto, el dirigente del PRI, Alejandro Moreno, acusó que existen intentos de manipular el cálculo de asignación de cargos de representación popular a los partidos políticos para dar a Morena y sus aliados la mayoría calificada en ambas Cámaras. Sin mencionar al INE, instancia que hace el reparto, ni al Tribunal Electoral, que ratificaría o no la asignación de plurinominales, "Alto" advirtió que la votación no le dio al bloque del Gobierno una mayoría calificada.

Las posturas de los ministros

PÁGINA 13

### ADVERTENCIAS



Está entregando la estafeta sin dejar de aferrarse a ella". Eric Farnsworth Director de la oficina en Washington de The Council of the Americas

Estamos en el territorio de un Gobierno de partido único, esta vez todo basado en AMLO". Duncan Wood experto en México

## TEMEN INVERSIONISTAS QUE AMLO GOBIERNE TRAS BAMBALINAS.- WSJ

REFORMA / STAFF

Inversionistas y opositores están preocupados de que el Presidente Andrés Manuel López Obrador pretenda gobernar tras bambalinas, indica una nota de The Wall Street Journal (WSJ).

"A México le espera un camino nublado", declaró Alejo Czerwonko, ejecutivo de mercados emergentes en UBS Global Wealth Management, al periódico estadounidense, en referencia a la posible concentración de poder.

La virtual presidenta electa, Claudia Sheinbaum, se ha comprometido a apoyar los cambios constitucionales propuestos por AMLO, lo que, según WSJ, levanta preocupaciones sobre un

resurgimiento del régimen de partido único, como el encabezado por el PRI.

La principal preocupación, añade, es la propuesta de que los jueces sean elegidos en votaciones, incluidos los Ministros de la Suprema Corte.

López Obrador ha reiterado en diversas ocasiones que se retirará a su rancho en Palenque, Chiapas, una vez que deje el cargo.

"Muchos dudaban de que se trate de un retiro silencioso", indica el artículo.

"La Oposición y algunos inversionistas temen que pueda convertir su exuberante hacienda en una oficina central que podría eclipsar a Sheinbaum cuando se mude el 1 de octubre a Palacio Nacional", agrega.

## Acusa MCCI uso arbitrario de los poderes del Estado

REFORMA / STAFF

El Gobierno federal utiliza instituciones como la Unidad de Inteligencia Financiera (UIF) para perseguir a personas relacionadas con la investigación y denuncia de redes y casos de corrupción, denunció Mexicanos Contra la Corrupción y la Impunidad (MCCI).

"El uso arbitrario de los poderes del Estado en contra de ciudadanos que únicamente ejercen su libertad de expresión, como es el caso de nuestra presidenta María Amparo Casar y otras personas integrantes de la socie-

dad civil y del periodismo, es un precedente peligroso e inaceptable en un régimen democrático", advirtió la organización.

El señalamiento se registró luego que la editorialista de Grupo REFORMA, Peniley Ramírez, reveló que la UIF investiga a integrantes de MCCI, después de que ésta detallara redes de corrupción en Segalmex.

En mayo de 2023, MCCI publicó una investigación llamada "Directivo de Segalmex operó en la red de los amigos de Andy", en referencia a Andrés López Beltrán, hijo de AMLO.



UN PARAÍSO CON MAGIA. Conoce los rincones y las experiencias turísticas de Las Bahamas que hechizan a chicos y grandes. DE VIAJE



BUEN PASO. Tras graduarte, pasa directamente a la nómina de la empresa donde quieres trabajar al elegir a conciencia tus prácticas profesionales. UNIVERSITARIOS

61097200023



# MICHOACÁN, ENTRE LAS ENTIDADES CON MAYOR SUPLANTACIÓN FALSEAN IDENTIDAD PARA GANAR CANDIDATURAS

En seis estados hay casos de presuntos afrodescendientes, de la diversidad sexual e incluso de personas del sexo masculino que se registraron como mujeres biológicas, para apropiarse de espacios y llegar al poder. Esta situación que se presentó desde 2021 fue más evidente en estos comicios.

PERIODISMO DE INVESTIGACIÓN Y DATOS

Texto: ERNESTO AROCHE

| NACIÓN | A8

# EL UNIVERSAL

www.eluniversal.com.mx

EL GRAN DIARIO DE MÉXICO

ElUniversalOnline @EL\_Universal\_Mx \$20

Domingo 30 de junio de 2024

domingo



⚡ DIVERSIDAD SEXUAL

## EXIGEN ALTO A TRANSFEMINICIDIOS

No todo fue color y algarabía en la Marcha del Orgullo LGBTQ+ en la Ciudad de México, también se enarbó la bandera arcoíris para alzar la voz y exigir justicia ante los crímenes de odio y que cesen los asesinatos contra las mujeres trans.

| METRÓPOLI | A13



## DOS DÉCADAS DE LUCHA CONTRA EL CONSERVADURISMO

Joaquín y Fidel tuvieron que hacer frente a una sociedad machista y religiosa que no los aceptaba. | ESTADOS | A9



## GAIA: "ACEPTA TU IDENTIDAD, ESTAMOS AQUÍ PARA SER FELICES"

Se define como una mujer trans adulta que vive en plenitud, haciendo a un lado el qué dirán. | ESTADOS | A10

## Cierran 4 mil 217 escuelas privadas en el sexenio

De acuerdo con la SEP, la disminución en número de planteles equivale a 9%; la mayor baja fue en preescolar, que pasó de 15 mil 226 en el ciclo escolar 2019-2020 a 13 mil 522 en el 2022-2023. Expertos ven en la precarización de la economía en algunas familias y la pandemia de Covid-19 las causas.

EL DATO

La mayor parte de las escuelas particulares está concentrada en preescolar, indican datos de la SEP.

| NACIÓN | A7

## JOE BIDEN BAJARSE NO ESTÁ EN LOS PLANES



La campaña del presidente estadounidense respondió al pedido del *The New York Times* para que abandone su aspiración; diplomáticos extranjeros mostraron preocupación. | A2 |

MUNDO

## Macron se juega su legado

El presidente francés encara una arriesgada apuesta tras convocar las elecciones. | A11 |

UD

## Juego de vida o muerte para la Selección

| B1 |

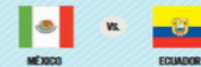

18:00 horas / Canales 5, 7 y TUDN

## Guardia cumple 5 años sin la eficacia proyectada

El plan de seguridad pública más importante de AMLO no ha consumado la meta de reclutamiento de agentes y su efectividad operativa es motivo de crítica. Para expertos, no se puede descifrar el impacto de su despliegue contra la inseguridad.

| NACIÓN | A6

OPINIÓN

NACIÓN	Opinión
A6	Gaudo Ochoa Huerta
A7	Hernán Gómez
A16	Lorenzo Meyer
A16	Raúl Rodríguez Cortés
A17	Sabrina Bertram
A17	Ulrich Richter

EL TIEMPO	Más	Ménos	Año 107
CDMX	23	15	38,931
Guadalajara	30	19	CDMX
Monterrey	31	20	36 págs.



38931

9 771870 156012

38931





# La Jornada

DIRECTORA GENERAL: CARMEN LIRA SAADE  
DIRECTOR FUNDADOR: CARLOS PAYÁN VELVER

DOMINGO 30 DE JUNIO DE 2024 // CIUDAD DE MÉXICO // AÑO 40 // NÚMERO 14352 // Precio 10 pesos

## Une el océano Pacífico con el Golfo de México



▲ Desde su inauguración en diciembre pasado, el tren, parte del Corredor Interoceánico del Istmo de Tehuantepec (CIIT), se ha mantenido con una ocupación de entre 75 y 85 por ciento, que es para 600 personas. La mayoría ha sido de turistas, más que gente de la región. "Nunca pensé que fuera a volver el servicio de

pasajeros", dijo Carmen Lara, de Puebla. El CIIT se integra, además del ferrocarril para el traslado de carga y personas, de 12 polos de desarrollo con servicios e incentivos fiscales para atraer inversión y cuatro puertos para entrada y salida del comercio exterior. Foto Víctor Camacho

## Va más allá del solo cruce de mercancías

# Listo, el corredor del istmo como un eje de desarrollo en el país

- Transforman en la zona materias primas en bienes de consumo final
- Mayor potencial para aprovechar la relocalización y generar empleos
- Se invierte en la tecnificación de las aduanas: director de Salina Cruz
- Sheinbaum analiza ampliar el Tren Maya hasta Puerto Progreso

DORA VILLANUEVA Y ALONSO URRUTIA, ENVIADOS / P 5, 16 Y 17

## Apoyan Clinton y Obama la candidatura de Joe Biden

● Lo que importa son los hechos y el liderazgo, no una mala noche, refieren sobre el debate con Trump

AGENCIAS / P 21

## Superado el golpe, en Bolivia la economía es lo apremiante

● Evo Morales, convencido de que Luis Arce propició el levantamiento armado

● Fiscales registran cuarteles y tanquetas en busca de pruebas

ALDO ANFOSSI, ENVIADO / P 20

## Dispone la FGR pausa en el rescate en mina, dicen familiares

● Dan "información poco clara"; desconocen a dónde fueron llevados los restos encontrados

L. RAMOS, CORRESPONSAL / P 5

Juan de la Cabada, según Marco Tulio Lailson

ELENA PONIAKOWSKA  
CULTURA

HOY





Rayuela

Lo dicho: el sur también existe.

# Lajornada



www.jornada.com.mx

DIRECTORA GENERAL: CARMEN LIRA SADE // DIRECTOR FUNDADOR: CARLOS PAYÁN VELVER

DOMINGO 30 DE JUNIO DE 2024

## Colorida 46 Marcha del Orgullo en Reforma



▲ Un ambiente festivo se vivió ayer en la movilización, con música, personas que lucían divertidos atuendos y ondeaban banderas arcoíris, sin faltar los patrocinios de diversas marcas. El Gobierno

de la Ciudad de México informó que contó con 260 mil asistentes y culminó con saldo blanco. Fotos Germán Canseco y Yazmín Ortega Cortés

# Exigen respeto a derechos y frenar crímenes de odio

- Demandan tipificar el delito de *transfeminicidio*; van 30 este año
- Prevalece en el país un alarmante aumento de la violencia, acusan
- Cuatro de cada 10 cibernautas justifican agresión a la comunidad
- Las adopciones y el matrimonio igualitario prenden la controversia

CAROLINA GÓMEZ MENA Y JESSICA XANTOMILA / P 31

## Inacabada, la reconstrucción por el sismo de 2017 en CDMX

- Más de 30% de los edificios no han sido entregados; en 22 los trabajos no han empezado
- El compromiso con los damnificados era terminar las obras en esta administración

ALEJANDRO CRUZ / P 27



## Gallo Estrada pierde cetro por nocaut

◀ Jesse Bam Rodríguez se convirtió en campeón supermosca del CMB tras vencer a Juan Francisco Estrada al noquearlo en el séptimo episodio de la pelea realizada en Phoenix, Arizona. Fue la primera derrota en la carrera del mexicano por la vía del cloroformo. Foto Amanda Westcott / Matchroom REDACCIÓN / P 31

<b>OPINIÓN</b>	
Rolando Cordera Campos	14
Antonio Gershenson	14
Jorge Durand	15
Nicolás Zebadúa	15
Ángeles González Gamio	30
Carlos Bonfil	Espectáculos
<b>COLUMNAS</b>	
<b>Despertar en la IV República</b>	
José Agustín Ortiz Pinchetti	6
<b>Bajo la Lupa</b>	
Alfredo Jalife-Rahme	12





**DOMINGO**  
30 DE JUNIO  
DE 2024

AÑO CVIII TOMO III,  
NO. 39,015  
CIUDAD DE MÉXICO  
40 PÁGINAS  
\$20.00

# EXCELSIOR

EL PERIÓDICO DE LA VIDA NACIONAL



**FUNCION**

Para festejar sus 20 años de carrera, **Carlos Rivera** dará un show en la Arena Ciudad de México.

**HECHO DE CANCIONES**

## DOMINICAL

**ADRENALINA ARRIVEDERCI AL CAMPEÓN**

La combativa Suiza eliminó a Italia, con lo que la Eurocopa espera a su nuevo monarca.



Foto: AFP

**OTRO PARTIDO: ALEMANIA 2-0 DINAMARCA**



Foto: Cortesía PinPoint

**FUNCION UN DOLOR DEL QUE HAY QUE HABLAR**

Una desaparición vista desde la mirada de un niño es el tema de una obra protagonizada por Demetrio Bonilla. / 6

**EXPRESIONES EL JAPONÉS MÁS OAXAQUEÑO**

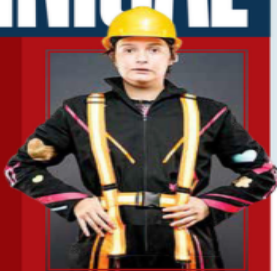
El artista plástico Shinzaburo Takeda se arraigó desde hace 50 años en Oaxaca, donde se dedica a la creación y a la docencia. / 22



Foto: Cortesía Archivo Takeda



Foto: Especial

**TILA, CHIAPAS**

**POCO A POCO, INICIAN EL REGRESO A SUS HOGARES**

Tras acordar con autoridades locales y federales que se mantendrá la vigilancia y la entrega de programas sociales, desplazados empezaron a retornar a su comunidad. / 12

**POR NÚMERO, SE CONCENTRAN EN LOS ESTADOS DEL SUR**

## Lluvias disparan casos de dengue

**DE ENERO AL 26 DE JUNIO, a nivel nacional se registraron más de 18 mil 600 contagios contra menos de cuatro mil que hubo en el mismo lapso del año previo**

POR OLIMPIA ÁVILA

Aunque la actual temporada de lluvias ayuda a garantizar el abasto de agua para consumo humano y la agricultura, también trajo consigo un aumento en los casos y defunciones por dengue.

La infección vírica transmitida por el mosquito *Aedes aegypti* se caracteriza por fiebre elevada, dolor muscular y, en su modalidad grave, estado de shock y hemorragias internas que pueden provocar la muerte.

De enero al pasado 26 de junio, en el país se registraron 18 mil 631 contagios, casi cinco veces los tres mil 869 que había en el mismo periodo de 2023. Además, se contabilizaron 26 defunciones contra sólo cinco reportadas en el mismo lapso del año previo.



PRIMERA

**Toman previsiones ante posible ciclón**

Además de padecer lluvias intensas este fin de semana, los prestadores de servicios turísticos de Cancún amarraron sus botes ante la amenaza de un fenómeno con 50% de potencial ciclónico, que se ubica en el golfo de México. / 14

Datos oficiales indican que Guerrero, Tabasco y Veracruz lideran en número de casos, con ocho mil 130 en

conjunto; sin embargo, con una tasa de 136.63 por cada 100 mil habitantes, Colima tiene la incidencia más alta.

**136.6**

**INFECCIONES**

por cada 100 mil habitantes contabiliza este año Colima, el estado con la tasa de incidencia más alta del país.

Además, a raíz del inicio del verano y la temporada de huracanes, los casos se dispararon durante el último mes en entidades como Nuevo León, Guanajuato, Estado de México, Jalisco, Puebla y Oaxaca, donde la contingencia sanitaria ha provocado déficit de plaquetas en el Centro Estatal de Transfusión Sanguínea, escasez de analgésicos para aliviar los síntomas y venta masiva de suero.

— Con información de Patricia Briseño  
**PRIMERA | PÁGINA 15**

**TRUMP RECAUDA MÁS**

**Ahora, los donantes dudan de Joe Biden**

REUTERS

NUEVA YORK.— El débil desempeño de Joe Biden en el debate contra Donald Trump abrió dudas entre los inversionistas afines al Partido Demócrata, quienes no quieren inyectar dinero a una campaña tan endeble.

Desde dos meses, el presidente de EU tenía una ventaja de 100 millones de dólares sobre su rival, pero llegó a junio con 212 millones recaudados, mientras la campaña del republicano tenía 235 millones de dólares.

Biden tuvo ayer actos de recaudación en Nueva York y Nueva Jersey, en un intento de acabar con la crisis de confianza en su candidatura.

Además, funcionarios europeos consultados por *The Wall Street Journal* refirieron que, en reuniones previas al debate, veían a Biden muy disminuido físicamente.

**GLOBAL | PÁGINA 20**

**COMUNIDAD**

**Celebran y también exigen inclusión**

Entre música, alegría y vestimentas arcoíris, los más de 260 mil participantes en la 46 Marcha del Orgullo LGBTQ+ en la CDMX exigieron respeto a sus derechos. / 18



Foto: Daniel Estévez

**GLOBAL**

**Emplean disuasión hostil... y mortal**

Medidas punitivas, muros metálicos o de concreto, alambradas, despliegue de militares y boyas fluviales retratan la política migratoria lanzada hace 30 años por parte del gobierno de Estados Unidos. / 21

**CONSIDERA COMPLEJO APLICAR LA REFORMA JUDICIAL**

## Los jueces no se hacen en maceta: Loretta Ortiz

**Para la ministra de la Corte, los efectos de elegir a juzgadores vía voto son inciertos**

POR ANDRÉS MENDOZA

La aplicación de la reforma al Poder Judicial, tal como está planteada, será complicada porque no se tiene conciencia de lo que implica sustituir a todos los juzgadores, afirmó Loretta Ortiz Ahlf, ministra de la Suprema Corte de Justicia de la Nación (SCJN).

Sin especificar nombres, dijo que ha platicado con morenistas sobre el impacto que tendría la elección en bloque de jueces, ministros y magistrados, medida propuesta en la iniciativa y cuyo contenido ya empezó a debatirse en foros nacionales.

"Les dije a los mismos de Morena: los jueces o magistrados no se hacen; o sea, perdón por la expresión, como si fuera una maceta; no se cambian de un día para otro, hay toda una vocación de vida, preparación,

**PRIMERA**  
**Marko Cortés pide a la oposición resistir**

Tras reconocer su responsabilidad en la debacle electoral, el líder nacional del PAN llamó a unir fuerzas en el Senado para evitar la aprobación de la reforma judicial. / 4



Tiene que ser paulatino; no se tiene conciencia de todo, de las cargas, son enormes cargas de trabajo las que tienen jueces y magistrados."

**LORETTA ORTIZ AHLF**  
MINISTRA DE LA CORTE

enseñanza, méritos, etcétera", señaló la ministra durante su participación en la conferencia. El futuro de la justicia en la era de la inteligencia artificial, realizada en la Benemérita Universidad Autónoma de Puebla (BUAP).

Ortiz Ahlf reiteró que se deben tomar en cuenta los méritos y capacitación de los juzgadores. "Si no, de qué serviría la profesionalización de tantos años, de tantas personas, llevamos 30 años en la profesionalización, 30, es tirarlos a la bolsa", sostuvo.

El pasado jueves, en el primer foro, algunos ministros de la Suprema Corte alertaron a los legisladores del impacto de la reforma, a fin de que consideren una aplicación gradual de la misma, recordó.

"Tiene que ser paulatino; no se tiene conciencia de todo, de las cargas, son enormes cargas de trabajo las que tienen jueces y magistrados", aseveró.

**PRIMERA | PÁGINA 4**

**EXCELSIOR**

Fabiola Guarneros Saavedra 4  
Vianey Esquinca 8  
Carlos Carranza 11



7 503008 928073





## Aseguran que se encontraron los primeros restos humanos en Pasta de Conchos

*Filtrada primero por los deudos de los mineros que murieron en aquella mina, la noticia de localización de restos humanos ha desatado ahora la esperanza de identificación y de lograr nuevos hallazgos*

Los restos de uno de los trabajadores que murieron en la mina Pasta de Conchos fueron recuperados este 28 de junio de una de las galerías de la mina 8 de Pasta de Conchos, en Coahuila, a 18 años y cuatro meses de la tragedia, en donde quedaron atrapados 65 mineros.

Fueron elementos de la Guardia Nacional que laboran en el sitio en la recuperación y búsqueda

de restos de los obreros atrapados lo que lograron sacar "con todo y su ropa" a este obrero.

Familiares de los mineros aseguran que el cuerpo fue sacado "entero con todo y su ropa" y no les han dado más información, incluso personal de Protección Civil y técnicos de la Comisión Federal de Electricidad, a cargo de los trabajos del rescate, han guarda-

do silencio sobre la recuperación de los restos humanos del minero.

Fue pasadas las 17:00 horas del 28 de junio cuando se realizó la primera extracción de los restos humanos de uno de los 63 trabajadores atrapados en una de las galerías de la mina 8 de Pasta de Conchos, en Coahuila, donde se registró un derrumbe en 2006 y donde habrían muerto 62 más. **Pág 5**

## La ministra Loretta Ortiz se decanta: asegura que Morena no tiene claridad de lo que traerá la Reforma Judicial

- Equiparó la iniciativa de ley a "hacer renunciar" de forma inmediata a todos los jueces, magistrados, consejeros y ministros
- A escala local, señaló en Puebla, los efectos serían iguales; generar nuevos juzgadores no es tan fácil, expresa

**Pág 6**



## Francia vota en unas legislativas que podrían girar hacia la ultraderecha

*Alta participación histórica apunta a la victoria de Le Pen*

**Pág 18**

### CULTURA

## Narran en Bellas Artes historia del destruido mural "El hombre en la encrucijada", de Rivera

**Pág 12**



La jefa de gobierno electa de la CDMX, la morenista Clara Brugada, participó en la Marcha del Orgullo LGBT+ realizada en Reforma. Sus correligionarias Ernestina Godoy y Citlalli Hernández también estuvieron presentes. **Pág 10-11**

## Marchas LGBT+ en decenas de ciudades de la República

Lugares tan diferentes como León, Monterrey, Guadalajara o la Ciudad de México vivieron, cada uno con sus toques particulares, una jornada de marchas del

Orgullo LGBT+, numerosas en algunos casos y más simbólicas en otros. La jornada transcurrió jubilosa, con saldo blanco como era de esperar y con llamados, nuevamente, a la tolerancia, el festejo (antes que con restricciones) a una vida de diversidad.



## Primer huracán de la temporada afecta al territorio nacional

Beryl se convirtió en el primer huracán de la temporada en el Atlántico. Alcanzó fuerza ciclónica en el área de Barbados y continuó avanzando en dirección hacia Quintana Roo (en la foto de Cuartoscuero una escena portuaria de este sábado).

Lo más relevante es que hay condiciones para que el fenómeno continúe ganando fuerza y, eventualmente, registre vientos y marejadas extremadamente peligrosos.

### NACIONAL Página 5

## López Obrador asegura que Dos Bocas refina y refinará más crudo; "me voy sin pendientes", dice

### NACIONAL Página 6

## Después de la derrota abrumadora del 2 de junio, Acción Nacional inicia la ruta para cambiar su dirigencia nacional

### LA ESQUINA

Buena señal (y ciertamente también requerida por las dudas que genera su partido en torno a estos temas), la jefa de Gobierno electa ha mostrado compromiso con la diversidad y lo hace cuando ya no requiere nada en términos electorales o de apoyo inicial a su gestión. Las marchas del Orgullo fueron muchas, pero la de la Ciudad de México sigue representando un llamado de respeto a los otros.





# El Sol de México

CIUDAD DE MÉXICO | DOMINGO 30 DE JUNIO DE 2024 | AÑO LIX | NO. 21,157 | ORGANIZACIÓN EDITORIAL MEXICANA

PAQUITA RAMOS DE VÁZQUEZ / PRESIDENTA Y DIRECTORA GENERAL

\$10.00



FOTOS: LUIS BARRERA, LA PRENSA Y ARACELY MARTÍNEZ

## ORGULLO CONTRA EL ODIO

¡Abran paso, abran paso, es una marcha, no una fiesta!, gritaban los integrantes del Bloque Disidente cargando un ataúd blanco que partió desde El Ángel de la Independencia y conforme atravesaba los contingentes a lo largo de Paseo de la Reforma se fue llenando con los nombres de las víctimas de crímenes de odio y transfemnicidios. La Marcha LGBTQ+ reunió esta vez a unos 250 mil asistentes. **Pág. 18**



SON AL MENOS 26 MIEMBROS

# Se empoderan en la Cuatroté seis familias

ALDO CANEDO Y ATZAYACATL CABRERA

## El sexenio se acaba y acumulan cargos en los tres niveles de gobierno y poderes

A tres meses de que concluya el primer piso de la llamada Cuarta Transformación, al menos 26 miembros de seis familias cercanas al obradorismo ocupan cargos en los tres poderes y los tres niveles de gobierno: seis de los Alcalde Luján; seis de los Taddei; cinco de los Monreal Ávila; cuatro de los Batres Guadarrama; cuatro de los Godoy Ramos y ya solo uno de los López Hernández.

En junio de 2019, apenas

unos meses después de llegar a la Presidencia, Andrés Manuel López Obrador publicó un memorándum contra el influyentismo dirigido a secretarios de Estado, directores de empresas paraestatales, organismos y servidores públicos en general.

"Me dirijo a ustedes con la instrucción clara y precisa de no permitir, bajo ninguna circunstancia, la corrupción, el influyentismo, el amiguismo, el ne-

potismo ninguna de esas lacras de la política del antiguo régimen", exhortó el mandatario.

Datos de la Secretaría de la Función Pública, la Plataforma Nacional de Transparencia, el Diario Oficial de la Federación e información de congresos locales muestran que las familias Taddei y Alcalde Luján son las que más cargos ocupan.

De la familia Alcalde Luján, dos ocupan puestos de alto rango: Luisa María, como secretaria de Gobernación, y Bertha María, titular del ISSSTE. Su madre, Bertha Elena Luján Uranga, trabajó como con-

tralora del entonces Distrito Federal, cuando el tabasqueño fue jefe de Gobierno.

Además, Karina Luján Luján y Tania Tiscareño Luján, primas de la secretaria de Gobernación, ocupan otros espacios en la Cuarta Transformación.

La relación con la familia Taddei comenzó con Jorge Luis Taddei Bringas, delegado de los programas del Bienestar en Sonora, quien previamente militó en el PRD y luego en Morena. Fue académico en la Universidad de Sonora y desde ahí apoyó las campañas presidenciales de López Obrador. **Pág. 4 y 5**

MICHOACÁN

## Llueve, pero en las presas aún no se nota

MORELIA. Para que las 24 presas que tiene Michoacán se recuperen de sus bajos niveles tendría que llover durante un mes seguido, señaló el director de la Comisión Estatal del Agua y Gestión de Cuenclas (CEAC), Roberto Arias Reyes. En entrevista con El Sol de Morelia, dijo que los embalses muestran una ligera recuperación de entre dos y cuatro por ciento tras las primeras lluvias de la temporada. "Por la entrada de La Niña, según el Sistema Meteorológico Nacional (SMN), van a llegar a caer hasta 150 milímetros diarios, pero incluso si tuviéramos lluvias de 25 milímetros todo el día, tendríamos recuperadas las presas y lagos en un mes", detalló Arias Reyes. El funcionario informó que antes de las lluvias las cuencas estaban a 46 por ciento de su capacidad, pero tras las tormentas los niveles apenas subieron a entre 48 y 50 por ciento **Pág. 8**



INTENSIFICA CAMPAÑA

## Biden busca atajar crisis de confianza

NUEVA YORK. El presidente de Estados Unidos, Joe Biden, se embarcó en una serie de actos de recaudación de fondos en dos estados, en un intento de acabar con la crisis de confianza en su campaña de reelección tras una floja actuación en el debate que consternó a sus compañeros demócratas. **Pág. 21**



Betty Zanolli **Pág. 13**  
Rubén Moreira **Pág. 14**  
Hazael Ruíz **Pág. 15**





FOTO: ESPECIAL

# EL HERALDO

DE MÉXICO

\$10



NUEVA ERA / AÑO.08 /  
NO. 2573 /  
DOMINGO 30 DE  
JUNIO DE 2024



HERALDODEMEXICO  
.COM.MX



FOTO: ESPECIAL

#RECIBENPROPUESTAS

BRUGADA, GODOY Y  
CITLALLI SE SUMAN A  
MARCHA DEL ORGULLO P7

## #CONSEJONACIONAL

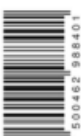
# INICIA LA REBATINGA POR CONTROL DEL PAN

EMPIEZA PROCESO PARA RELEVAR A MARKO CORTÉS EN LA DIRIGENCIA. ADRIANA DÁVILA, KENIA LÓPEZ, JORGE ROMERO Y DAMIÁN ZEPEDA LEVANTAN LA MANO

POR ALMAQUIO GARCÍA / P4

### #CONCLUYEN OBRAS

NAIMYA ES  
PARQUE  
ECOLÓGICO

P5

### META

#EUROCOPA



SUIZA  
ELIMINA  
AL CAMPEÓN  
ITALIA

FOTO: AFP



CASA DE APUESTAS OFICIAL

HORARIO	PARTIDOS 30 DE JUNIO	LOCAL	EMPATE	VISITANTE
10:00	INGLATERRA VS ESLOVAQUIA	-250	+333	+750
13:00	ESPAÑA VS GEORGIA	-500	+550	+1200
18:00	MÉXICO VS ECUADOR	+150	+220	+190

ESTOS MOMENTOS, FECHAS Y HORARIOS PUEDEN CAMBIAR EN CUALQUIER MOMENTO. CONSULTALOS ANTES DE METER TU APUESTA.

Si apuestas \$1,000 a este parlay cobrarías: \$4,200

\*VALOR SÓLO PARA MÉXICO. SE APLICA EL IMPORTE REAL. JUGAR RESPONSABLEMENTE. LOS AJUSTES SON APUESTA. LEER PROMOCIÓN PARA BENEFICIO DE EQUAL. CONSULTA TÉRMINOS Y CONDICIONES EN CALIENTE.MX

Recibe de regalo\*  
\$1,000  
EN DEPÓSITO



BAJA LA  
APP EN  
CALIENTE.MX





## GANAR O GANAR

El fantasma del fracaso se asoma al Tricolor, obligado a vencer a Ecuador, para seguir con vida en Copa América **MARCADOR**



f La Prensa Oficial @laprensaom

www.la-prensa.com.mx

DOMINGO 30 DE JUNIO DE 2024

# LA PRENSA®

DIRECTOR, LUIS CARRILES | AÑO XCVI | NÚM. 34,949 | ORGANIZACIÓN EDITORIAL MEXICANA | PAQUITA RAMOS DE VÁZQUEZ, PRESIDENTA Y DIRECTORA GENERAL

EL PERIÓDICO QUE DICE LO QUE OTROS CALLAN



# FIESTA Y EXIGENCIAS

LA COMUNIDAD LGBTQ+ MARCHA ORGULLOSA Y, A LA VEZ, PIDE UN CESE A LAS VIOLENCIAS Y CRÍMENES DE ODIOS QUE HAN TENIDO UN REPUNTE

Pág. 4

**Fiscalía indaga tres tomas clandestinas en la colonia Cuchilla del Tesoro, GAM**

Pág. 9



DAVID DECLARTE

**Afectados por lluvias en Cuautitlán limpian sus domicilios y desechan muebles, ropa y hasta autos**

Pág. 22



IVONNE RODRIGUEZ

**La llamada Cuarta Transformación encumbra a seis familias**

NACIONAL

LUIS A. BARRERA



# unomásuno

10 Pesos CRÍTICO Y VERAZ

Nacional

www.unomasuno.com.mx @unomasunomx unomasunoMXoficial

Presidente Editor: Dr. Naim Libien Kauí

Directora General: Dra. Karina A. Rocha

Año XLIV NÚMERO 16212

# Aniversario 46 de la diversidad sexual



P. 10-11

**Hay 563 mdp por declarar en Cuenta Pública 2023: ASF**



P. 5

**“Jueces no se hacen como maceta; en Morena no hay conciencia”:  
Loretta Ortiz Ahlf**



P. 8

**Confirmado: Adán Augusto López, nuevo coordinador de Morena en el Senado**



P. 9



# ALV... IRGENCITA



**CONDUCTOR EMBISTE A LADRONES QUE LO ASALTARON EN TLÁHUAC; UN MALANDRO NO LA CUENTA. PÁG. 6**

Domingo 30 de junio de 2024

X @elgráfico facebook.com/elgrafico.mx www.elgrafico.mx

# EL GRÁFICO

\$8

## LIMPIAN EL COCHINERO TRAS INUNDACIONES PÁG. 3

**BRILLA EL ARCOIRIS CON ORGULLO EN LA CDMX**

PÁG. 2



**Natalia**

Como los patos: tiene pie plano y pisa parejo

PÁG. 15



**LES DAN ALAS A DOS 'JINETES'**

PÁG. 7







**NO TODO DA ORGULLO**  
RECLAMAN EN MARCHA POR TRANSFEMINICIDIOS  
PÁGS. 8 A 10

\$10  
36 PÁGS.  
610972000214



ENTRENAN BOMBEROS PA' ATENDER SINIESTROS EN FA  
PÁGS. 4 Y 5

**LA HORA DORADA**



**AVENIDA TLÁHUAC**

# SE LO SECHA ENCIMA

PLANCHA CONDUCTOR A RATEROS EN MOTO QUE LO APUÑALARON Y UNO NO LA CUENTA **PÁG. 6**

DOMINGO 30 DE JUNIO DEL 2024.  
**metro**  
LECTURA DE LA GRAN CIUDAD  
CIUDAD DE MÉXICO

**¡TELA... ARAÑA!** AGARRA EL GUSTO A HACER CONTENIDO CACHONDO **18 Y 19**

V A L K I R I A

Alberto Neri

Diego Galligou





18:00 Hrs.  
Estadio State Farm

Como en el **VIEJO OESTE**, Jaime **LOZANO** se juega su última bala al frente de la **SELECCIÓN** cuando se mida a **ECUADOR** por la **SUPERVIVENCIA** en **COPA AMÉRICA**, definiendo el **FUTURO** del **TRI** de cara a su preparación para el **MUNDIAL 2026**.

# SE BUSCA UN CORAZÓN



CASA DE APUESTAS OFICIAL



HORARIO	PARTIDOS 30 DE JUNIO		LOCAL	EMPATE	VISITANTE
10:00	INGLATERRA	VS	ESLOVAQUIA	-250	+333 +750
13:00	ESPAÑA	VS	GEORGIA	-500	+550 +1200
18:00	MÉXICO	VS	ECUADOR	+150	+220 +190

ESTOS MOMIOS, FECHAS Y HORARIOS PUEDEN CAMBIAR EN CUALQUIER MOMENTO. CONSÚLTALOS ANTES DE METER TU APUESTA.

Si apuestas **\$1,000** a este parlay cobrarías: **\$4,200**

\*VÁLIDO SÓLO PARA NUEVOS USUARIOS. PERMISO SEG08 DGG/SP/04/97 DIVIÉRTETE RESPONSABLEMENTE. LOS JUEGOS CON APUESTA ESTÁN PROHIBIDOS PARA MENORES DE EDAD. CONSULTA TÉRMINOS Y CONDICIONES EN CALIENTE.MX

Recibe de regalo\*  
**\$1,000**  
SIN DEPÓSITO



BAJA LA APP EN caliente.mx







SI MÉXICO NO VENCE HOY A ECUADOR QUEDARÁ FUERA DE LA COPA AMÉRICA, POR LO QUE EL DT JAIME LOZANO TIENE CLARO QUE SU CONTINUIDAD DEPENDE DE LOS RESULTADOS. "ME SIENTO RESPALDADO POR LOS JUGADORES"

# esto

EL DIARIO DE LOS DEPORTISTAS

PARA HOY  
GRUPO B  
JORNADA 3

MÉXICO  
VS  
ECUADOR

STATE FARM  
STADIUM  
CANAL 5,  
7 Y TUDN

18:00  
HORAS

POR MIGUEL MÚJICA  
FOTO: OSWALDO FIGUEROA  
ENVIADOS

2 A 5 >



EURO 2024 EUROCOPA 18 >

ALEMANIA PASA A CUARTOS ANTE DINAMARCA Y SUIZA ECHA AL CAMPEÓN ITALIA



FOTO: REUTERS

OCTAVOS  
ALEMANIA 2 0 DINAMARCA



FOTO: REUTERS

OCTAVOS  
SUIZA 2 0 ITALIA

AMÉRICA COPA AMÉRICA

ARGENTINA Y CANADÁ CLASIFICAN EN EL SECTOR A; CHILE, ELIMINADO



FOTO: AFP

GRUPO A  
ARGENTINA 2 0 PERÚ

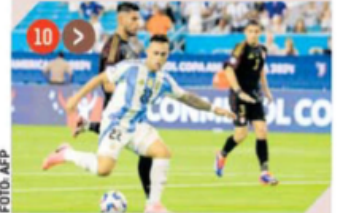

FOTO: AFP

CANADÁ 0 0 CHILE

# LEVANTEN LA CARA



HORARIO	PARTIDOS 30 DE JUNIO		LOCAL	EMPATE	VISITANTE
10:00	INGLATERRA	VS	ESLOVAQUIA	-250	+333 +750
13:00	ESPAÑA	VS	GEORGIA	-500	+550 +1200
18:00	MÉXICO	VS	ECUADOR	+150	+220 +190

ESTOS MOMIOS, FECHAS Y HORARIOS PUEDEN CAMBIAR EN CUALQUIER MOMENTO. CONSULTALOS ANTES DE METER TU APUESTA.

Si apuestas \$1,000 a este parlay cobrarías: \$4,200

Recibe de regalo\*  
**\$1,000**  
SIN DEPÓSITO

SPORTS  
BAJA LA APP EN  
caliente.mx



Texto: **IVETTE SALDAÑA**  
—[maria.saldana@eluniversal.com.mx](mailto:maria.saldana@eluniversal.com.mx)  
Ilustración: **LILIANA PEDRAZA**

Los inversionistas extranjeros perdieron interés en el campo mexicano debido a la sobrerregulación, la falta de infraestructura y la inseguridad, dijeron expertos a EL UNIVERSAL.

Las actividades relacionadas a la agricultura recibieron 408 millones de dólares por Inversión Extranjera Directa entre enero de 2019 y marzo de 2024, es decir, durante los primeros 63 meses de la gestión del presidente Andrés Manuel López Obrador.

Esta cifra equivale a 25% menos de los 543 millones que el sector captó en el periodo similar de Enrique Peña Nieto, de acuerdo con las cifras más recientes de la Secretaría de Economía.

La agricultura contempla el cultivo de semillas oleaginosas, leguminosas y cereales, así como de hortalizas, frutales y nueces. También incluye la floricultura, el cultivo en invernaderos y otras estructuras agrícolas protegidas.

A pesar de su gran potencial y la diversidad de productos, el sector agrícola no ha logrado atraer un nivel significativo de inversión extranjera desde hace tiempo, expuso el socio consultor de Grupo Consultor de Mercados Agrícolas (GCMA), Fernando Cruz.

Desde su punto de vista, hay varios factores que desalientan la entrada de capital. En primer lugar se encuentra la infraestructura deficiente: "Muchas regiones agrícolas carecen de carreteras, distritos de riego y el almacenamiento adecuado, lo que dificulta la logística y aumenta los costos de operación".

Lo segundo tiene que ver con los problemas de inseguridad en zonas rurales, lo que desincentiva a los inversionistas extranjeros, sobre todo, por los conflictos territoriales y la presencia del crimen organizado, opinó el integrante de GCMA.

La incertidumbre legal y regulatoria en torno a la propiedad de la tierra y los derechos del agua también generan incertidumbre, añadió Cruz.

En tanto, la burocracia y la corrupción se convierten en barreras para la llegada de nuevos capitales, dado que "la dificultad para obtener permisos y la falta de transparencia en los procesos administrativos impactan el clima de inversión".

#### El norte acapara recursos

El coordinador del Laboratorio de Análisis, Comercio, Economía y Negocios de la UNAM (LACEN-UNAM), Ignacio Martínez, explicó que la mayor parte de las inversiones en la agricultura y cría de animales se dirigen a la parte agroindustrial, es decir, al procesamiento de los alimentos.

Este apartado suele tener la mayor entrada de capital foráneo, principalmente en las actividades ligadas al procesamiento de productos agrícolas para comercializar en el extranjero.

Destacó la manufactura ligada a la exportación en Baja California, Chihuahua, Sonora y Nuevo León. "Hay mil 107 empresas de agroindustria concentradas en seis entidades del norte".

En cambio, comentó Ignacio Martínez, existe una mínima participación extranjera en la agroindustria del sur y sureste, donde predomina la inversión nacional.

Sin embargo, resaltó la inyección de capital alemán en el cultivo de café, mango, plátano y berries en Chiapas, así como para el chile habanero en Yucatán, productos que son para exportación.

#### Objetivo lejano

Este gobierno se puso de meta lograr la autosuficiencia alimentaria, mediante el aumento de la producción y la productividad agropecuaria y acuícola pesquera, para que la población rural goce de bienestar, con el compromiso de incrementar las prácticas de producción sostenible en el sector agropecuario y acuícola pesquero frente a los riesgos agroclimáticos.

No obstante, las actividades relacionadas a la agricultura disminuyeron 0.2% entre enero y marzo de 2024 y acumularon cinco trimestres a la baja. Se trata de la racha negativa más larga desde 2009, de acuerdo con las cifras del Producto Interno Bruto (PIB) del Inegi.

El Reporte Mundial de Inversiones 2024 de la ONU Comercio e Inversión dio a conocer que el número de proyectos sustentables va a la baja en el sector agroalimentario, lo que incluye agricultura, ganadería y pesca, así como su procesamiento.

A escala global, informó que la inversión extranjera revela un claro desinterés en proyectos agrícolas y pecuarios, ya que el financiamiento de proyectos en el sector retrocedió 10% el año pasado en comparación a 2015.

En contraste, los sectores con mayor atractivo tienen que ver con la infraestructura, manufactura, semiconductores, economía digital e industrias extractivas, según la ONU Comercio e Inversión. ●

“

Muchas regiones carecen de carreteras, distritos de riego y almacenamiento adecuado, lo que dificulta la logística y aumenta los costos de operación”

**FERNANDO CRUZ**  
Socio consultor de GCMA

# EL CAMPO RECIBE 25% MENOS INVERSIÓN FORÁNEA

Los extranjeros pierden interés en el sector debido a la sobrerregulación, la incertidumbre legal, la falta de infraestructura y los problemas de corrupción e inseguridad, opinan expertos



## Inflación alimentaria se duplica en este gobierno

TLÁLAC PUGA  
—[cartera@eluniversal.com.mx](mailto:cartera@eluniversal.com.mx)

La inflación alimentaria se duplicó en la gestión del presidente Andrés Manuel López Obrador, debido a los problemas en las cadenas de suministro por la pandemia de Covid-19, los precios más altos en granos y energéticos ante los conflictos geopolíticos, los márgenes de comercialización de productores y distribuidores, la inseguridad, las sequías y otros eventos.

La canasta de más de 100 tipos de alimentos que vigila el Instituto Nacional de Estadística y Geografía (Inegi) se encareció 48.8% del 1 de diciembre de 2018 al 15 de junio de este año, mientras que en el periodo similar de la administración de Enrique Peña Nieto subió 28.5%.

La inflación alimentaria fue de 40% con Felipe Calderón Hinojosa, y de 29.7% en el gobierno de Vicente Fox Quesada. Con Ernesto Zedillo Ponce de León fue la última vez que el bolsillo de los mexicanos sufrió un impacto mayor que hoy, dado que los alimentos se dispararon más de 200%.

La crisis sanitaria distorsionó la actividad económica y afectó a las cadenas de suministro, lo que dio impulso a la inflación. Luego se desató la guerra entre Ucrania y Rusia, explicó Ricardo Aguilar Abe, economista en jefe de Invex.

El economista en jefe para América Latina, Humberto Calzada, coincidió en lo anterior y agregó que las sequías se volvieron un fenómeno preocupante en algunas zonas del país.

El director de Grupo Consultor de Mercados Agrícolas (GCMA), Juan Carlos Anaya, expuso que la inflación alimentaria también tiene que ver con la falta de competitividad del mercado nacional, lo que permite a productores y distribuidores contar con márgenes de comercialización más amplios para elevar sus precios al consumidor final.

El Laboratorio de Análisis en Comercio, Economía y Negocios (LACEN) de la UNAM señaló que el crimen organizado y la subida de precios que llevaron a cabo las grandes empresas productoras, así como las condiciones climáticas, se reflejaron en la inflación alimentaria. ●

#### En el olvido

El campo recibió 135 millones de dólares menos en este sexenio.

#### Inversión Extranjera Directa en agricultura\*

Millones de dólares

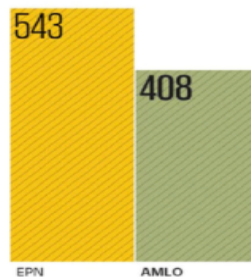

\*En los primeros 63 meses de cada gobierno. Fuente: Secretaría de Economía.



La sequía, la inseguridad y los problemas de suministro influyen en el precio de los alimentos.





AGREGAR VALOR, CLAVE EN EL PASO POR EL CORREDOR INTEROCEÁNICO

# En marcha, la gran obra que detonará el desarrollo económico en el Istmo

Descargar, mover, procesar y volver a cargar, el ciclo que define el proyecto // Va más allá de ser simple alternativa al Canal de Panamá

**DORA VILLANUEVA**  
ENVIADA  
SALINA CRUZ, OAX.

Cincuenta tolvas cargadas con maíz sinaloense salieron la tarde del viernes de este puerto con destino a Coatzacoalcos. Al final de 308 kilómetros de recorrido en ferrocarril, el grano —que inició su travesía en Topolobampo— regresaría algunos pasos a Jáltipan para ser procesado y, eventualmente, una parte volver a embarcarse en forma de harina y productos finales hacia otros países.

Descargar, mover, procesar y volver a cargar es una suerte de ciclo que resume el proyecto del Corredor Interoceánico del Istmo de Tehuantepec (CIIT). Más allá del mero cruce de mercancías, a manera de lo que sucede en el Canal de Panamá, se busca crear una franja industrial que en un punto reciba materia prima y que a su paso por el estrecho continental se transforme en otro producto “con mayor valor agregado”.

La idea de establecer en el Istmo de Tehuantepec un desarrollo industrial para producir bienes intermedios y finales se arrastra desde

el sexenio pasado bajo las llamadas Zonas Económicas Especiales (ZEE), que serían concesionadas a privados. El proyecto se retomó durante esta administración, bajo la tutela de la Marina, secretaria a la que también se entregó la administración y operación de los puertos y del Ferrocarril del Istmo de Tehuantepec (FIT).

Pensar en el CIIT como una competencia al Canal de Panamá resulta reduccionista, explican funcionarios durante un recorrido por algunas obras que lo componen. Su objetivo no se ciñe a ser un paso de mercancías desde Asia hacia la costa este de Estados Unidos, sino de ubicar, a lo largo de una franja de más de 3 mil hectáreas entre el Pacífico y el Atlántico, complejos industriales que también generen empleo formal en la región.

Como un cubo soma, el CIIT se integra por una serie de empresas

y organismos de diferente tamaño y especialización. Una parte es el FIT, mil 96 kilómetros (km) de vías férreas para el traslado de carga y personas; otra los Polos de Desarrollo para el Bienestar (Podebis), 12 territorios con servicios básicos e incentivos fiscales para atraer inversión; y, por último, cuatro puertos —Salina Cruz, Puerto Chiapas, Dos Bocas y Coatzacoalcos— que sirvan como puerta de entrada y salida para el comercio exterior.

El FIT es un sistema que dará servicios de pasajeros y carga mediante tres líneas de ferrocarril: la Z, que va de Coatzacoalcos a Salina Cruz (308 km); la FA, que va de Coatzacoalcos a Palenque (329 km); y la K, de Ixtepec a Ciudad Hidalgo (459 km). Es el esqueleto de una zona conformada por los 12 Podebis a desarrollarse en región, en los que se pretende ubicar industrias eléctricas y electrónicas; semiconducto-

res; vehículos eléctricos; autopartes y equipos de transporte; dispositivos médicos; farmacéuticas, agroindustrias; metales y petroquímicas; entre otras.

Pero así como la rehabilitación del ferrocarril —que de acuerdo con funcionarios de la Secretaría de Marina ya está llevando carga sobre la línea Z en las tardes y noches, para no empatar con el servicio de pasajeros— se requiere la ampliación y restauración de los puertos, para que puedan recibir buques de calado similar a los que transitan el Canal de Panamá.

## Tecnificar aduanas

Los llamados Panamax y New Panamax, nombrados así por el canal, son montículos navegantes que de base llegan a medir 2.4 y 3 campos de fútbol, respectivamente. Para recibir este tipo de navíos, en Salina Cruz se levantó un segundo rompeolas para cerrar la herradura que haga más estable el puerto, la obra es una muralla de roca de más de 176 mil toneladas en el mar y que de longitud abarca más de un kilómetro y medio.

Además de la infraestructura física, parte esencial para que el CIIT represente una alternativa, “o complemento” al Canal de Panamá, se encuentra en la tecnificación de las aduanas. De acuerdo con el capitán de navío, Julio César Cabrera Alonso, director general de la Administración del Sistema Portuario Nacional (Asipona), en Salina Cruz, ya se está realizando ese tipo de inversión.

“La ruta fiscal se está equipando con nuevos equipos no intrusivos, para revisar las cargas que salgan y entren a este puerto por medio de rayos X y llevar a cabo un mejor

control y agilización del comercio exterior”, comentó Cabrera Alonso. Esa “ruta fiscal”, agregó, se está construyendo de tal manera que al bajar la mercancía de un buque todos los equipos permitan un flujo continuo y si se detecta alguna anomalía, la revisión de esos contenidos se realice en el siguiente puerto.

El presidente Andrés Manuel López Obrador ha comentado que el objetivo del CIIT no es competir con el Canal de Panamá, sino ser “un complemento”. Esa vía fluvial tiene una longitud de 80 kilómetros y se navega en alrededor de 8 a 10 horas. Sin embargo, la espera para cruzar puede llevar hasta dos semanas debido a la congestión agudizada por la sequía, que hace bajar los niveles de agua necesarios para mover su sistema de elevadores hidráulicos.

Cabrera Alonso comentó que frente a esa situación, una ventaja del CIIT es disminuir el tiempo de traslado; cruzar el Istmo en ferrocarril toma de ocho a 10 horas para servicios de carga. Sin embargo, este movimiento no contempla el tiempo de descarga y carga de los buques que en el Canal de Panamá no tienen necesidad de bajar su mercancía para ser movidos a través de las esclusas —una suerte de elevadores hidráulicos para que los barcos puedan transitar hasta 27 metros por encima del nivel del mar— y de nuevo regresar al océano.

De ahí la otra meta del CIIT: la transformación de materia prima en bienes intermedios y finales en los Podebis, es el proyecto sobre el que se ve mayor potencial, sobre todo a la luz de la relocalización de cadenas de suministro global —conocida con diversos anglicismos que incorporan *shoring*, la más co-



► Detalle de la estación de Ixtepec. Foto Víctor Camacho





Turistas en la plaza de San Marcos de Venecia, en abril. MANUEL SILVESTRI (REUTERS)

Nueva York prohíbe los alquileres de Airbnb, Ámsterdam aplica una moratoria hotelera y Venecia cobra cinco euros a los que no pernocten. Nada funciona

## Morir de éxito: nadie consigue evitar la masificación turística

CARLOS MOLINA  
Madrid

El turismo descontrolado que ha surgido tras la pandemia se ha convertido en un problema global que se reproduce con la misma intensidad, tanto en España como en otros grandes destinos como Roma, Venecia, Ámsterdam, París o Nueva York. Tasas, restricciones a los cruceros, moratorias hoteleras o la prohibición de plataformas de alquiler de pisos como Airbnb son algunas de las medidas aplicadas. Todas con escaso éxito, por ahora. Solo algunos destinos en el mundo han logrado corregir parcialmente esos problemas con medidas drásticas e impopulares. Japón fue pionera al eliminar toda la oferta ilegal en Airbnb bajo la

amenaza de acabar con su negocio en 2018. Y Bután, un país con una superficie inferior a la de Extremadura, impuso una tasa prohibitiva de 200 dólares (unos 185 euros) por turista y día, que rebajó a principios de este año a 100 dólares, para frenar la llegada masiva de viajeros. El pequeño reino del Himalaya se ha convertido en la única excepción global al turismo masivo, mientras Japón estudia nuevas medidas porque se ha encontrado con un fenómeno imprevisto: la debilidad del yen ha atraído una oleada de turistas que previsiblemente superará los 32 millones de visitantes de 2019, su récord hasta la fecha.

La pregunta parece obvia: ¿Se puede frenar el turismo? ¿Qué pueden hacer los grandes des-

tinios para corregir la masificación? En España, Baleares lo ha intentado todo. Y casi todo ha sido en vano. Fue la primera autonomía que implantó en 2016 una ecotasa, cuyo importe varía de uno a cuatro euros por día; también fue pionera a la hora de congelar en 2022 el número de plazas de alojamiento tanto en hoteles como en viviendas; innovó al prohibir el alquiler turístico en edificios plurifamiliares, y también es la única comunidad donde un ayuntamiento, el de Palma, ha firmado un acuerdo con la patronal mundial de cruceros (CLIA) para limitar la llegada de estas embarcaciones al puerto de la ciudad. Ahora solo pueden atracar tres por día, de las cuales únicamente una puede tener capacidad para más de 5.000 pasajeros.

Pero, pese a estas medidas, entre enero y abril, la llegada de turistas ha marcado un máximo histórico. En esos cuatro meses se han rozado los dos millones de viajeros, casi 205.000 más que en el mismo periodo de 2019. La plataforma Menys Turisme Más Vida ha convocado una manifestación contra la masificación turística en Palma el próximo 21 de julio. Jaume Pujol, portavoz de la organización, cree que a corto plazo es necesario imponer límites a los flujos turísticos. "La plataforma apuesta por regular el número de vuelos turísticos que reciben los aeropuertos, restringir aún más las llegadas de cruceros, limitar a los extranjeros la adquisición de viviendas y limitar la llegada de vehículos", explica.

Los pisos vacacionales están en el punto de mira de los destinos, de la industria turística e incluso de los colectivos sociales. Todos los culpabilizan por un modelo que prioriza el crecimiento descontrolado y que ha restado derechos a la población. "Es necesario poner límites. En Canarias se ha pasado de 5.000 a 53.000 viviendas de uso turístico en tan solo un año", recalca Eugenio Reyes, portavoz de Ben Magec-Ecologistas en Acción, una de las organizaciones más activas en las protestas que vivió el archipiélago a finales de abril. Reyes concentra las críticas en los nuevos propietarios y gestores de los activos: "El turismo en Canarias tiene 100 años de historia y nunca ha generado problemas de convivencia con los vecinos. El conflicto ha surgido con la irrupción de fondos buitres que hacen miles de viviendas de 21 metros cuadrados que por su tamaño no están dirigidas a la población residente, sino a los turistas", denuncia.

El Ayuntamiento de Barcelona aprobó una moratoria hotelera en 2017, aún en vigor, que se sumó a la que desde 2014 pesa sobre las licencias de pisos turísticos. No ha bastado: la semana pasada anunció su intención de acabar con todas las viviendas