



SIN PUNCH

Guadalajara tuvo las mejores oportunidades, pero no supo concretar y América sacó el empuje; a las Águilas les basta la igualdad o el triunfo en la vuelta para acceder a la Final.



ADENTRO, AGASAJAN; AFUERA, EMPUJAN



La cúpula del SNTE fue agasajada en Palacio Nacional con una comida y de postre un 10 por ciento de aumento salarial; afuera, la CNTE protestó y normalistas intentaron, infructuosamente, derribar el muro metálico. **PÁGINA 6**



JUEVES 16 / MAYO / 2024 CIUDAD DE MÉXICO

46 PÁGINAS, AÑO XXXI NÚMERO 11,089 \$ 30.00

REFORMA

C O R A Z Ó N D E M É X I C O

Denuncia Sandra Robledo ante Judicatura

Acusa Jueza presión de AMLO y Zaldívar

Revela molestia gubernamental por sus decisiones judiciales

ABEL BARAJAS

La Jueza Sandra Leticia Robledo Magaña aseguró que hubo presiones por sus decisiones judiciales y que fue advertida de que el Presidente Andrés Manuel López Obrador la exhibiría en conferencias matutanas si no modificaba sus criterios.

En entrevista con Grupo REFORMA, Robledo reveló las presiones en nombre de AMLO, del Ministro Arturo Zaldívar, entonces titular de la Corte, y de la Sedena ya que le exigían resolver en favor del Ejército para que le fuera adjudicada la propiedad del rancho Las Mesas, en Valle de Bravo, que disputaban con un prestanombres del ex Gobernador Javier Duarte.



CASOS DE EXTORSIÓN

“Lo que nos urge es que se pueda usar el bien, ya tienen material adentro, ya están trabajando. No se puede parar por una simple decisión de usted”, dice que le espetó Carlos Alpizar Salazar, en el piso 14 de la sede de la Judicatura, donde era secretario general. “Me decía que el señor Zaldívar estaba muy preocupado y el Presidente López muy molesto, al igual que el General, porque ya había puesto al Ejército en posesión de ese bien, pero no podían continuar las obras. No sé qué obras”, agregó en la entrevista.

La Jueza Robledo Magaña fue quien concedió la suspensión definitiva que congeló durante meses la declaración de abandono del predio en favor de la Federación y la transferencia del 66 por ciento de su extensión a la Sedena.

DE PEÑISTA A CUATROTEÍSTA

Carlos Alpizar, ex Secretario técnico de la presidencia del Consejo de la Judicatura con el Ministro Arturo Zaldívar, consolidó su carrera con Enrique Peña, quien lo apoyó para ser Magistrado del Tribunal Administrativo en Edomex de 2013 a 2019. Tuvo buenas relaciones con los priistas mexiquenses.



■ Carlos Alpizar, Magistrado en Edomex; funcionario de la Judicatura y ahora en Segob. ■ Tomás Zerón, titular de la AIC. (Prófugo acusado de tortura en Caso Ayotzinapa). ■ Bernardo Cano, secretario particular de Zerón. (Testigo protegido de Ayotzinapa). ■ Abraham Eslava, Ex funcionario de SEIDO, acusado de tortura en caso Ayotzinapa. ■ Gerardo Ruiz Dosal, hijo de Gerardo Ruiz y secretario particular de Murillo Karam. ■ Gerardo Ruiz Esparza, secretario de SCT. (Fallecido). ■ Jesús Murillo Karam, titular de la PGR. (En arraigo domiciliario).

‘Es inverosímil’, asegura Alpizar

Consultado sobre las afirmaciones de la Jueza Sandra Leticia Robledo, el ex secretario técnico del Consejo de la Judicatura, Carlos Alpizar, las tachó de “inverosímiles”. Alpizar se desempeña ahora como titular de la Unidad de Desarrollo Democrático en Gobernación. La Jueza Robledo acusó a Alpizar de ejercer presiones para que cambiara sus decisiones sobre la adjudicación a Sedena de un bien de un

prestanombres del ex Gobernador Javier Duarte. “Es absolutamente falso y es inverosímil que se le haya presionado cuando ella se declaró incompetente y no resolvió el caso”, dijo Alpizar a REFORMA. Efectivamente, Robledo ya no vio el asunto que fue turnado a un Juez en el Estado de México que resolvió en favor de la Sedena. Alpizar aseguró en su respuesta: “Nunca traté ese tema con ella”.

Incluso, Alpizar le dijo que querían evitar que AMLO la exhibiera en su mañana. “En la tercera o cuarta vez que me dijo que tenía que ser sensible, me dio algo de risa y le dije: ‘Disculpe, pero tengo años en materia penal y en materia penal la palabra sensibilizar puede tener unas connotaciones. Podría yo decir: ¿A qué hora van a sacar los toques eléctricos, el

tehuacanazo, la bolsa de plástico?’, refirió Robledo, quien a finales de abril acudió al Consejo de la Judicatura Federal (CJF) para fundamentar su reclamo en el marco de la investigación contra Zaldívar y sus operadores, por supuestas presiones a impartidores de justicia. Conforme a su versión, ella siempre se negó a las exigencias de Alpizar. Primero le explicó que

no era una decisión personal sino conforme a derecho porque existía jurisprudencia. Luego, le mencionó que no le correspondía resolver el amparo porque el inmueble estaba en el Edomex y ella iba a declararse incompetente para remitir el caso a un Juez de Distrito de Toluca. “Le cambió la cara al señor. ‘¿A dónde se va?’, ‘A Toluca’. Había una persona con él, hombre, y le dice (Alpizar) ‘¿A quién tenemos en Toluca? Le contesta en voz baja. No escuché. Dice: ‘ah, no hay problema, allá lo arreglamos’”. En 2022, el Juez Eutimio Ordoñez emitió el fallo en los términos que Alpizar exigía y lo mismo hizo, en abril de 2023, un Tribunal que resolvió en definitiva la impugnación de Moisés Mansur, el prestanombres de Duarte. Ahora, señaló la Jueza, me preocupa que Zaldívar tenga algún cargo importante si gana Claudia Sheinbaum. “Va a estar de un rabioso terrible. A todos los que estamos aquí nos va a preocupar y más a los que estamos hablando”, dijo.

CUATRO DÍAS DE CONTINGENCIA

Por primera vez en lo que va del año, la Fase 1 de la Contingencia Ambiental sumó 4 días activa, pese a las restricciones implementadas para vehículos. Ayer, las mayores concentraciones del contaminante se registraron en el Norte del Valle de México.

CIUDAD



Demandan sancionar derrames de Pemex

DIANA GANTE

A pesar de los recientes accidentes y derrames que ha registrado Petróleos Mexicanos (Pemex), la Agencia de Seguridad, Energía y Medio Ambiente (Asea) no ha sancionado a la petrolera. Asea, encargada de velar por el cuidado ambiental en actividades del sector de hidrocarburos y dirigido por Ángel Carrizales, no se ha pronunciado sobre las afectaciones por los incidentes de Pemex ni mucho menos señalado posibles sanciones en contra de la empresa estatal. “Lo que está pasando en Pemex y temas medioambientales es que entre la acción y el papel hay un abismo, y Pemex no está en un proceso de transformación hacia lograr ser una empresa sostenible”, puntualizó Nora Cabrera, abogada ambiental

lista y fundadora de la organización Nuestro Futuro. “Existe la impresión de que el tema ambiental (Asea) no lo está tomando como el punto de partida porque sabemos la cantidad de accidentes que suele presentar (Pemex), incluso los no registrados, las fugas que se están generando y no tenemos conocimiento de lo que están haciendo al respecto”, agregó. Uno de los incidentes más destacados de Pemex fue el derrame en julio del año pasado, cuya mancha en el Golfo de México pudo ser observado a través de imágenes satelitales y fue ocultado por la petrolera hasta que ambientalistas lo expusieron. Pablo Ramírez, especialista en energía y cambio climático de Greenpeace México, lamentó la ausencia absoluta de la Asea en el incidente de julio de 2023.

‘ME QUIEREN SILENCIAR’

FRANCISCO ORTIZ

Lilly Téllez, candidata al Senado por la coalición PAN-PRI-PRD en Sonora, lamentó que el INE haya ordenado sacarla de un espacio radiodifónico para evitar una “sobrexposición” y sin aplicar los mismos criterios para la conferencia matutina del Presidente Andrés Manuel López Obrador.



“Dicen que lo hacen por equidad de la contienda, pero si entramos a ese asunto tendrían que quitar la mañana, los de Morena dicen que el Presidente no es candidato, pero ese argumento no es válido. “Me quieren silenciar para que no hable de la violencia que hay en Sonora, es ese el fondo del asunto”, dijo.

LOS PRIMEROS Y LOS ÚNICOS TACOS MICHELIN



CONÓCELOS

RAMIRO RUIZ

Entre puestos ambulantes de ropa interior, artículos celulares y chamarras, el olor del bistec y costilla se distingue en un local de la Colonia San Rafael, El Califa de León, una típica taquería catapulada a otro nivel ras recibir una estrella Michelin.

Hace 56 años, comenzó su historia con sus fundadores Juan Hernández González y Josefina Alonso Ruiz, quienes encontraron en la gaonera, un taco con un trozo finamente cortado de filete de res, a su platillo estelar, y que ha sido responsable de que Michelin destaque a este lugar como

uno que ofrece platos con sabores distintos y un alto nivel. “Estamos muy agradecidos (con Michelin), nunca nos esperamos este galardón. Es la primera vez que se hace en México y en taquerías somos los primeros y los únicos. Esperando que nuestros colegas puedan encontrar el rumbo

para alcanzar una estrella. “Los que pegan primero pegan dos veces, el sol sale para todos y es una bonita competencia con nuestros compañeros taqueros”, comentó Mario Hernández Alonso, hijo de los fundadores y uno de los actuales propietarios del negocio.

ACUSA NEGLIGENCIA

Para esta autoridad, es mejor siempre señalar a la víctima que encontrar a los agresores y hacer su trabajo. Son ineficientes, son negligentes.”



Alessandra Rojo, candidata a la A. Cuauhtémoc (sobre su atentado)



EL UNIVERSAL

www.eluniversal.com.mx

EL GRAN DIARIO DE MÉXICO

ElUniversalOnline @EL_Universal_Mx \$20

Jueves 16 de mayo de 2024

Sedena contrata red facturera para obra de tren en Sonora

La empresa encargada del proyecto es parte de una estructura de compañías señaladas de fantasma y de defraudar al Congreso local

PERIODISMO DE INVESTIGACIÓN Y DATOS

JESÚS IBARRA Y SILBER MEZA

—investigacion@eluniversal.com.mx

La Secretaría de la Defensa Nacional (Sedena) otorgó un contrato de 647 millones de pesos a la empresa 3PM Proyectos Civiles y Arquitectónicos, S.A. de C.V., compañía que, por sus integrantes, forma parte de una estructura de

firmas que han sido señaladas de ser factureras o fantasmas.

Socios de la compañía iniciada en 2020, ya en el gobierno de Andrés Manuel López Obrador, han creado otras empresas que han sido señaladas de defraudar con montos millonarios las arcas del Congreso de Sonora y del ayuntamiento de Empalme. La red se forma de al menos siete firmas que con el paso del tiempo intercambian socios, traspasan acciones y cambian de puesto sin motivo aparente. Por invitación, la Sedena delegó

a 3PM un tramo de la reubicación de las vías del ferrocarril que va de Guaymas a Nogales, justo en la parte serrana de Imuris.

El fin de la obra es sacar las vías del tren de la ciudad porque al modernizar el puerto de Guaymas se prevé un aumento en el flujo de vagones, de cuatro a 30 trenes al día.

Al cuestionar a Alfonso Laborin, director de 3PM, negó cualquier irregularidad en la obra y se deslindeó de Mario Haro, presunto fundador de la empresa.

| NACIÓN | A10 Y A11

EL DATO

La finalidad de esta vía es desviar el tren de Nogales ante la modernización del puerto de Guaymas.

UD



INSÍPIDO PRIMER CLÁSICO

El Guadalajara y el América ofrecen un muy pobre espectáculo (0-0) en el partido de ida de la semifinal. | B1 |

CULTURA



Lavín, catadora de cuentos

La escritora reúne 23 historias en *El lado salvaje*, con temas sobre la cotidianidad y vulnerabilidad humana. | A28 |

Desacata órgano orden de informar sobre armas

Centro Nacional de Inteligencia ignora instrucción del Inai de dar a conocer archivos respecto al tráfico

DANIELA WACHAUF —nacion@eluniversal.com.mx

El Centro Nacional de Inteligencia (CNI) ignoró una resolución del Inai que le ordenaba dar a conocer toda la documentación que generó de 2019 a la fecha relacionada con el tráfico de armas de Estados Unidos a México.

En marzo, el Inai determinó que conocer la información solicitada resultaba relevante porque aportaría datos sobre seguridad pública,

violencia y los delitos cometidos con armas de fuego en el país.

EL UNIVERSAL pidió esta información vía transparencia y el CNI confirmó la reserva de cinco años; argumentó que revelar datos de inteligencia podría comprometer parte del sistema de seguridad nacional.

Especialistas consideran que las dependencias saben que las consecuencias de no transparentar la información son menores.

| NACIÓN | A12

TRABAJOS DEL CABLEBÚS



TRAMPA PARA PEATONES

CDMX.— La construcción de la Línea 3 del cablebús a la altura de la avenida Constituyentes ha implicado dificultades para los peatones, dado que las torres fueron colocadas sobre la banqueta, lo que impide el paso a los viandantes. | METROPOLI | A22

LA SUCESIÓN 2024 FALTAN 17 DÍAS

ENTREVISTA OMAR GARCÍA HARFUCH

Candidato al Senado por la CDMX de Sigamos Haciendo Historia



GANAREMOS LA CDMX; FALSO, QUE HAYA CONTIENDA CERRADA

Asegura que Sheinbaum será la presidenta y ella decidirá si él se queda en el Senado o en el gabinete

| A7 |

Xóchitl: la disputa es entre Claudia y yo

VÍCTOR GAMBOA, OTILIA CARVAJAL Y SALVADOR CORONA —nacion@eluniversal.com.mx

Xóchitl Gálvez, candidata del PAN, PRI y PRD, aseguró que no le va a pedir nada a su adversario de MC, Jorge Álvarez Máynez, pero sí expresó que la gente sabe que la contienda final sólo es entre dos mujeres.

Mario Delgado rechazó que Morena financie a Álvarez Máynez, "porque no tendría ningún sentido", y dijo que su homólogo del PAN, Marko Cortés, no tiene pruebas.

Claudia Sheinbaum coincidió en que es falso el apoyo a MC y acusó a la oposición de desesperación porque está muy abajo en encuestas.

XÓCHITL GÁLVEZ

Candidata presidencial

"La gente sabe que es una contienda final entre dos mujeres"

CLAUDIA SHEINBAUM

Candidata presidencial

"Están muy desesperados porque están muy abajo [en las encuestas]"

| NACIÓN | A4

Los candidatos a la CDMX en campaña



Brigada plantea definir crecimiento inmobiliario

| A6 |



Taboada: "Metro, gratis para jóvenes y médicos"

| A6 |



Chertorivski: "Hay que revisar tarifas de agua"

| A6 |

DETECTAN SOSPECHOSOS DEPÓSITOS BANCARIOS A VERÓNICA DELGADILLO

| A9 |



OPINIÓN

NACIÓN

A12 Luis Cardenas

A15 Mario Maldonado

A20 Alfonso Zarate

A20 Lorenzo Cordova Vianello

A21 Paolo Felix Diaz

A21 German Martinez Cazares

A21 Mario Melegre Acosta

CULTURA

A29 Paulina Lavista



JORGE NADER KURI

"Recomponer la maltrecha seguridad pública pasa por una necesaria transformación de la justicia penal que la haga cercana e igualitaria"

| A20 |

\$17.12

DÓLAR AL MENUEDO

Año 107, Número 38,886 CDMX 40 págs.



38886

40 págs.

9 771870 156050



Jorge Zepeda Patterson

"Nadie va a declinar ni a renunciar, eso es más que obvio" - P. 12



Susana Moscatel

"Negocian con Netflix unos cuantos capítulos más de 3 Cuerpos" - P. 25



Maruan Soto Antaki

"El gran valor a cuidar es Egipto como interlocutor" - P. 31

Violencia. El origen casero e ilegal de las *ghost guns* dificulta su rastreo y apenas hay 40 aprehendidos de pandillas de traficantes por delitos asociados al tema desde 2022, reportan la agencia y cortes de EU

Hecha con impresora 3D, una de cada 10 armas confiscadas: DEA

Laura Sánchez Ley, CDMX

Las armas fantasmas se fabrican con piezas salidas de una impresora casera 3D, que confecciona objetos tridimensionales que después se pueden ensam-

blar. Para hacerlas se necesita de un diseño de pistola que puede hallarse, gratis, en algunos sitios de internet. Aunque utilizan filamentos termoplásticos, las balas son reales y matan. PAG. 4

Metanfetaminas

Quita España mil 800 kilos de droga al cártel de Sinaloa

JOSÉ ANTONIO LÓPEZ - PAG. 4

Autoridades aduanales

Eludieron 670,674 migrantes a policías fronterizos en 2023

EFE/LOS ÁNGELES - PAG. 14

Opositor racista, detenido

Tiroteo contra *premier* de Eslovaquia sacude Europa

EL MUNDO - PÁGS. 22 Y 23



Centenares de integrantes de la Coordinadora Nacional de Trabajadores de la Educación, en plantón "indefinido". JAVIERRÍOS

El SNTE toma el aumento de 10%, aun si es insuficiente

Rafael López y Alma Paola Wong

El alza salarial de 10 por ciento al magisterio es "muy aceptable", aun si es insuficiente, consideró el líder del SNTE, Alfonso Cepeda, mientras que 700 miembros de la disidencia, la CNTE, se instalaron en plantón indefinido en el Zócalo para exigir se derogue la ley educativa. PAG. 10

→ **CAMPUS**
INTERNACIONALIZACIÓN INCLUSIVA EN UNIVERSIDADES
Internacionalización inclusiva y realidad
Tonterías en serio de la IA

P. 28-29

Semifinales. Chivas domina, no marca y América sale airoso para resolver en casa

Alito admite cena; Claudia ve Corte con operación electoral

META 2024

EQUIPO MILENIO, CDMX, TEPIC Y VERACRUZ
Claudia Sheinbaum señaló que la cena de Alito con ministros y magistrados confirma la operación electoral de la Corte, More-

na condenó esos "encuentros en lo oscurito" y Alejandro Moreno, líder del PRI, dijo que se ha reunido "no una, sino muchas veces" con esos interlocutores. PÁGS. 6 Y 7



PRI y PAN reiteran llamado
Xóchitl se zafa de petición de que Álvarez Máynez se sume
R. MONTES Y L. PADILLA - PÁGS. 6 Y 7



La Jornada

DIRECTORA GENERAL: CARMEN LIRA SAADE
DIRECTOR FUNDADOR: CARLOS PAYÁN VELVER

JUEVES 16 DE MAYO DE 2024 // CIUDAD DE MÉXICO // AÑO 40 // NÚMERO 14307 // Precio 10 pesos

Rechaza toda expropiación a Vulcan

Congreso de EU amaga restar soberanía de México en QR

- Amenaza multar a buques que usen puerto *arrebata*do a ese consorcio
- Su objetivo es que López Obrador desista del control de esa cantera
- Asegura que se frenan proyectos de construcción en el vecino país

REDACCIÓN / P 19

Tirotean al premier de Eslovaquia

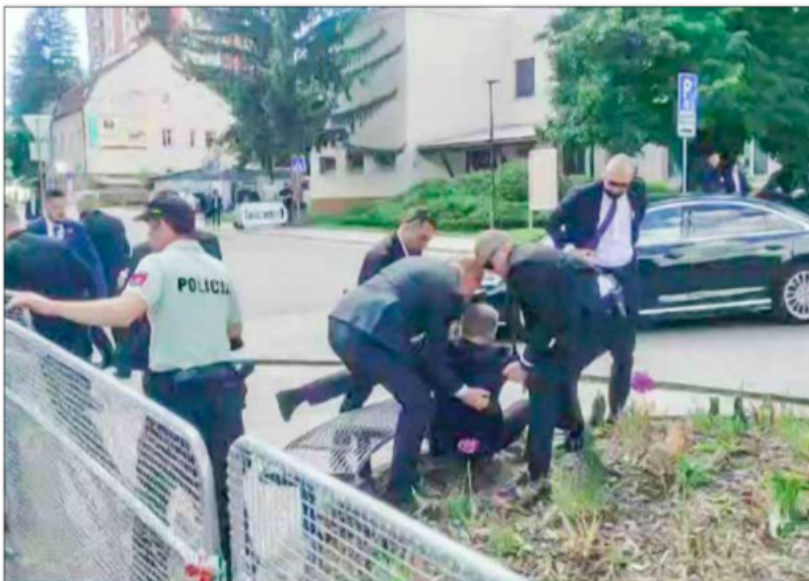

▲ El gobernante Robert Fico, de 59 años, resultó gravemente herido mientras saludaba a sus simpatizantes en la ciudad de Handlova. El reporte oficial es que fue puesto en coma inducido tras

ser operado. Un sospechoso fue detenido y, en las pesquisas iniciales, se halló "una clara motivación política". La gestión del mandatario ha sido catalogada de pro rusa. Foto Afp. AGENCIAS / P 23



Ganarán maestros 10% más

- El Ejecutivo: el ingreso promedio queda ahora en 17 mil 635 pesos
- CNTL: aumento "insuficiente"; instala plantón en el Zócalo
- ▲ Profesores de ocho entidades marcharon ayer en la CDMX. Foto Luis Castillo

A. URRUTIA, E. OLIVARES, L. POY Y C. GÓMEZ / P 5 Y 6

"Evitamos la trampa de la violencia"

Vallas en Palacio, hasta el fin de comicios: AMLO

- "Hay muchos infiltrados en las protestas"

ALONSO URRUTIA Y EMIR OLIVARES / P 6

Hurtadas, 9 mil 421 unidades en un año

Se disparó 40 por ciento robo de tráileres: Amis

- Edomex, Puebla y Veracruz, a la cabeza

CLARA ZEPEDA / P 21

Rayuela

¿Será que los legisladores de EU son tan ignorantes que no saben dónde está la frontera con México?

Lajornada

DIRECTORA GENERAL: CARMEN LIRA SA-DE // DIRECTOR FUNDADOR: CARLOS PAYÁN VELVER

JUEVES 16 DE MAYO DE 2024

www.jornada.com.mx

OPINIÓN

Napoleón Gómez Urrutia	16
Mario Patrón	17
Víctor M. Quintana	17
Abraham Nuncio	18
Leopoldo Santos Ramírez	18
John Saxe-Fernández	20
Asa Cristina Laurell	Ciencias
Leonardo García Tsao	Espectáculos

COLUMNAS

Dinero	
Enrique Galván Ochoa	10
Astillero	
Julio Hernández López	12
México SA	
Carlos Fernández-Vega	22



Por cuarto día, contingencia en el valle de México



▲ Debido a que el miércoles siguieron las altas concentraciones de ozono, y para este jueves se prevé que la calidad del aire sea de mala a muy mala, la Comisión Ambiental de la Megalópolis mantuvo el *Hoy no circula* ampliado. Incluye a todos los vehículos con holograma

de verificación 2, los que tengan el 1 cuyo último dígito de placa sea 0, 1, 2, 4, 6 y 8, así como los de uso particular con holograma 0 y 00 con terminación de placa 1 y 2, y engomado verde. Foto Pablo Ramos. ANGÉLICA ENCISO / P 2

“La propuesta necesita precisiones”

Taboada intenta corregir el yerro panista sobre tarifazos en el Metro

● Disfrazó el *blanquiazul* sus planes privatizadores con presunta ley: Morena

SANDRA HERNÁNDEZ Y ROCÍO GONZÁLEZ / P 30

Sumaron 8 mil 502 mdd: Economía

En manufacturas, 42% de la inversión foránea del primer trimestre

● Le siguieron servicios financieros (25%), sector minero (12%) y transporte (6%)

BRAULIO CARBAJAL / P 19

En camino a las elecciones 2024 Presidenciales

Delgado: “la marea rosa siempre fue una farsa; es del Prian”

● Auditores del INE irán a la movilización del 19 para evaluar si entra en gastos partidistas

● Gálvez pide que ondee la enseña patria en el Zócalo; no será izada para evitar provocación: AMLO

ENRIQUE MÉNDEZ, NÉSTOR JIMÉNEZ, FABIOLA MARTÍNEZ Y LILIAN HERNÁNDEZ / P 8 Y 9

Sheinbaum cerrará campaña en el Zócalo el 29 de mayo

● “Seguirá en picada la oposición por su estrategia de *guerra sucia*”

ALMA E. MUÑOZ, ENVIADA / P 7

Pemex entregó en juzgado cheques de pensión a Casar

● Cumple en tanto se resuelve litigio

C. ARELLANO Y G. CASTILLO / P 13



TERCER DOBLE NO CIRCULA... AL HILO

Al mantenerse la contingencia, hoy no circulan:

Todos los vehículos con **holograma de verificación 2**

Los hologramas 1 terminación de placa **0, 1, 2, 4, 6 y 8**

Hologramas 00 y 0 engomado verde, último dígito 1 y 2

JUEVES
16 DE MAYO DE 2024

AÑO CVIII TOMO III, NO. 38,970
CIUDAD DE MÉXICO
48 PÁGINAS
\$20.00

EXCELSIOR

EL PERIÓDICO DE LA VIDA NACIONAL



Foto: AFP



Foto: Reuters

GLOBAL

LA LIBRA PREMIER ESLOVACO

Robert Fico, el primer ministro de Eslovaquia, fue reportado fuera de peligro luego de que un sujeto le disparó cinco balazos mientras el funcionario saludaba a simpatizantes, luego de reunirse con integrantes de su gabinete. El agresor, de 71 años, fue detenido. / 18

SEGUNDA SALA DE LA SUPREMA CORTE DE JUSTICIA

Detienen extinción de fideicomisos judiciales

MINISTROS RECHAZARON EL PROYECTO de Lenia Batres, quien propuso levantar la suspensión concedida contra la eliminación de 13 fondos con más de 15 mil millones de pesos

POR DAVID VICENTEÑO

La Suprema Corte mantuvo intocables 13 fideicomisos del Poder Judicial de la Federación con más de 15 mil millones de pesos que estaban destinados para apoyar a las víctimas del huracán Otis.

Por mayoría de cuatro votos, incluido el de la ministra Yasmín Esquivel Mossa, la Segunda Sala rechazó el proyecto elaborado por Lenia

Batres, quien proponía revocar la suspensión definitiva con efectos generales otorgada a trabajadores judiciales inconformes con la eliminación de los fondos.

Con esto, el asunto fue retornado al ministro Luis María Aguilar Morales, quien debe elaborar un nuevo proyecto que refleje el criterio de la mayoría de la Sala, es decir, la permanencia de la suspensión definitiva

contra la desaparición de los fideicomisos.

Batres argumentó que la juzgadora que concedió la suspensión se extralimitó en sus atribuciones.

"Considero que se hizo en perjuicio del interés social y contraviniendo el orden público, dado que la jueza priorizó intereses propios que los de la población, al impedir que los recursos de los 13 fideicomisos se destinaran a

atender los daños y desastres ocasionados por el huracán categoría 5 Otis en el estado de Guerrero", señaló.

Tras la postura de la ministra ponente, Aguilar Morales explicó que la suspensión se puede conceder, siempre y cuando no se afecte el interés social y porque no se contravienen disposiciones de orden público.

Agregó que los recursos para los damnificados pueden obtenerse de partidas presupuestales del Poder Ejecutivo, sin necesidad de usar los fideicomisos judiciales.

PRIMERA | PÁGINA 12

ADRENALINA



Foto: Reuters

UN CLÁSICO PARA BOSTEZAR

Chivas y América empataron sin goles en un duelo marcado por la desidia de ambos equipos. El pase a la final se decidirá el sábado, en el Azteca.

EXPRESIONES



Foto: Daniel Beltrano

ESPIRITUS PARANOICOS

Personajes que crean un peligro en sus mentes desfilan en *El lado salvaje*, nuevo libro de cuentos de Mónica Lavín. / 22

EXPRESIONES



Foto: AFP

IDEALISMO Y TOLERANCIA

El canadiense Michael Ignatieff fue reconocido con el Premio Princesa de Asturias de Ciencias Sociales 2024. / 22

FUNCIÓN

LOS ÁNGELES RENACEN

Cancelado en 2019 por bajas ventas de productos y pérdida de audiencia, el desfile de lencería de Victoria's Secret volverá a realizarse este otoño.

FUNCIÓN

RINGO, EL INCANSABLE

Cerca de cumplir 84 años, el exBeatle estrena disco y ya prepara su próximo álbum, que será de música country.



Foto: Cortesía Universal Music / Beautiful Day Media

PIB ACELERA MÁS EN LOS PRIMEROS SEMESTRES

Elecciones federales le dan impulso a la economía

POR PAULO CANTILLO

En los años en que hay elecciones federales, la economía mexicana acelera su crecimiento, sobre todo en los primeros semestres.

Durante los años 2000, 2006, 2012 y 2018, la economía creció 3.7% en promedio, mientras que, en los cinco años previos a la respectiva elección, el promedio de crecimiento fue de 1.9%. Indica un análisis de la casa de bolsa GBM, a partir de cifras del Inegi.

Lo mismo apunta a suceder este año, pues se prevé que la economía mexicana crezca entre 2.0 y 2.4%, mientras que el promedio de los cinco años previos fue de apenas 1.0 por ciento.

En los años electorales, destaca el desempeño del primer semestre: mientras el promedio de crecimiento fue de 4.1% en la primera mitad de aquellos años, la tasa fue de 3.3% para la segunda mitad.

DINERO | PÁGINA 4

PANORAMA EDUCATIVO



Aunque las maestras son mayoría en el sector educativo, ganan menos que sus pares hombres.



El presupuesto 2024 para formación continua de los profesores equivale a 96 pesos por cada uno.



En México sólo se cursan 9.7 años, cuando la Constitución marca 18 años como obligatorios.



Sólo 7% de las infancias recibe atención educativa durante sus primeros tres años de vida.

PRIMERA



Foto: Ravel Jimado

RECHAZA INCREMENTO SALARIAL DE 10%

CNTE SE PLANTA EN EL ZÓCALO

Luego de marchar en el Día del Maestro, disidentes iniciaron un paro indefinido y montaron un campamento para exigir un alza 100% a sus ingresos. / 8 y 9

PRIMERA

Mientras las altas temperaturas han matado a

26 PERSONAS
este año,

el martes se registraron

214 INCENDIOS
activos en el país. / 15

SE INSTALARÁN 170 MIL CENTROS DE VOTACIÓN

66% de las casillas ya tiene a sus funcionarios

POR AURORA ZEPEDA

A casi dos semanas de las elecciones, 66% de las 170 mil casillas que se instalarán en el país ya cuenta con los ciudadanos suficientes para operar el 2 de junio.

Otro 25% tiene entre seis y ocho funcionarios, y sólo 8% tiene de cero a cinco ciudadanos confirmados.

En total, el INE necesita seis personas para cada mesa directiva, más tres suplentes por casilla, lo que significa que se requieren al menos un millón 532 mil

PRIMERA

Obispos llaman a votar en libertad

Al reconocer que la violencia será un freno a la participación en algunas zonas, prelados de Chiapas pidieron a los ciudadanos sufragar activamente. / 2

259 ciudadanos para la jornada electoral.

Al menos 522 mil 65 personas han declinado participar y el INE ha tenido que buscarles sustitutos.

PRIMERA | PÁGINA 4

PRIMERA

Armenta priorizará atención a seguridad

Crear una universidad para policías es una de las propuestas del candidato al gobierno de Puebla. / 15

PRIMERA

Por retos virales, 500 incidentes en niños

Legisladores llamaron a la SEP a concientizar a la población sobre riesgos de los llamados challenges. / 14



EXCELSIOR

Pascal Beltrán del Río 2
Javier Aparicio 10
Yuriria Sierra 12



ETFs de bitcoin ya cotizan en 12 bolsas internacionales

• Siete países y cinco regiones autónomas cuentan con fondos cotizados en Bolsa (ETF) de bitcoin. Hong Kong fue el último en aceptar esta forma de inversión.

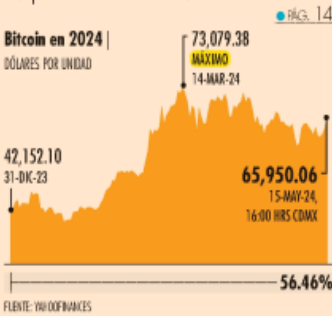

En Primer Plano

Mercado cambiario cerró ayer en 16.68 por dólar

Dato de inflación de abril en EU da subidón de 15 cts. al superpeso

• El índice de precios en Estados Unidos bajó tras dos meses de aumentos. El anuncio propició alzas en los mercados bursátiles.

• Con ese y otros datos, la Fed tendrá referencias para definir eventuales bajas de tasas de interés.

J. Rivera y Y. Morales

● PÁGS. 4-5

Finanzas y Dinero

Afores pierden en abril plusvalía acumulada en el I Trim. del 2024

• Resultaron afectadas por baja en cotización de bonos de deuda.

● PÁGS. 6 Y eleconomista.mx

31,840

mdp suman las minusvalías de las afores al cierre del cuarto mes.

INE publica la plataforma con ubicación de las casillas
eleconomista.mx



Aeroméxico volverá a cotizar en la BMV

• Inscibirá 150 millones de acciones sin oferta pública.

● PÁG. 16

10% DE ALZA
salarial tendrá el magisterio federal de educación básica, informó el presidente AMLO.
● PÁG. 30

Empresas y Negocios

IED del I Trim. se redujo como proporción de la inversión total

• Alcanzó cifra récord, pero es menos como porcentaje del PIB.

● PÁG. 19

2%

del PIB fue la IED en el 2023, casi la mitad que 10 años antes.

MITOFSKY EL ECONOMISTA

#AMLOTrackingpoll Ligeramente

El presidente domina la agenda política y su popularidad se mantiene cerca del 54%, centrado en la campaña y debates electorales.

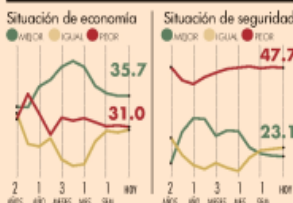

Carambola de tres bandas

La baja en la inflación en EU tuvo en sí misma un efecto positivo, el cual resultó extensivo para las bolsas y para la moneda mexicana, que se apreció frente al dólar.

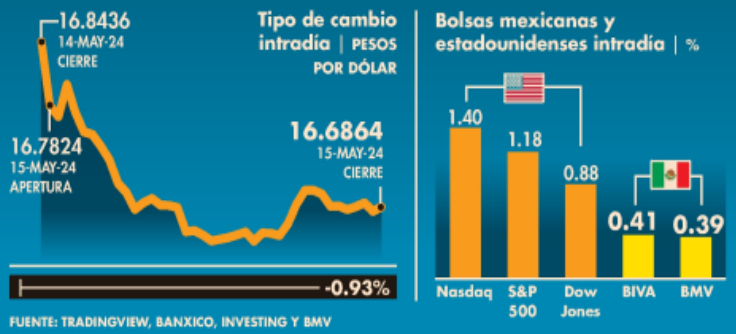

Opinión

- Rodolfo Campuzano ● PÁG. 15
- Javier Núñez ● PÁG. 20
- Ernesto Piedras ● PÁG. 21
- Ezra Shabat ● PÁG. 33

Política y Sociedad

Del Metro a los trenes y salarios para los maestros ● PÁG. 32

Gira y campaña por el Metro de la CDMX con camiseta de los Pumas



“Subir la tarifa del Metro a quienes recorren grandes distancias es una canalada. La CDMX merece más líneas del Metro”.

Profesionalización del gremio magisterial y mejor salario



“Apostaremos por la profesionalización de los maestros; les vamos a meter recursos y trabajaremos en la basificación de las plazas”.

En Tepic se destrabará el nudo para realizar la ruta de ferrocarril



“Anunciamos un tren México-Guadalajara y más allá. Vamos a apoyar para hacer este puente en Tepic y facilitar la movilidad”.



Bloomberg Businessweek México

EL FUTURO POLÍTICO DE MÉXICO... ¿ESTÁ DEFINIDO?

CLÁSICO EMPATE
Definirán Chivas y América al primer finalista en el Azteca. **PÁG. 2**

0 GUADALAJARA VS AMÉRICA 0

INTERCAM Banco

EL BANCO DEL NEARSHORING*

#HumanismoFinanciero* intercam.com.mx

EL FINANCIERO

AÑO XLIII · Nº. 11619 · CIUDAD DE MÉXICO · JUEVES 16 DE MAYO DE 2024 · \$10 M.N. · elfinanciero.com.mx

EN ECONOMÍA, MERCADOS Y NEGOCIOS
ALIANZA CON **Bloomberg**



ELECCIONES 2024

CLAUDIA SHEINBAUM
Llama a votar 'masivamente'

DEFENSA DEL 'TRIUNFO'. La candidata presidencial oficialista alertó que la oposición busca "hacer fraude", por lo que urgió a sus simpatizantes a acudir a votar "masivamente". **PÁG. 35**



'CONFÍO EN EL PUEBLO': AMLO
Si TEPJF busca nulidad de la elección, se iría al basurero de la historia. **PÁG. 35**



XÓCHITL GÁLVEZ
'Agenda muy cercana a MC'

POSTULA A BATRES PARA DOS BOCAS. La candidata de la oposición dijo estar abierta a la propuesta de Colosio para platicar con Movimiento Ciudadano y unir fuerzas. **PÁG. 34**

DESARROLLOS EN LA INMENSIDAD DE LA SELVA
Advierten crecimiento inmobiliario voraz alrededor del Tren Maya.
PÁG. 18

Apunta el consumo a nulo crecimiento en abril

INEGI. Anticipa indicador oportuno estancamiento del gasto privado en el cuarto mes del año tras alza de 0.1% en marzo

El consumo privado en México estaría por interrumpir su tendencia positiva al perfilar un nulo dinamismo en el inicio del segundo trimestre del año.

En abril, el Indicador Oportuno del Consumo Privado tendría un estancamiento mensual, el cual se daría tras un avance de 0.1 por ciento en marzo, de acuerdo con cifras desestacionalizadas del INEGI.

Estos desempeños estarían muy por debajo del crecimiento de 0.6 por ciento mensual observado en febrero. —Alejandro Moscoca / **PÁG. 4**

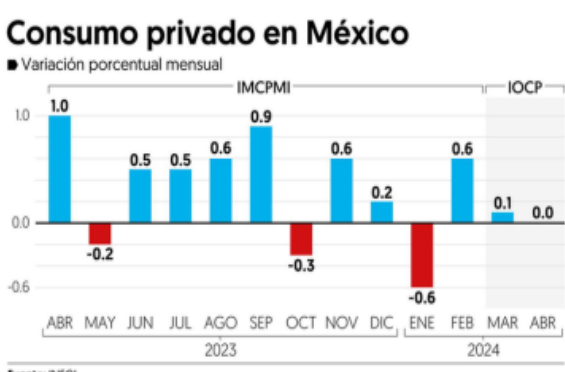

MERCADOS FINANCIEROS

Máximos históricos en Wall Street

Los datos de inflación en EU enviaron los principales índices bursátiles de la Bolsa de NY a máximos históricos, donde el S&P alcanzó su récord 23 en 2024 y superó los 5 mil 300 puntos, al renovarse las apuestas de que la Fed recortará las tasas en septiembre. —V. López / **PÁG. 12**

CNTE EN EL ZÓCALO DA AMLO A MAESTROS ALZA SALARIAL DE 10% Y ACCESO AL IMSS-BIENESTAR. PÁGS. 32 Y 33



SNTE SALUDA AUMENTO: "ES UN HONOR ESTAR CON OBRADOR"

DIRIGENCIA del sindicato magisterial se reúne con el Presidente por el Día del Maestro; aceptable, afirma, alza salarial de 10%; CNTE marcha y exige 100%. **págs. 10 y 11**



Foto: Cuartavisor

LA CNTE instaló ayer un plantón en el Zócalo.

Gobierno de Morelos afirma que ha gastado 9.3 mmdp en seguridad

EN POSICIONAMIENTO sobre gasto en imagen gubernamental rechaza que partidas de comunicación puedan contrastarse con las de infraestructura en Seguridad. **pág. 14**

La Razón

DE MÉXICO

WWW.RAZON.COM.MX

JUEVES 16 DE MAYO DE 2024 • NUEVA ÉPOCA • AÑO 15 • NÚMERO 4647

PRECIO \$10.00

HOY ESCRIBEN

JAVIER SOLÓRZANO
Cargando al PAN, PRI y PRD **pág. 2**

BERNARDO BOLAÑOS
¡Las anécdotas a la Presidencia! **pág. 4**

GABRIEL MORALES
Biden aún puede ganar la elección **pág. 26**



Foto: Eduardo Ceballos / La Razón

El Califa de León se despacha una estrella Michelin

LA PEQUEÑA, pero famosa taquería ubicada en la Ribera de San Cosme, es la primera en recibir ese reconocimiento de la prestigiosa guía gastronómica; ayer estaba llena: "luego ya no va a haber lugar". **pág. 19**

APLICA "POLÍTICA DEL CANSANCIO"

Absorbe México presión migrante: suben detenciones y bajan deportaciones

JORGE BUTRÓN

En los últimos cuatro años los datos revelan una caída de los retornos de indocumentados a sus países de origen y una acción de contención mayor que los obliga a quedarse aquí **pág. 3**

Activistas señalan subregistro, pues sin deportarlos se deja a migrantes en la línea con Guatemala, donde vuelven a cruzar; tampoco se regresa a haitianos, africanos o asiáticos, por el costo

Flujos que se estancan

Año	Detenciones	Deportaciones
2021	309,692	130,275 (42%)
2022	441,409	121,963 (27%)
2023	782,176	53,346 (6.8%)
2024*	259,697	8,612 (2.4%)

*De enero a marzo Fuente: SEGOB Cifras en unidades

Corte batea propuesta de Lenia; firme, freno a eliminar fideicomisos

MINISTROS Esquivel, Laynez, Pérez Dayán y Aguilar rechazan revocar suspensión que detuvo desaparición de 13 fondos del Poder Judicial; sesión de la Segunda Sala. **pág. 9**

PREVÉ RENÁN TRIUNFO EN YUCATÁN ANTE UN MORENA FRACTURADO

EL CANDIDATO de la alianza PAN-PRD-Panal señala a priistas oportunistas detrás de división del guinda; anticipa relación "inteligente y más allá del hígado" con el próximo Gobierno federal. **pág. 8**



RENÁN Barrera, candidato a la gubernatura de Yucatán.

Foto: Especial

ELECCIÓN 2024
RUMBO AL 2 DE JUNIO



Declinaciones: dice Xóchitl que a Máynez no le va a pedir nada

LA CANDIDATA de PAN-PRI-PRD buscará el apoyo de votantes de MC; pide a AMLO dejar bandera en el Zócalo para marcha del domingo

SHEINBAUM, aspirante de Morena-PT-PVEM, afirma que al discutir quién renuncia por quién la oposición ya reconoció su derrota **pág. 6**



7 503026 052000

SIN DAÑO ALGUNO

Aunque el Guadalajara demostró un claro dominio del balón, no pudo concretar, ahora visitará a un América que tampoco reaccionó **DXT P. 22**

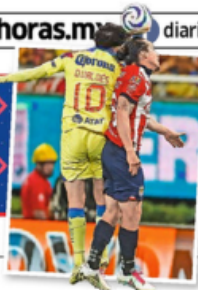

SORPRESAS DEL BOXEO

En la CDMX anunciaron una pelea de Floyd Mayweather sin su presencia, sin rival y sin precios... y Chávez Jr. presume su regreso al ring **DXT P. 21**

LA CNTE QUIERE ACUERDOS... CON EL GOBIERNO NUEVO

Tensión con maestros marca fin de sexenio

El presidente López Obrador cierra su administración con un incremento al magisterio del 10% a salario y prestaciones. La comida con el SNTE, para celebrar a los docentes del oficialismo, no evitó las marchas de la disidencia magisterial, que originalmente representó uno de los gremios que más lo apoyaron. Las consignas que en años anteriores eran para impulsar a un mandatario al que nadie podía frenar, ayer fueron reemplazadas por las demandas de seguridad y de mayor incremento salarial, promesas que reclamaron como incumplidas **MÉXICO P. 3**

JUEVES 16 DE MAYO DE 2024
AÑO XIII N° 3184 | CDMX

24 HORAS
EL DIARIO SIN LÍMITES

CORTE RECHAZA EXTINCIÓN DE FIDEICOMISOS DEL PODER JUDICIAL **MÉXICO P. 6**

Suman estados de oposición 5,572 mdp en anomalías: ASF

Los gobernadores de Aguascalientes, Coahuila y Durango no tendrían responsabilidad, pues heredaron las irregularidades que corresponden al ejercicio 2022; mientras que en el caso de Jalisco, Nuevo León, Yucatán, Chihuahua y Querétaro, sí correspondería a los actuales mandatarios **MÉXICO P. 5**



COMO ANTAÑO. Profesores agremiados a la Coordinadora Nacional de Trabajadores de la Educación (CNTE) instalaron un campamento a las afueras de Palacio Nacional; argumentan que el aumento salarial propuesto es insuficiente.



DEL BARRIO A LAS MICHELIN

El Califa de León, una modesta taquería en la colonia San Rafael, forma parte de la guía gourmet con más prestigio mundial **VIDA+ P. 18**



PIDEN CUENTAS A PEPE YUNES POR PROPIEDADES DE EXASISTENTE

La morenista Adriana Martínez exigió al candidato de Fuerza y Corazón por Veracruz explique sobre las "12 casas que tienes con Brenda" **ESTADOS P. 11**

HOY ESCRIBE

Hay dos factores que han impedido que, a estas alturas del proceso electoral, la coalición opositora (pero más significativamente el PRI, pues era el único partido en tener representación en todo el país) no cumpla con el 100% de representantes: Uno es el miedo a la delincuencia organizada y el segundo es el temor a represalias de los gobiernos municipales o estatales.

ADRIÁN TREJO PÁGINA 4





REPORTE
Indigo
CINCO DÍAS

EDICIÓN
No. 2984 JUEVES 2023
reporte

La tasa de participación en los últimos procesos electorales se ha incrementado. En 2018, se rompió el récord electoral al salir a votar más de 56 millones de personas en todo el país. Para estos comicios la situación pinta diferente: la violencia y el crimen organizado podrían inhibir a los ciudadanos el 2 de junio

12



CUENTA REGRESIVA: AVENCER EL ABSTENCIONISMO

MTY

'Día Cero' acecha a NL

Calor extremo, falta de lluvia y mal manejo de la infraestructura del suministro de agua han generado que 47 de los 51 municipios de Nuevo León experimenten algún grado de sequía, desatando un desolador panorama para el próximo verano



22

INDIGONOMICS

Cien millones de clientes al centro de todo

Nu, la plataforma de banca digital más grande fuera del continente asiático ha logrado acumular una cifra de clientes que marca un nuevo paradigma respecto a lo que pueden generar las empresas de tecnología y finanzas



26

CON VIAJAPLUS ACCEDE A

MÁS DE 600 MIL HOTELES

EN TODO EL MUNDO CON HASTA EL 60% DE DESCUENTO



Obtén 20% en tu suscripción a Viaja Plus. Código de promoción **INDIGO**



btty



TOMA DE VIDEO



Intento de magnicidio

Guardaespalda meten a un auto al primer ministro eslovaco, el populista prorruso Robert Fico, quien sufrió ayer un atentado y se encuentra muy grave. **PAG 15**

De Reagan a Juan Pablo II, pasando por Cristina Kirchner. Los magnicidios fallidos más relevantes / ESPECIAL: FRAN RUIZ - **PAG 16**

AMLO anuncia aumento de 10% a maestros; el SNTE aplaude; la Coordinadora, a paro

Arguye la CNTE que "es una burla" y en el Zócalo intenta derribar las vallas de Palacio; "muy aceptable", el incremento, dice el líder Alfonso Cepeda

Jaloneo. Un 10 por ciento de incremento salarial para los maestros de México anunció ayer el presidente Andrés Manuel López Obrador. Detalló que con los presidentes Felipe Calderón y Enrique Peña Nieto, los maestros ganaron entre 9 mil 500 pesos y 11 mil 250 pesos, frente a los 17 mil 635 pesos mensuales que perciben en este gobierno, "un incremento solo en el sexenio de 47.5 por ciento".

Durante su conferencia en Palacio Nacional, inició el tema expresando su "más sincera felicitación a los Maestros en su día", y afirmando que durante su gobierno "jamás le hemos faltado el respeto, eso ha sido lo primero, el trato digno que merecen y se han ganado con res-

ponsabilidad y abnegación".

El dirigente del Sindicato Nacional de Trabajadores de la Educación (SNTE), Alfonso Cepeda Salas, consideró "muy aceptable" el incremento de 10 por ciento y subrayó que este aumento debería darse anualmente. Aclaró que "nada es suficiente" cuando de ingreso salarial se trata.

Los docentes de la CNTE tildaron de "burla" el aumento anunciado por el mandatario y empezaron un paro general indefinido. "Todavía no se ha planteado si (el aumento) es al salario base o en prestaciones", dijo el secretario general de la Sección IX de la CNTE, Pedro Hernández, en declaraciones a los medios. **PAG 6**

ENTREVISTA

Isaac Torres Cruz - Páginas 22-23

"Hemos pasado por una época complicada para la ciencia, lo que esperaría en el próximo gobierno es una reconstrucción", señala Julia Tagüeña



CAE TELÓN

Cecilia Higuera - Página 7

Sheinbaum anuncia su cierre de campaña en el Zócalo, el 29 de mayo

OZONO

Jorge Aguilar - Página 13

Se mantiene por tercer día consecutivo la contingencia ambiental en la ZMVM

ENTREVISTA

Gerardo Mayoral - Página 14

"Quiero innovar, conectar con la gente y cambiar la forma de hacer política": Circe Camacho, candidata de Sigamos Haciendo Historia para Xochimilco

SCJN mantiene sin efecto la ley que desaparece fideicomisos

Freno. La Segunda Sala de la Suprema Corte votó ayer en contra del proyecto de la ministra Lenia Batres Guadarrama que pretendía desaparecer los 13 fideicomisos del Poder Judicial de la Federación (PJF). Así, la extinción —promovida por el gobierno del presidente Andrés Manuel López Obrado— de los fideicomisos seguirá "congelada", tal como lo promovió el juez el año pasado, por lo que

la decisión del Congreso de la Unión sigue sin poderse aplicar.

La ministra Batres Guadarrama defendió su proyecto y argumentó que con este freno se ponía en riesgo a la población de Guerrero, toda vez que los fondos serían utilizados para brindar apoyos a las víctimas del, que devastó al puerto en octubre de 2023. Consideró que Edgar Martín Gazca, juez que otorgó la suspensión, se extralimitó. **PAG 8**

Fin del sainete: "No le voy a pedir a Máynez nada": Xóchitl

Fin. "Yo no le voy a pedir a Máynez nada...", aseguró la candidata presidencial del PAN, PRI y PRD, Xóchitl Gálvez, quien desestimó la posibilidad de que el aspirante presidencial de MC decline a su favor rumbo a los comicios de junio. Mas bien, añadió, recurrirá a los votantes de MC para apostar al voto útil, pues la gente sabe que la verdadera contienda es entre dos mujeres. **PAG 7**

LA ESQUINA

Hay una suerte de prisa e insistencia en el gobierno y sus personeros por llevar a término algunas de las acciones persecutorias que realizaron. Es el caso de la desaparición forzada de fideicomisos, con la excusa de la austeridad, que ha tenido malas consecuencias en el entramado institucional del país. Hace bien la Suprema Corte en mantener congelada esa ley.



El Sol de México

CIUDAD DE MÉXICO | JUEVES 16 DE MAYO DE 2024 | AÑO LIX | NO. 21,112 | ORGANIZACIÓN EDITORIAL MEXICANA

PAQUITA RAMOS DE VÁZQUEZ / PRESIDENTA Y DIRECTORA GENERAL

\$10.00

ROCÍO NAHLE, EN ENTREVISTA

“HE TENIDO QUE AGUANTAR A ESA HORDA DE MACHOS”

ARIADNA GARCÍA/Diario de Xalapa

La candidata de Morena a la gubernatura de Veracruz dice que está acostumbrada, pues así fue cuando llegó, de 22 años, a ese estado

XALAPA. “El reto que yo he tenido en esta campaña como mujer ha sido fantástico, porque he tenido que aguantar y soportar a esa horda de machos con las peores manías y cobardes”, dice la candidata a la gubernatura por la coalición Sigamos Haciendo Historia en Ve-

racruz, Norma Rocío Nahle García.

En entrevista con **Diario de Xalapa**, la exsecretaria de Energía asegura que ha vivido una violencia política de género brutal, pero que no se va a doblegar, porque cuando llegó a Coatzacoalcos, de 22 años, sólo había ocho mujeres

en la especialidad de petroquímica que estudiaba. “Sé cómo lidiar con estos machines”, afirma.

La exsecretaria de Energía promete poner a Veracruz de moda y no solo en materia turística. En materia de inseguridad, plantea trabajar en la certificación de po-

licías, pagarles mejor, darles seguridad social. Se tiene que trabajar en conjunto para serenar el país, reconoce Nahle García.

Acusa que desde hace tiempo algunos políticos hablan mal de Veracruz. “Cada vez que hay elecciones, los Yunes, Miguel Ángel Yunes va a México y hace un escándalo para atacar a sus oponentes. Lleva a México el escándalo, le vale sombrilla y todo es Veracruz, Veracruz... Y lo ha hecho con to-

dos, llámense Dante Delgado, llámense Fidel Herrera. A Duarte hasta a la cárcel lo metió...”

Asegura que todo ese escándalo provoca que la inversión no llegue a Veracruz porque se piensa que hay ingobernabilidad. “Tengo que ser la promotora número uno de Veracruz para atraer inversiones y que Veracruz vuelva a hacer lo que fue”, señala quien estuvo a cargo del proyecto de la refinería Dos Bocas, en Tabasco. **Pág. 4**

KAREN QUIROGA

Plantea vigilar Iztapalapa con drones

Karen Quiroga Anguiano, candidata de Va x la CdMx a alcaldesa de Iztapalapa, vigilará con drones el territorio con más habitantes de la Ciudad de México: 1.8 millones de capitalinos. En entrevista con Organización Editorial Mexicana (OEM), la candidata que compte por segunda vez por el cargo, dice que el combate a la inseguridad con tecnología será una apuesta de su gobierno. “El asunto es el volado de dron, porque hasta el narcotráfico usa drones. O sea, no puede ser que el Estado mexicano, que las alcaldías y que los gobiernos de proximidad no puedan hacer uso de la tecnología, necesitamos volar drones”, afirma. ¿Y si los tiran?, pregunta el reportero. “Que los bajen, a quien baje un dron del gobierno le vamos a dar la penalidad máxima. Hoy lo quiero decir: yo no voy a tolerar nada”, responde. **Pág. 16**

LUIS FLORES/EL SOL DE CUERNAVACA



HUITZILAC SOBREVIVE

HUITZILAC. En este municipio morelense colindante con la CdMx y el Estado de México, las clases presenciales siguen suspendidas y algunos negocios continúan cerrados después de varios ataques armados con un saldo de 14 muertos solo en la primera quincena del mes. “Hay ventas bajas y si no gira el dinero, aquí no hay con qué sobrevivir”, cuenta Gabriel, quien vende comida frente al Palacio Municipal. La llegada de unos 200 elementos de la Guardia Nacional y del Ejército le da tranquilidad porque la inseguridad, dice, “está al día en Morelos”. **Pág. 7**

SCOTT ROBERT RITCHE



VIENE A MÉXICO

La vida feliz del ex Beatle Ringo Starr

El músico revela que lo único que pide para interpretar una canción de otra persona es que la temática sea positiva; ofrecerá dos shows en el Auditorio Nacional con su All Starr Band. **GOSSIP**

DANIEL MELERO

Sí al reconocimiento, no a la idolatría

El argentino acaba de estrenar *Ultracromático*, un disco en el que parece ubicarse a medio camino entre el pop y lo experimental, mientras reflexiona en torno a las redes sociales. **NORMAL**



7 503006 1093029



Juan Velez Díaz **Pág. 5**
Alberto Aguilar **Pág. 13**
José Soto **Pág. 15**

ALTOS DE CHIAPAS

Cierran escuelas por peleas entre grupos rivales

TUXTLA GUTIÉRREZ. Unas 61 escuelas en la región que abarca municipios como Aldama, Chalchihuitán, Chenalhó y Pantelhó pararon labores, algunas desde hace tres meses. **Pág. 7**



CERCAN PALACIO NACIONAL HASTA LA ELECCIÓN

JUEVES 16 DE MAYO DE 2024

EN GUANAJUATO P26

FISCALÍA DETIENE A HOMICIDAS DE CANDIDATA

NUEVA ERA / AÑO. 8 / NO. 2528 / JUEVES 16 DE MAYO DE 2024

EL HERALDO DE MÉXICO



\$10

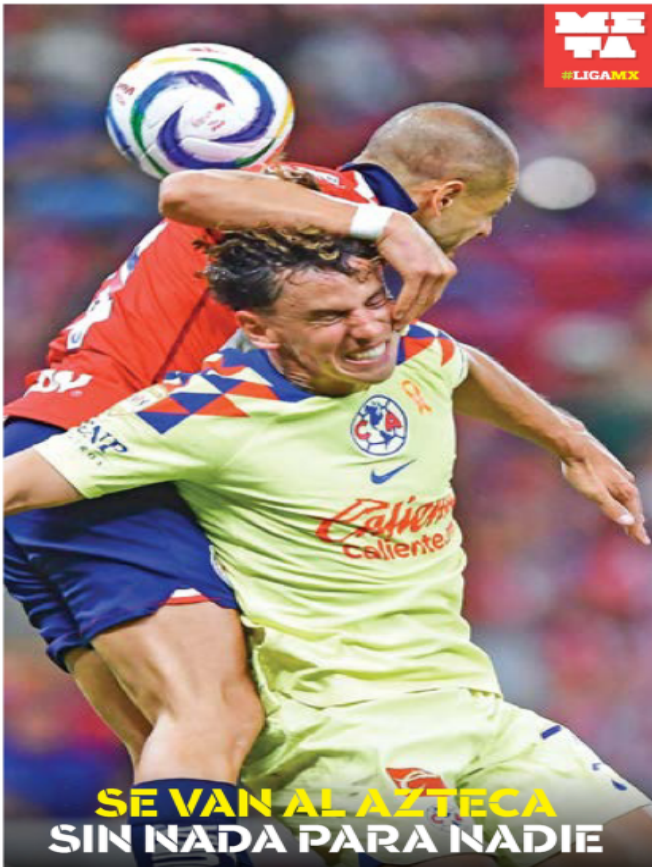

META #LIGAMX

SE VAN AL AZTECA SIN NADA PARA NADIE

FOTO: NEWS/SPORT

#PREVENCIÓN

CERCAN PALACIO NACIONAL HASTA LA ELECCIÓN

LÓPEZ OBRADOR INSTRUYÓ A DEJAR LAS VALLAS METÁLICAS COMO MEDIDA DE PREVENCIÓN ANTE MANIFESTACIONES SOCIALES Y POLÍTICAS

POR IVAN E. SALDAÑA Y NOEMÍ GUTIÉRREZ/P4

HOY NO CIRCULAN

HOLOGRAMA 0/00	HOLOGRAMA 1	HOLOGRAMA 2
VERDE, PLACAS 1Y2	PLACAS 0,1,2,4,6Y8	TODOS

RUTA 2024 2 EN 1

#SHEINBAUM/ CIERRA CAMPAÑA EL 29 DE MAYO EN EL ZÓCALO P10

#XÓCHITL/ PIDE EL VOTO A SIMPATIZANTES DE MC P11

Caliente caliente.mx

CASA DE APUESTAS OFICIAL LIGA BBVA C24



PARTIDO DE IDA 16 DE MAY - 21:00 - EMPATE -



+120 +250 +240

MARGEN DE VICTORIA

MONTERREY GANA EXACTO POR 1 GOL	+270
MONTERREY GANA EXACTO POR 2 GOLES	+500
CRUZ AZUL GANA EXACTO POR 1 GOL	+375
CRUZ AZUL GANA EXACTO POR 2 GOLES	+700

Recibe de regalo* \$1,000 en apuestas



ESTOS NÚMEROS, FECHAS Y HORARIOS PUEDEN CAMBIAR EN CUALQUIER MOMENTO, CONSÚLTALOS ANTES DE PISAR TU APUESTA. *VALOR DEL REGALO EN MONEDA FEDERAL. BASE DE DATOS DE APUESTAS. LOS APUESTAS PUEDEN SER HECHAS EN MONEDA DE CASH. CONSULTA TÉRMINOS Y CONDICIONES EN CALIENTE.MX

Exhiben que Piña opera en elección para la derecha: Sheinbaum

POR ELIA CRUZ CALLEJA

Una prueba, la revelación que la presidenta de la Corte tejió reunión del TEPJF con 'Alito', señala

"El encuentro confirmaría la actuación política de la titular del Poder Judicial", advierte candidata

"Se demuestra el vínculo directo del que hemos hablado y del que el presidente ha alertado". Pág. 4

▶ TRAIORZUELOS, QUIENES ACTÚEN CONTRA EL PUEBLO: AMLO P. 4
▶ SHEINBAUM: 29 DE MAYO EN EL ZÓCALO

NO CEDE LA CONTAMINACIÓN EN EL VALLE DE MÉXICO



TERCER DÍA CONSECUTIVO. La Comisión Ambiental de la Megalópolis (CAME) determinó mantener la Fase 1 de la Contingencia Ambiental en la Zona Metropolitana de la CDMX por los altos índices de ozono. #Entérate qué vehículos NO CIRCULAN. Foto: Cuartoscuro. Pág. 9

▶ ORDENAN A REFINERÍA TULA BAJAR PRODUCCIÓN POR CONTAMINACIÓN P. 9

DAN AUMENTO DE 10% A MAESTROS DE BÁSICA P. 6



Cuartoscuro

100 por ciento de pensión y atención en IMSS Bienestar, promete AMLO a integrantes del magisterio

MINISTROS MANTIENEN PROTECCIÓN A FIDEICOMISOS DEL PODER JUDICIAL P. 6



Cuartoscuro

"MUY GRAVE", PRIMER MINISTRO ESLOVACO TRAS ATAQUE A BALAZOS P. 14



AFP

ISRAEL SEÑALA QUE HA ECHADO A MEDIO MILLÓN DE PALESTINOS DE RAFAH P. 13

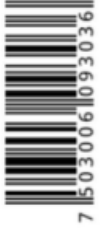

Karen Quiroga, candidata de Va X la Cdmx a alcaldesa de Iztapalapa, propone vigilar la demarcación con drones Pág. 5



ARACELY MARTINEZ

¡BUUUUU!
Chivas y América quedan a deber en un partido aburrido y sin emociones; dejan todo para el sábado en el Azteca **MARCADOR**

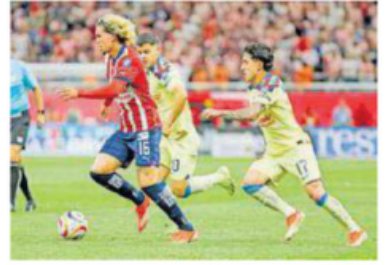

DAVID TAMAYO/EL OCCIDENTAL

La Prensa Oficial @laprensaom

www.la-prensa.com.mx

JUEVES 16 DE MAYO DE 2024



LA PRENSA®



DIRECTOR, LUIS CARRILES | AÑO XCVI | NÚM.34,904 | ORGANIZACIÓN EDITORIAL MEXICANA | PAQUITA RAMOS DE VÁZQUEZ, PRESIDENTA Y DIRECTORA GENERAL

EL PERIÓDICO QUE DICE LO QUE OTROS CALLAN

MALA EDUCACIÓN

TRAS MEGAMARCHA QUE DESQUICIÓ LA ZONA CENTRO, PROFESORES DE LA CNTE AMAGAN CON PARO Y PLANTÓN INDEFINIDOS EN EL ZÓCALO; TRATARON DE TIRAR LAS VALLAS QUE RESGUARDABAN PALACIO NACIONAL



Pág. 12

DAVID DECLARTE

Altas concentraciones de contaminantes y calor generan condiciones peligrosas para salud de capitalinos Pág. 3



IGNACIO HURTIZL

Vecinos de El Capulín amenazan con parar obras del Tren Interurbano si Gobierno Federal no los atiende Pág. 6



AURELIO SÁNCHEZ

Trabajo forzoso de migrantes genera ganancias de 37 mil millones de dólares en América Latina: OIT Pág. 11

JUEVES 16
DE MAYO DE 2024
NÚMERO 26,775 AÑO LXXVII

Precio 7.00 pesos

@ovaciones | f @ovacionesmx

PROTAGONISTA INESPERADO

¿Y por qué gusta Máynez a los jóvenes?

PILAR MANSILLA

Preguntamos a universitarios cuál es el atractivo del candidato a la Presidencia de Movimiento Ciudadano entre los jóvenes, a raíz de su actual protagonismo y el resultado del reciente simulacro electoral en planteles educativos que arrojó un sorpresivo 23.1% para Jorge Álvarez Máynez, superando a la candidata de Fuerza y Corazón x México, Xóchitl Gálvez. Destacan que el aspirante está siempre enterado de las tendencias en redes sociales, es "fresco", recurre a videos y recursos como listas de canciones para fiesta. Y más allá de lo meramente digital, es el único que "sabe lo que le pasa a los jóvenes". **Pág. 17**

ARACELY MARTÍNEZ



CANDIDATA EN VERACRUZ

Los machines no asustan a Rocío Nahle

La aspirante a Gobernadora por la coalición oficial dice que ha soportado a una "horda de machos con las peores mañas". **Pág. 19**

MAESTROS VAN A PARO

Califican de "burla" alza al sueldo magisterial

El aumento de 10% que se anunció "apenas alcanza para un boleto de metro". Instalan plantón en el Zócalo y marchan 20 mil en Oaxaca. **Pág. 21**

ESCRIBEN

Ricardo Salinas **Pág. 26**
Pedro Peñalosa **Pág. 26**

CANCELAN CLASE MULTITUDINARIA EN EL ZÓCALO

Floyd Mayweather desaira a la CDMX

P. 13

MEXSPORT

P. 3-5



MEXSPORT

AMÉRICA Y CHIVAS NO SE HACEN DAÑO EN LA IDA

¡LE PONEN SUSPENSO!

LAS ÁGUILAS TIENEN LA VENTAJA POR SU POSICIÓN EN LA TABLA AL SALIR SIN RASGUÑOS DEL ESTADIO AKRON, PERO ES TAL EL EQUILIBRIO QUE EL PASE A LA FINAL ESTÁ PARA CUALQUIERA

21:00 hrs.
Estadio: BBVA, TUDN

P. 6-7

QUIERE LA FINAL
La Máquina debe acelerar a fondo
Cruz Azul parte como favorito para enfrentar a los Rayados, un rival al que no pueden subestimar.

@OSVARDIVEROS

P. 12

PARÍS 2024
México va por más clasificados
Ya son 78 los atletas nacionales con boleto a los Juegos Olímpicos y varios más tienen opciones.

Ya estamos en whatsapp ¡Síguenos!



Norma Piña Hernández...

Poder Legislativo **incumple** sentencia de **SCJN** sobre Ley General de Aguas

P. 5

JUEVES 16 DE MAYO 2024

unomásuno

10 Pesos CRÍTICO Y VERAZ Nacional

www.unomasuno.com.mx @unomasunomx unomasunoMXoficial

Presidente Editor: Dr. Naim Libien Kauri

Directora General: Dra. Karina A. Rocha

Año XLIV NÚMERO 16166

Siendo secretaria de Energía **Rocío Nahle** cobró cerca de **2.4 mdp** por **viáticos**



Katherine Chi Tai
Amaga **EE. UU.** con imponer **ARANCELES** a importaciones mexicanas P. 6

SECRETARÍA DE ENERGÍA
DIRECCIÓN GENERAL DE PROGRAMACIÓN Y PRESUPUESTO
DIRECCIÓN DE CONTABILIDAD Y EVALUACIÓN FINANCIERA
RESUMEN DE PASAJES, VIÁTICOS POR MES Y AÑO DE 2018 A 2023

CONSIGNADO: **NORMA ROCÍO NAHLE GARCÍA**
CARGO: SECRETARÍA DE ENERGÍA
RFC: **NA690443V02**

MES/AÑO	2018	2019	2020	2021	2022	2023
Enero	\$ 97,342.37	\$ 54,403.71	\$ 18,122.50			
Febrero	\$ 85,847.95	\$ 126,777.04			\$ 18,699.40	\$ 5,352.00
Marzo	\$ 49,284.33			\$ 2,488.00		\$ 43,099.00
Abril						
Mayo	\$ 48,361.40	\$ 2,761.52	\$ 41,619.20			\$ 81,771.32
Junio	\$ 74,564.11	\$ 64,822.50	\$ 102,795.62			\$ 73,515.17
Julio	\$ 39,373.78	\$ 24,125.00	\$ 39,468.60			\$ 173,388.94
Agosto	\$ 48,814.50	\$ 58,298.82				
Septiembre	\$ 48,124.24	\$ 28,422.89	\$ 15,771.89			
Octubre	\$ 69,619.05	\$ 35,362.16	\$ 91,669.02			\$ 90,448.20
Noviembre	\$ 37,879.37	\$ 122,893.82	\$ 58,105.44	\$ 180,971.97	\$ 112,037.50	
Diciembre	\$ 17,673.37	\$ 728,979.61	\$ 481,387.89	\$ 508,646.70	\$ 321,185.10	\$ 179,813.83
Total						\$ 2,395,682.44



P. 4



Estados Unidos ALERTA a México de nueva degradación a **Categoría 2** en seguridad aérea



P. 10



Anunció **CNTE** paro nacional

P. 12-13



Angela

El de atrás paga... y con ganas
PÁG. 16
www.elgrafico.mx

@elgmx facebook.com/elgrafico.mx

EL GRÁFICO

\$8

Jueves 16 de mayo de 2024

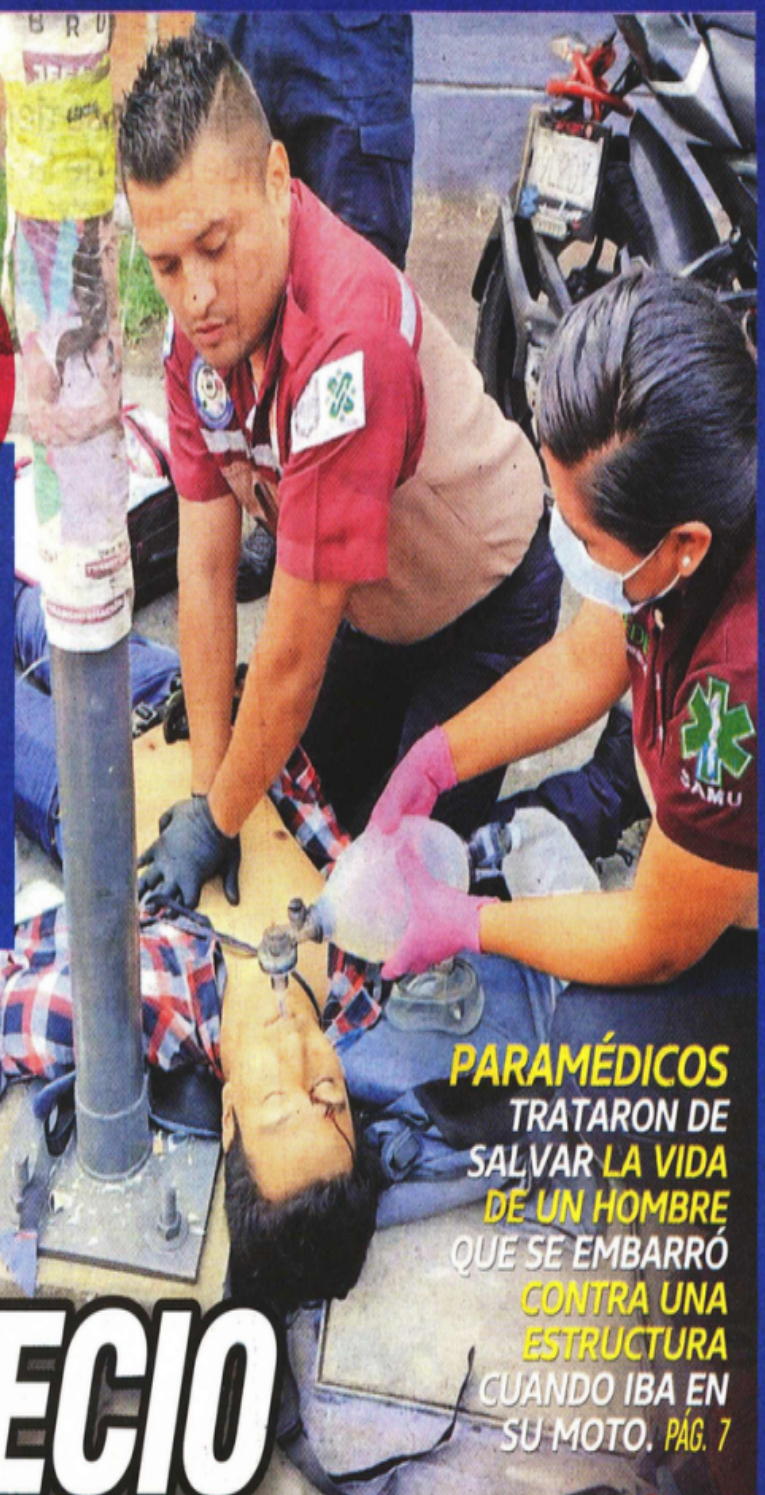

PARAMÉDICOS
TRATARON DE
SALVAR LA VIDA
DE UN HOMBRE
QUE SE EMBARRÓ
CONTRA UNA
ESTRUCTURA
CUANDO IBA EN
SU MOTO. PÁG. 7

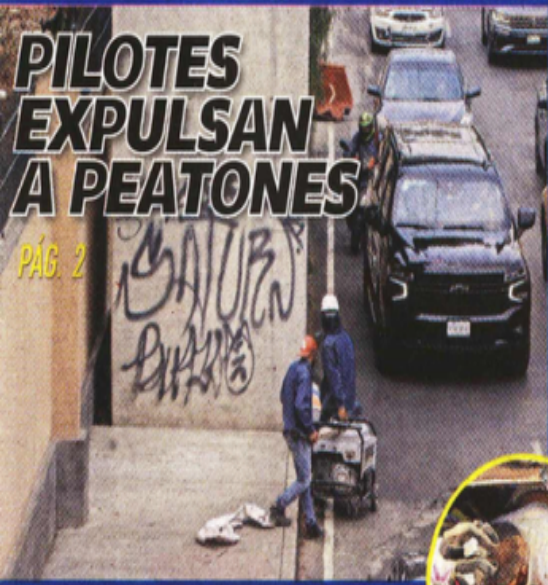

**PILOTES
EXPULSAN
A PEATONES**

PÁG. 2

YARETZY M. OSNAYA. EL GRÁFICO

RECIO CONTRA POSTE



**CHOFER EBRIO ESTAMPA
VIDA DE PASAJERO** PÁG. 8

VALENTE ROSÁS. EL GRÁFICO

SE PROLONGA CONTINGENCIA
AIRE SUCIO AFECTA SALUD DE CHILANGOS Y MEXIQUENSES PÁG. 3



ENSEÑA SU VARITA

ACUSAN A DAVID COPPERFIELD DE CONDUCTA SEXUAL INAPROPIADA 21



¡SE LA XALOSTOC!

AUTOPISTA MÉXICO-PACHUCA

DICEN QUE CHOFER DE AUTOBÚS
IBA EBRIO AL CHOCHAR CONTRA CAMIÓN;
MUERE PASAJERO **SEGURIDAD 2**



JUEVES 16 DE MAYO DEL 2024.

DAMARIS ROJAS

TERMINA EN LA CAMA
VA A DAR AL HOSPITAL TRÁS SUFRIR ACCIDENTE **PÁG. 17**

NI TAN CUADERNOS



EXIGEN MIEMBROS DE LA CNTE ALZAS SALARIALES **PÁG. 10**

SUMAN CUATRO DÍAS DE CONTINGENCIA 8

1Y2

\$10



610972000214

MI NACIÓN / 5

Para ubicar casilla, INE pone direcciones en su página web



CUARTOSCUARO

MUNDO / 8

Primer ministro de Eslovaquia estable tras sufrir atentado



EFE

DIARIO DE MÉXICO

JUEVES

16 DE MAYO DE 2024

AÑO 75

NÚM. 19085

CIUDAD DE MÉXICO

\$5.00



0 742832 512824

MI CIUDAD / 2

En la Carpa Astros no se reserva ningún proyecto, dice Seduvi



FOTO: CUARTOSCUARO

CNTE a paro nacional por el anuncio de alza salarial

● Por considerar que el incremento de 10% anunciado por el presidente Andrés Manuel López Obrador es insuficiente, porque ni para un viaje en el Metro les alcanzará, profesores disidentes empezaron su huelga.

● Tras caminar sobre Paseo de la Reforma y gritando consignas para tener "acceso a una mejor vida laboral", educadores de las distintas secciones del gremio instalaron en el Zócalo un plantón. **MI NACIÓN / 4**

BATEA SUPREMA CORTE LA PROPUESTA DE LENIA BATRES

● EL MÁXIMO TRIBUNAL INDICÓ QUE SIGUEN FIRMES LOS 13 FIDEICOMISOS DEL PODER JUDICIAL DE LA FEDERACIÓN. **MI NACIÓN / 6**

publimetr



Playa Limbo festeja 20 años con más música

Jass Reyes, Ángel Baillo, Jorge Corrales y Servando Yáñez sorprendieron a todos sus seguidores con Ojos estrella, el primer sencillo de su nuevo álbum. / Pág.14

Se desploma 75% audiencia de la mañana desde 2020

Redes. El ejercicio de comunicación estrella del presidente ha ido perdiendo seguidores desde 2020 cuando alcanzó 3.28 millones de visualizaciones, según un reporte de Cepropie, solicitado por transparencia. / Pág.04



El Rebaño perdona pero al Ame no le alcanza para traerse la victoria

Pág. 15

Liguilla. Las Chivas empataron 0-0 contra el América en el partido de ida de las Semifinales del Clausura 2024 y todo se definirá en el Azteca. / MEXSPORT

Sheinbaum cerrará en el Zócalo

Pág.04



Biden y Trump se verán las caras en junio

Celebrarán dos debates electorales en su carrera por la Casa Blanca. / Pág.05

Caliente
caliente.mx

CASA DE APUESTAS OFICIAL

LIGA BBVA C24



PARTIDO DE IDA
16 DE MAY - 21:00
- EMPATE -



+120 +250 +240

MARGEN DE VICTORIA

MONTERREY GANA EXACTO POR 1 GOL	+270
MONTERREY GANA EXACTO POR 2 GOLES	+500
CRUZ AZUL GANA EXACTO POR 1 GOL	+375
CRUZ AZUL GANA EXACTO POR 2 GOLES	+700

ESTOS HOMBROS, FECHAS Y HORARIOS PUEDEN CAMBIAR EN CUALQUIER MOMENTO. CONSULTA LOS ANTES DE HETER TV APUESTA.

VALOR VÁLIDO PARA APUESTAS CUANDO FALLECE UNO DE LOS EQUIPOS. SÚMASE EL MARGEN DE EMPATE. LOS APUESTAS CON APUESTA ESTÁN PROHIBIDAS PARA MEMBROS DE CLUBS CRUZAZUL Y MONTERREY EN CALIENTE.MX

Recibe de regalo*
\$1,000
SIN DEPÓSITO



BAJA LA APP EN CALIENTE.MX



AP

+ Chilango



El sonido olvidado de las ciudades

El ruido urbano es un factor crítico que afecta nuestra calidad de vida y nuestra salud. **P. 06-07**

ILUSTRACIÓN: SHUTTERSTOCK

#LaDiaria



Enviarán reforma al Congreso local para mejorar unidades habitacionales **P. 02**

#República



México conmemora 76 años del exilio palestino y aboga por cese al fuego en Gaza **P. 04**

#Opinión

Cómo elegir ropa que te mantenga fresco y cumpla con tu código de vestimenta laboral **P. 14**



Caliente
caliente.mx

CASA DE APUESTAS OFICIAL
LIGA BBVA C24



PARTIDO DE IDA
16 DE MAY - 21:00
- EMPATE -



+120 +250 +240

MARGEN DE VICTORIA

MONTERREY GANA EXACTO POR 1 GOL	+270
MONTERREY GANA EXACTO POR 2 GOLES	+500
CRUZ AZUL GANA EXACTO POR 1 GOL	+375
CRUZ AZUL GANA EXACTO POR 2 GOLES	+700

Recibe de regalo*
\$1,000
SIN DEPÓSITO



BAJA LA APP EN
caliente.mx



App Store

ESTOS MOMIOS, FECHAS Y HORARIOS PUEDEN CAMBIAR EN CUALQUIER MOMENTO. CONSULTALOS ANTES DE METER TU APUESTA.

*VÁLIDO SÓLO PARA NUEVOS USUARIOS. PERMISO SEGOB DGG/SP/404/97 DIVÉRTETE RESPONSABLEMENTE. LOS JUEGOS CON APUESTA ESTÁN PROHIBIDOS PARA MENORES DE EDAD. CONSULTA TÉRMINOS Y CONDICIONES EN CALIENTE.MX

RÉCORD



MALAGÓN y **RANGEL** fueron los "mejores" del partido. El Rebaño sumó 601 minutos sin recibir gol, pero necesita ganar para pasar. El 'Oso' **GÓNZALEZ** fue perdonado por una roja clara. En el **AZTECA** se definirá el **FINALISTA**.



¡PÓNGANLES CERO!

Caliente
caliente.mx

CASA DE APUESTAS OFICIAL
LIGA BBVA C24



PARTIDO DE LIGA
16 DE MAYO - 21:00
- EMPATE -



+120 **+250** **+240**

MARGEN DE VICTORIA

NO TERRY GANA, REACTIVO POR 1 GOL	+270
NO TERRY GANA, REACTIVO POR 2 GOLS	+500
CRUZ AZUL GANA, CUANTO POR 1 GOL	+375
CRUZ AZUL GANA, CUANTO POR 2 GOLS	+700

Recibe de regalo*
\$1,000
EN DEPÓSITO

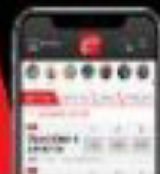

¡BAJA LA APP EN CALIENTE.MX!



*MÁS DE \$1,000 EN DEPÓSITO. *MÁS DE \$1,000 EN DEPÓSITO. *MÁS DE \$1,000 EN DEPÓSITO. *MÁS DE \$1,000 EN DEPÓSITO. *MÁS DE \$1,000 EN DEPÓSITO.

*MÁS DE \$1,000 EN DEPÓSITO. *MÁS DE \$1,000 EN DEPÓSITO. *MÁS DE \$1,000 EN DEPÓSITO. *MÁS DE \$1,000 EN DEPÓSITO. *MÁS DE \$1,000 EN DEPÓSITO.



ESTO

EL DIARIO DE LOS DEPORTES

PARA HOY
SEMIFINAL IDA

VS

MONTERREY CRUZ AZUL
ESTADIO BBVA
TUDN / VIX
21:00 HORAS

SEMIFINAL IDA

CHIVAS
AMÉRICA

AMÉRICA JUEGA A NO PERDER Y SIGUE SIN GANAR EN LA LIGUILLA, AUNQUE ESTÁ A UN EMPATE DE LA FINAL; EL REBAÑO DESAPROVECHA LA LOCALÍA Y TODO SE DEFINIRÁ EL SÁBADO EN EL ESTADIO AZTECA, QUE YA AGOTÓ SU BOLETAJE **2 A 5 >**

¿Y EL FUTBOL?

FOTO: DAVID TAMAYO / EL OCCIDENTAL



MARCHA

JOSÉ LUIS DOCTOR VA A LA CORUÑA EN BUSCA DE MEJORAR SU MARCA PARA JUEGOS OLÍMPICOS



FIFA

ANUNCIAN EL PRIMER MUNDIAL FEMENIL DE CLUBES PARA 2026 CON 16 EQUIPOS



AMISTOSO

LAS BLAUGRANAS REGRESAN A MÉXICO PARA ENFRENTAR A CHIVAS EL 12 DE JUNIO

caliente.mx

CASA DE APUESTAS OFICIAL

LIGA BBVA C24

PARTIDO DE IDA
16 DE MAY - 21:00

- EMPATE -

MARGEN DE VICTORIA	
MONTERREY GANA EXACTO POR 1 GOL	+270
MONTERREY GANA EXACTO POR 2 GOLES	+500
CRUZ AZUL GANA EXACTO POR 1 GOL	+375
CRUZ AZUL GANA EXACTO POR 2 GOLES	+700

+120 +250 +240

Recibe de regalo*
\$1,000
SIN DEPÓSITO

BAJA LA APP EN
caliente.mx

ESTOS MONEDAS, FECHAS Y HORARIOS PUEDEN CAMBIAR EN CUALQUIER MOMENTO. CONSULTALOS ANTES DE METER TU APUESTA.
*MILES SÓLO PARA NUEVOS USUARIOS. PERMISO SEGUIR DESARROLLANDO DIRECTAMENTE RESPONSABLEMENTE. LOS JUEGOS CON APUESTA ESTÁN PROHIBIDOS PARA MENORES DE EDAD. CONSULTA TÉRMINOS Y CONDICIONES EN CALIENTE.MX



VIVEN SUPLANTACIÓN

Un total de 37 instituciones financieras han notificado suplantación de su identidad, entre ellas, el Banco del Bienestar, Profuturo, Sociedad Financiera Agropecuaria, Profuturo Afore, entre otros, reveló la Conducef.



INVERSIÓN INMOBILIARIA

El sector inmobiliario en México canalizará 14 mil 500 millones de dólares este año en 166 proyectos, que consideran desde inmuebles de usos mixtos, vivienda social, media, residencial, centros comerciales, turísticos y naves industriales. **PÁGINA 3**

@reformanegocios
negocios@reforma.com

NEGOCIOS

JUEVES 16 / MAY. / 2024 / Tel. 555-628-7355 Editora: Lilian Cruz

DÓLAR: C \$16.19 V \$17.12
EURO: C \$17.85 V \$18.40

S&P/BMV IPC	DJ	S&P 500	NASDAQ	TIIE	MEZCLA
57,454.65	39,908.00	5,308.15	16,742.39	11.2399%	73.83
▲ 0.39%	▲ 0.88%	▲ 1.17%	▲ 1.40%		(Dls/Barril)

Todos los indicadores en www.reforma.com/negocios

DURARÁ TONO RESTRICTIVO

Banxico mantendrá el tono restrictivo en su política monetaria durante 2024 y 2025 porque la inflación todavía enfrenta retos, según Ve Por Más. **PÁGINA 2**

Con EPN se recibieron 4,386 mdd; con AMLO 3,088 mdd

Cae 30% con 4T la IED en energía

Alerta BBVA que se desaprovechan los beneficios del nearshoring

SILVIA OLIVERA

Durante los primeros cinco años completos del Gobierno de Andrés Manuel López Obrador (AMLO), la Inversión Extranjera Directa (IED) en energía se desplomó 30 por ciento respecto al periodo comparable de la Administración de Enrique Peña Nieto, muestran datos de la Secretaría de Economía (SE).

Sus archivos estadísticos exhiben que de 2019 al 2023 la IED en "Generación, transmisión, distribución y comercialización de energía eléctrica", tal y como la clasifica, fue de 3 mil 88.2 millones de dólares, contra 4 mil 386.1 millones de dólares nominales de 2013 al 2017.

Al respecto de la caída en este indicador, BBVA Research México refiere que ésta ha impactado negativamente en el Sistema Eléctrico Nacional (SEN), lo que a su vez ha limitado la capitalización que el País pudiera hacer del nearshoring.

En un documento titulado "La falta de IED en energía tiene un impacto potencial en el nearshoring", el



banco señala que la inconsistencia en las políticas energéticas impulsadas por AMLO han afectado principalmente a los inversionistas en energías renovables y productores privados provocando litigios.

Además, anota, que la falta de inversión en generación y distribución ha desembocado en poca confiabilidad a mediano y largo plazo en el sector eléctrico.

Advierte que los indicadores de calidad y confianza del servicio se están deteriorando en momentos en que las temporadas de alto consumo son más prolongadas.

"Si bien estos factores son

diferenciados entre regiones, constituyen una variable a considerar por parte de los inversionistas para elegir el estado o la región en la que invertirán", expone.

Recuerda que con la reforma eléctrica de 2013, el Gobierno mexicano abrió la participación privada en la generación y comercialización de electricidad, mientras que las actividades de transmisión y distribución permanecieron como actividades exclusivas del Estado.

Refiere que en principio la reforma permitió pasar de un sector monopolizado a un mercado con múltiples

jugadores donde se vendía la energía, bajo criterios de eficiencia en costos, y otros productos que permitan al sector operar de manera más eficiente y competitiva.

Eugenio Reyes, director del World Trade Center de la Universidad Autónoma de Nuevo León, señala que México no está capitalizando el nearshoring, entre otros factores, por falta de energía.

Puntualiza que el País no ha captado la IED que está dejando de recibir China, nación que en 2021 atrajo 344 mil millones de dólares, pero en 2023 sólo fue 33 mil millones.

DE LAS FAVORITAS

El peso mexicano es una de las cuatro monedas de países emergentes más comercializadas a nivel global y desde mediados del año pasado entró a un ciclo de apreciación debido, entre otros factores, a mayores ingresos de dólares al País, lo que eleva la demanda de pesos mexicanos y su valor.



Dicen que tipo de cambio resta resultado electoral

AZUCENA VÁSQUEZ

El nivel del tipo de cambio actual evidencia que los mercados consideran que habrá continuidad en el Gobierno federal, expresó Janneth Quiroz, directora de Análisis Económico, Cambiario y Bursátil de Monex Casa de Bolsa.

"Los niveles en los que estamos viendo el tipo de cambio nos reflejan que el sentimiento es que habrá cierta continuidad y, en ese sentido, vemos un tipo de cambio muy estable.

"De aquí a los siguientes 15 días, el escenario es que se está descontando el resultado, es ese sentimiento de continuidad", mencionó en la conferencia Perspectivas económicas y bursátiles hacia el segundo semestre de 2024.

Este miércoles, el dólar al menudeo cerró en 17.12 pesos a la venta, mientras que en el mercado internacional de divisas (Forex) cotiza alrededor de 16.6864 unidades.

Quiroz sostuvo que, al menos en este momento, medido a través de la cotización del peso, no se percibe nerviosismo por parte de los mercados.

"Para estas alturas, si se esperaba algún cambio radical en cuanto a la conducción de política económica, yo creo que ya se estaría descontando", enfatizó la especialista.

Asimismo, indicó que al cierre del año se espera una ligera depreciación del peso hacia 17.80 unidades por dólar, pero por factores de riesgo externos.

Brian Rodríguez, analista bursátil de Monex Casa de Bolsa, consideró que las elecciones de Estados Unidos podrían generar mayor volatilidad, sobre todo por los temas que Donald Trump ha planteado en su agenda, como el tema migratorio.

Si Trump es reelegido la volatilidad sería 40 por ciento menor que la primera vez que llegó a ese cargo, pero el dólar llegaría a 18.50 pesos.

Portafolio



CASTIGAN RETRASO

WASHINGTON.- El Departamento de Transporte de EU impuso una multa de 300 mil dólares a Volaris por infringir la ley federal sobre retrasos en las pistas. Volaris aseguró que los dos eventos en los que incurrió en ello fue por la saturación de las terminales de los aeropuertos. **PÁGINA 6**

DÉFICIT EN TÉCNICOS

Las empresas mexicanas enfrentarán un déficit de 10 millones de técnicos en tecnologías de Inteligencia Artificial (IA) en 2025, advirtió Héctor Sauza, director de la Intellectia Academy. Recordó que en el País sólo se tienen 5 millones de universitarios en distintas carreras. **Alfredo González**

Prende alerta llegada de vehículos chinos

ARELY SÁNCHEZ

La llegada de distintas marcas de vehículos chinos a México ha generado alerta sobre su seguridad en algunos modelos.

Es el caso del miniauto eléctrico Kiwo, que vende Waldo's en 89 mil 999 pesos (precio de ayer), pero que su composición es más cercana a un carrito de golf o motocicleta, explicó Stephan Brodzki, coordinador de Seguridad Vehicular de El Poder del Consumidor.

Los consumidores, dijo, están expuestos a vehículos chinos convencionales como los de BYD, Chirey y JAC, pero también de otro tipo, como el Kiwo (que es recreativo).

"Desafortunadamente en nuestro País no hay regulación sobre este tipo de vehículos, que por solo pesar 100 kilogramos no están su-

jetos al cumplimiento de la NOM-194-SE-2021 que obliga a que los automóviles con peso mayor a 400 kilogramos deben contar con sistema antibloqueo para frenos (ABS), sistema recordatorio de uso del cinturón de seguridad (SBR), además de bolsas de aire de protección a ocupantes contra impacto frontal, entre otros", apuntó.

En México se venden por un vacío legal, afirmó.

"Se creó un nicho de mercado alojado en un vacío legal de nuestra regulación; sin embargo, esos vehículos van a estar conviviendo con el resto y la probabilidad de lesión ante un vehículo tradicional por supuesto es más elevada", puntualizó.

Gerardo Gómez, director General de J.D. Power, dijo

Kiwo es un auto recreativo para tres pasajeros cuya velocidad máxima son 40 kilómetros por hora.



que los autos chinos convencionales no son de baja calidad pese al limitado volumen de refacción de divisas (Forex) cotiza alrededor de 16.6864 unidades.

Augusto Bagase, director general de la Expo Cesvi,

destacó que el desabasto de autopartes y refacciones afecta a varias armadoras pues aún viven la disrupción de las cadenas de suministro generada por la pandemia.

CARTERA

De impacto limitado, hacer a Chetumal libre de impuestos

Especialista señala que el decreto de la Secretaría de Hacienda no tendrá el mismo resultado que hace 60 años; beneficio, sobre todo para economías familiares de la localidad

LEONOR FLORES -cartera@eluniversal.com.mx

Volver a establecer una zona libre de impuestos como la que operaba en Chetumal, Quintana Roo, en los años 50 y 60, será muy difícil, consideran especialistas.

Así, la promesa del gobierno federal de hacer más atractiva a esa región del sureste para regresarle el brillo es más bien un deseo nostálgico por el pasado.

Incluso sin esos incentivos fiscales, hay comerciantes de varias zonas del país que van muy seguidos a Chetumal a surtirse de mercancía barata para luego venderla a más del doble, como sucede con bolsos de imitación de marcas de prestigio de origen chino, los cuales se pueden ver en puestos ambulantes.

En abril, a través de un decreto, la Secretaría de Hacienda y Crédito Público (SHCP) declaró zona libre a Chetumal, Quintana Roo.

Para la integrante de la Comisión Técnica de Comercio Exterior del Colegio de Contadores Públicos de México (CCPM), Gloria Rocío Estrada, en esta ocasión no será igual.

Al reconocer que más bien jugará a favor de la economía de algunos habitantes de ese lugar, manifestó que no es comparable a la manera en que funcionó en sus mejores años como zona libre.

"Es difícil que en las condiciones actuales podamos regresar a la idea de un Chetumal de hace 50 o 60 años, cuando México era una economía cerrada", manifestó en entrevista con EL UNIVERSAL.

Eso tenía sentido antes, agregó, porque en el resto del país no existía la actividad comercial de ahora.

Mayor apertura

Hoy en cualquier entidad federativa se puede importar, hay aranceles mucho más bajos con relación a los de hace 50 años, y eso naturalmente provoca en Chetumal una menor importancia como la que registró en su momento, aseguró.

"Dudo mucho que esa sea la manera de regresarle a Chetumal ese brillo, porque en realidad lo que se buscaría debería ser más industrial", opinó la experta.

Incluso, Estrada destacó que las mercancías exentas de gravamen no son todas las que se mencionan en la ley, que son más de 8 mil.

Se trata más bien de una cantidad delimitada de bienes que se consumen preferentemente en la región, pero no es la totalidad, matizó.

El titular de la Unidad de Ingresos Tributarios de la Secretaría de Hacienda Karina Ramírez, explicó que la zona libre no será para todos, sino únicamente para quienes viven en el municipio de Othón P. Blanco, en Quintana Roo.

Será para los locatarios de los Tianguis del Bienestar que vendan mercancía importada. Se les

La era de la globalización

La recaudación por el impuesto a las importaciones se triplicó en la última década.

Ingresos nacionales por el gravamen

Miles de millones de pesos entre enero y marzo de cada año

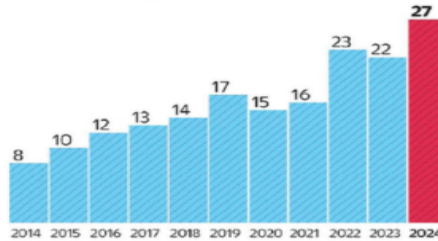

Fuente: SHCP y Banxico.

Valor total de las importaciones de mercancías

Miles de millones de dólares entre enero y marzo de cada año

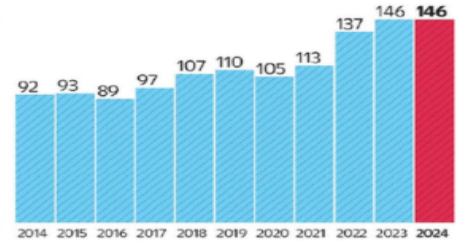

Con la zona libre de impuestos, los consumidores ganarán, ya que no se les cobrará IVA, dicen.

GLORIA ROCÍO ESTRADA

Integrante de la Comisión Técnica de Comercio Exterior del Colegio de Contadores Públicos de México

"Dudo mucho que esa sea la manera de regresarle a Chetumal ese brillo, porque en realidad lo que se buscaría debería ser más industrial"

KARINA RAMÍREZ

Titular de la Unidad de Ingresos Tributarios de la Secretaría de Hacienda

"La zona libre no será para todos, sino únicamente para quienes viven en el municipio de Othón P. Blanco, en Quintana Roo"

otorgará un crédito fiscal de 100% para el Impuesto Sobre la Renta (ISR) para los ejercicios de 2024 a 2026, el cual se reduce a 50% de 2027 a 2029.

Para el Impuesto al Valor Agregado (IVA) operará de igual manera el estímulo fiscal con vigencia hasta septiembre de 2030, respondió a

pregunta expresa de este diario en una conferencia de prensa previa.

Punto de atracción

Esta decisión, al cierre del sexenio, busca promover la oferta de bienes en Chetumal, que era una de sus características distintivas en la región del sureste, como una zona muy ac-

tiva en el flujo comercial de mercancías importadas por su colindancia con Belice.

"Eso nos obliga a ser más competitivos, porque ese país tiene ventajas fiscales", refirió Estrada.

Por eso, consideró que ahora servirá para atraer a turistas y a consumidores de toda la región.

"Le va a dar más brillo a Chetumal, que es la ciudad capital de Quintana Roo y, si bien es preciosa, no tiene tanta pujanza", aseguró. Recordó que a pesar de que ya existe ahí un recinto ferial estratégico, con el decreto debería despertar más interés.

Reconoció que los estímulos fiscales en materia de ISR e IVA son novedosos para esa región, y junto al no cobro de aranceles e importaciones de mercancías que venden los locatarios del Tianguis del Bienestar, tendrán impacto en las economías familiares.

"Dar un crédito fiscal de 100% del ISR y uno a 100% del IVA es otro puro para las personas que se ubiquen en los Tianguis del Bienestar como locatarios", expresó.

Estrada explicó que la forma en que funciona un crédito fiscal a favor como el que se ofrece, equivalente a 100%, es la manera en la que el contribuyente va a acreditar el pago que se tenía que efectuar en materia de ISR e IVA.

"No se hará de manera efectiva. Es decir, no vas a tomar de tu dinero y vas a pagar el ISR. Será con el crédito fiscal que da el gobierno federal", expuso.

También saldrán ganando los consumidores, aseguró, ya que el locatario no les cobrará IVA por las mercancías adquiridas en el tianguis.

"El locatario ya no va a trasladar el IVA a los consumidores. El resultado final es que no pagará el IVA, porque el propio importador cuando lo ponga a la venta no tendría por qué trasladarlo", dijo.

martes, de acuerdo con los datos de CitiBanamex.

ANALISTAS DE MONEX

"Se espera que la moneda mexicana pueda mantenerse debajo de las 16.70 unidades, considerando la tendencia bajista del dólar y a la espera de datos laborales"

landés, con 1.34%; corona sueca, 1.26%; corona noruega, 1.25%; peso chileno, 1.24%; shekel israelí, 1.02%; y el dólar australiano, con 1.01%, de acuerdo con información de Grupo Financiero Base.

En tanto, analistas de Monex esperan que la moneda mexicana pueda mantenerse por debajo de las 16.70 unidades, considerando la tendencia bajista del dólar y a la espera de conocer los datos laborales a publicarse hoy por la mañana.

A su vez, el dólar al menudeo cerró en 17.12 pesos a la venta en ventanillas de bancos, 1.04% o 16 centavos por abajo del cierre del

TIPO DE CAMBIO

Table with exchange rates for Dollar Ventanilla (17.12), Dollar FIX (16.6782), Futuro del peso (Sep 24) (17.0155), and Euro Ventanilla (18.40).

BOLSAS

Table with BMV (57,454.65, 0.39%) and BMV (diaria) (57,454.65).



Table with Dow Jones (39,908.00, 0.88%), Nasdaq (16,742.39, 1.40%), FT100 (8,445.80, 0.21%), and Bovespa (128,027.59, -0.38%).

MERCANCÍAS

Table with WTI (78.63, 0.78%), Brent (82.75, 1.40%), Oro (2,396.01, 1.28%), Plata (29.67, 3.77%), and Cobre (10,278.00, 1.87%).

TASAS

Table with Cetes 28 días (10.95%), TIE 28 días (11.2389%), Bonos a 10 años (9.97%), Bonos del Tesoro a 10 años (4.36%), and UDI (16 de mayo) (8,143,596).

Superpeso tiene su mejor cierre desde principios de abril

Estabilidad de la inflación y debilitamiento de las ventas minoristas en EU, entre los factores a favor

RUBÉN MIGUELES

-ruben.miguels@eluniversal.com.mx

La divisa mexicana en los mercados internacionales terminó en 16.68 pesos por dólar, lo que significa una apreciación de 0.97% o 16 centavos respecto a la jornada anterior, lo que significó su mejor nivel desde el pasado 12 de abril, de acuerdo con información de Bloomberg.

La apreciación del peso se debió a la publicación de la inflación al consumidor de abril en Estados Unidos, que se ubicó en 3.4% anual, en línea con las expectativas del mercado y las ven-

tas minoristas del mismo mes, las cuales se estancaron, contra el crecimiento esperado por el mercado de 0.4%.

La estabilización de la inflación y la debilidad de las ventas minoristas alimentan la especulación de que la Reserva Federal (Fed) estadounidense podría comenzar a recortar su tasa de interés antes de que termine el año.

Al cierre de la sesión el mercado descontaba dos recortes de 25 puntos base cada, en noviembre y en diciembre de este año. En la sesión, el presidente de la Fed de Minneapolis, Neel Kashkari, reiteró su postura restrictiva, al señalar que no tiene certeza sobre el efecto que está teniendo la política monetaria sobre la economía, por lo que deberán esperar más antes de realizar ajustes a la tasa de interés.



El dólar cerró ayer con una depreciación de 0.7% ante las principales divisas internacionales.

El índice dólar, que compara el comportamiento de la moneda estadounidense frente a las otras seis principales divisas del mundo, cerró con una depreciación de 0.7%, siendo la mayor caída diaria desde el 2 de mayo.

En la canasta amplia de principales cruces, las divisas más apreciadas fueron el dólar neozel-

INDICADOR	ANTERIOR	ACTUAL	VARIACIÓN	INDICADOR	ANTERIOR	ACTUAL	VARIACIÓN	INDICADOR	ANTERIOR	ACTUAL	VARIACIÓN
S&P/BMV IPC	57,231.74	57,465.18	+0.41%	TASA OBJETIVO	11.0000%	11.0000%	0.0000 pp.	DÓLAR INTERBANCARIO	\$16.8436	\$16.6864	-\$0.1572
DOW JONES	39,908.11	39,908.00	+0.88%	TRE A 28 DÍAS	11.2400%	11.2399%	-0.0001 pp.	DÓLAR BANCARIO	\$17.3000	\$17.1200	-\$0.1800
S&P 500	5,246.68	5,308.15	+1.17%	TRE A 91 DÍAS	11.4132%	11.4235%	+0.0103 pp.	EURO	\$18.2252	\$18.1570	-\$0.0682
NASDAQ	16,511.18	16,742.39	+1.40%	CETES A 28 DÍAS	11.0300%	10.9500%	-0.0800 pp.	LIBRA	\$21.2127	\$21.1597	-\$0.0530

OPTIMISMO Un día de ganancias para el peso

En tan solo una sesión el peso avanzó 16 centavos, cerró en 16.68 pesos, contra 16.84 de la jornada del martes. Durante el día, el dólar se vendió a un precio mínimo de 16.65 y a un máximo de 16.71 pesos.

Banco Base señaló que todavía es posible que el peso siga avanzando y se dirija a los 16.62 pesos por dólar y que la apreciación del peso se debió a la publicación, en Estados Unidos, de la inflación al consumidor de abril, que se ubicó en 3.4% anual, en línea con las expectativas del mercado; asimismo, se dieron a conocer las ventas minoristas del mismo mes, que mostraron un crecimiento mensual de 0.0%, por debajo del crecimiento esperado por el mercado de 0.4%.

"La estabilización de la inflación y la debilidad de las ventas minoristas alimentan la especulación de que la Reserva Federal podría comenzar a recortar la tasa de interés antes de que termine el año", apuntó el banco.

La institución añadió que al cierre de la sesión, el mercado está descontando dos recortes de 25 puntos base cada uno los meses de noviembre y diciembre de este año.

— Erendira Espinosa

1.7

POR CIENTO

ha sido la apreciación del peso frente al dólar en lo que va del año

MERCADO BURSÁTIL

Anticipan recortes de la Fed

Ante la posibilidad de que la Reserva Federal de Estados Unidos empiece a recortar la tasa de interés, los inversionistas reaccionaron con optimismo y los principales índices bursátiles del mundo avanzaron.

En Estados Unidos, el Dow Jones, el S&P 500 y el Nasdaq avanzaron 0.88, 1.17 y 1.40% respectivamente; en México, el S&P/BMV IPC ganó 0.39%.

"Al finalizar la jornada, prácticamente todos los índices accionarios de EU registraron un desempeño positivo. Incluso, los tres principales marcaron nuevos máximos históricos, con el Nasdaq liderando las ganancias. Lo anterior se explicó por la expectativa de que la Fed tenga un mayor margen para comenzar a recortar la tasa de interés, especialmente tras los datos de inflación y ventas minoristas que se conocieron esta mañana", dijo Grupo Financiero Bx+.

"Si bien, el mercado de bonos mantiene un escenario central en el que la Fed mantenga la tasa en junio, ahora la probabilidad de ver una reducción en julio pasó de 26% a 32%", acotó Actinver.

— Erendira Espinosa

0.1

POR CIENTO

ha sido la ganancia acumulada del principal índice de la BMV en lo que va del año



IED: sorprendió baja de 35% en nuevas...
Desde el piso de remates, Maricarmen Cortés > 4

La Secretaría de Economía festejó que se alcanzó una cifra récord de 20,313 millones de dólares, un alza de 9% vs. el 1T de 2023.

Octava contingencia...
Activo empresarial, José Yuste > 2

México - Brasil
Análisis superior, David Páramo > 3

El Contador
Alicia Salgado 2 5

dinero@gimm.com.mx @DineroEnImagen

D

DINERO

EXCELSIOR | JUEVES 16 DE MAYO DE 2024

ANÁLISIS DE MONEX

TRANQUILIDAD CAMBIARIA PREELECTORAL

LA INSTITUCIÓN afirma que el tipo de cambio descuenta el resultado electoral del país y que, en todo caso, será la elección en EU la que presionaría la cotización del peso >4

DÓLAR INTERBANCARIO

(Pesos por unidad spot)



Creo que los niveles en los que estamos en el tipo de cambio reflejan el sentimiento de que habrá cierta continuidad en el país."

JANNETH QUIROZ
DIRECTORA DE ANÁLISIS ECONÓMICO, CAMBIARIO Y BURSÁTIL DE MONEX

Fuente: Banco de México / Gráfico: Jesús Sánchez / Foto: Edoardo Jiménez

REPORTA LA AMIS

Se incrementa robo de vehículos

De acuerdo con la Asociación Mexicana de Instituciones de Seguros (AMIS), en los últimos 12 meses, el robo de vehículos asegurados en México alcanzó un total de 61 mil 849 unidades, un alza de 2% respecto del mismo periodo del año previo. El organismo que dirige Norma Alicia Rosas también reportó que en el periodo de los últimos 12 meses, el robo de equipo pesado y motocicletas aseguradas tuvo un incremento de 8% y 25%, respectivamente, y que de los vehículos pesados, se logró recuperar 57%. >3

VEHÍCULOS HURTADOS

(Número de unidades aseguradas)



Foto: Freepik

ANÁLISIS DE GBM

Elecciones dinamizan la economía

A partir de cifras del Inegi, un análisis de GBM mostró que, durante los años 2000, 2006, 2012 y 2018, en que hubo elecciones presidenciales, la economía mexicana creció a una tasa promedio de 3.7%, mientras que, en los cinco años previos a la respectiva elección, el promedio de crecimiento fue de 1.9%, por lo que la economía acelera su ritmo al final del sexenio. >4

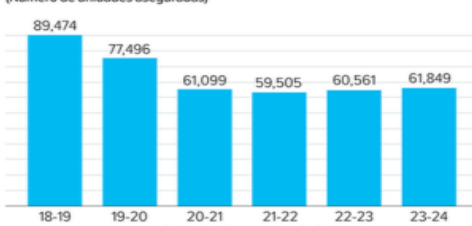
ANTICIPA Bx+

Se mantendrá Grado de Inversión

Alejandro Saldaña, economista en jefe del Grupo Financiero Bx+, aseguró que en las últimas décadas el gobierno mexicano no ha tenido una situación de impago en sus pasivos, además que ha demostrado cierta estabilidad fiscal con independencia del partido que gobierna, lo cual da margen a las calificadoras para mantener el Grado de Inversión en 2025. >4



Foto: Archivo



Foto: Aura Hernández

CRECERÁ 10% ESTE AÑO

Seguirá auge de ciberseguridad

Alastair Edwards, analista en Jefe de Canals, expresó que la industria de ciberseguridad global generará ingresos cercanos a 87 mil millones de dólares en 2024, lo que implicará un crecimiento de 10% anual, debido a que las empresas y gobiernos están más conscientes del impacto que tiene el cibercrimen en diversas áreas que son críticas. >7



Foto: Freepik

AUMENTAN HASTA 30%

Más devoluciones en Hot Sale

Filberto Mondragón, director de PentaFon, comentó que en el Hot Sale, las devoluciones se disparan hasta en 30%, por lo que, ante las reclamaciones de los clientes, los centros de contacto duplican el número de empleados. Dijo que las devoluciones se relacionan con las compras de impulso. >7

LAS DIVISAS AL DÍA

Dólar



DIVISA DÓLAR
COMPRA..... 16.19
VENTA 17.12

Euro



DIVISA EURO
COMPRA..... 18.17
VENTA 18.18

Construcción



Jaime Fasja, presidente de la ADI. ARIANA PÉREZ

Perfilan las inmobiliarias inversión de 14,500 mdd

Desarrolladores. La mayoría de los proyectos nuevos se dará en el rubro industrial por auge del *nearshoring* y en el ramo turístico; a la Cdmx irá un tercio de ese monto

ROBERTO VALADEZ
CIUDAD DE MÉXICO

Las empresas que conforman la Asociación de Desarrolladores Inmobiliarios (ADI) estiman invertir este año 14 mil 500 millones de dólares en México, principalmente en nuevos proyectos.

Durante su participación en Expo Desarrollo Inmobiliario 2024, Jaime Fasja, presidente del organismo, detalló que de esta cifra 33 por ciento será para la Ciudad de México.

“Los fundamentales del país son fuertes. Nosotros como desarrolladores inmobiliarios invertimos en ladrillos que se quedan en la nación y hay importantes proyectos que están en construcción, y con ello muchos empleos que se están generando”, comentó el directivo.

Remarcó que la inversión planeada para este año es parte de los compromisos del sector con el país, donde se juntan tanto obras nuevas y las que siguen en proceso de edificación.

El directivo detalló que de los proyectos nuevos, la mayoría industrial, están impulsados por el fenómeno de la relocalización de cadenas productivas, conocido como *nearshoring*, pero también ven grandes planes en el sector turístico, donde vislumbran un buen panorama con el arribo de más viajeros nacionales y extranjeros.

“Creemos que vamos a tener un buen año, con desafíos como siempre, pero lo vemos de forma positiva. Algunos retos al respecto son la falta de energía, agua y espacios”, señaló el presidente de ADI.

Aconsejan apostar en exploración. Pemex debe cambiar su modelo: Ve por Más

Para que Petróleos Mexicanos (Pemex) vuelva a ser rentable, necesita cambiar su modelo de negocio, afirmó Alejandro Saldaña, economista jefe de la firma financiera Ve por más (Bx+). En conferencia explicó que la empresa productiva del Estado debe realizar cambios que favorezcan las actividades de exploración y producción, además de permitir la entrada a particulares para el aprovechamiento de los campos petroleros con los que cuenta. “Si se llegara a

replantear un modelo de negocios un poco más rentable donde se enfoque más en exploración y producción, si se permite dividir el riesgo de inversión en algunos campos en donde hoy la petrolera no tiene ni los recursos, ni tecnología y conocimiento para explotar, creo que el panorama podría cambiar hacia la rentabilidad”, añadió. Destacó que los campos actuales de Pemex son maduros que requieren capital para operar; situación que pone en riesgo para las finanzas públicas.

Sobre el proceso electoral en México, Jaime Fasja explicó que hay confianza para una transición ordenada de gobierno, sin importar quién resulte vencedor en este proceso.

Informó que se encuentran trabajando activamente con los diferentes candidatos a la Presidencia de la República como a la Jefatura de Gobierno de la Ciudad de México para estar seguros que participarán en los planes de infraestructura.

“Necesitamos esa asociación y ese trabajo en conjunto con el gobierno para que haya más obras en todos los segmentos, ya sea hídricas, eléctricas o de otros sectores para acompañar el crecimiento del país”, añadió.

Sobre la sequía, el presidente de la ADI dijo que ellos cada vez están construyendo edificios con mayor tecnología para el ahorro hídrico, por lo que están afrontando con prontitud este reto.

Señaló que otro de los retos del sector es la tramitología, problema que se debe solucionar para que la construcción de proyectos cada vez sea más eficiente.

¿Regresará ProMéxico?

Altagracia Gómez Sierra, asesora económica de la candidata a la Presidencia por la coalición Sigamos Haciendo Historia, Claudia Sheinbaum, informó que de ganar el 2 de junio se volvería a tener un instrumento de promoción para la atracción de inversiones hacia el país, labor que en el pasado hacía ProMéxico.

Señaló durante su ponencia que este organismo es necesario para ayudar con orden a las empresas que deseen realizar un proyecto en la nación y darle un acompañamiento adecuado.

“Para dejarlo claro, no es que vaya a regresar ProMéxico, pero sí habrá un instrumento de promoción federal que es necesario”, aclaró.

Desde mayo de 2019, el presidente Andrés Manuel López Obrador decretó en el Diario Oficial de la Federación (DOF) la desaparición oficial de la entidad paraestatal ProMéxico y sus actividades pasaron a manos de las secretarías de Economía y Relaciones Exteriores.

ProMéxico era un fideicomiso que coordinaba en la conducción de las acciones en materia de promoción al comercio exterior y atracción de la Inversión Extranjera Directa que realizan las dependencias y entidades de la administración pública. ■

ECONOMÍA

MERCADOS E INDICADORES

INDICADORES LÍDERES

CAMBIARIO		
Ventanilla bancaria (venta)	\$17.120	▼ -\$0.18
Interbancario (spot)	\$16.686	▼ -0.93%
Euro (BCE)	\$18.271	▲ 0.74%
BONOS Y TASAS		
Cetes 1 día (prom. Valmer)	11.04%	= S/C
Bono a 10 años	9.64%	▼ -0.08

ACCIONARIO		
S&P/BMV IPC (puntos)	57,454.65	▲ 0.39%
FTSE BIVA (puntos)	1,178.34	▲ 0.41%
Dow Jones (puntos)	39,908.00	▲ 0.88%
METALES		
Onza oro NY (venta, Dls)	\$2,394.90	▲ 1.48%
Onza plata NY (venta)	\$29.73	▲ 3.58%

PETRÓLEO		
WTI - NYMEX	78.63	▲ 0.78%
BRENT - ICE	82.94	▲ 0.68%
Mezcla Mexicana (Pemex)	73.83	▲ 0.45%
INFLACIÓN		
Mensual (abr-24)	0.20%	▼ -0.09
Annual (abr-23/abr-24)	4.65%	▲ 0.23

Editor: Baude Barrientos Coeditores: Eduardo Jardón y Atzayaeh Torres Coeditores Gráficos: Javier Juárez y Hugo Martínez

RALENTIZACIÓN DEL MERCADO INTERNO

Consumo en México pierde fuerza: se estanca durante abril

Impactan altas tasas de interés, lo que ha elevado el costo del crédito: analistas

Adelanto de las transferencias afectaría en el segundo semestre

ALEJANDRO MOSCOSA
mmoscosa@elfinanciero.com.mx

En medio de una inflación que se resiste a ceder con claridad y de cautela sobre el futuro de la economía, el consumo en México reflejaría las primeras señales de desaceleración.

Durante abril, el Indicador Oportuno del Consumo Privado (IOCP) tendría un estancamiento mensual, es decir, una variación de 0.0 por ciento, el cual se daría tras un avance de 0.1 por ciento en marzo, de acuerdo con cifras desestacionalizadas del INEGI.

Estos datos estarían por debajo del crecimiento de 0.6 por ciento mensual observado en febrero, con base en el Indicador Mensual del Consumo Privado (IMCP).

En su comparación anual, el IOCP revela que el crecimiento de abril sería de 2.9 por ciento, por debajo del 4.0 por ciento que tendría en marzo.

Analistas coinciden en que se trata de datos oportunos que pueden tener ajustes hacia delante, pero ya había señales que anticipaban una moderación del consumo.

“Nos habla de las dificultades del consumo, con todo este impacto de la inflación acumulada de varios años y con los altos niveles de las tasas de interés, pero con la esperanza de que las cifras pueden modificarse en mayo-junio por el tema del gasto público”, dijo el subdirector de análisis económico de CIBanco, James Salazar.

Del 2021, cuando empezó a repuntar, hasta abril de este año, la

Se enfría

El consumo privado comenzó a dar signos de desaceleración al inicio del segundo trimestre del año, lo que estaría en línea con la trayectoria observada en otros indicadores.

Consumo privado en México

■ Variación porcentual anual

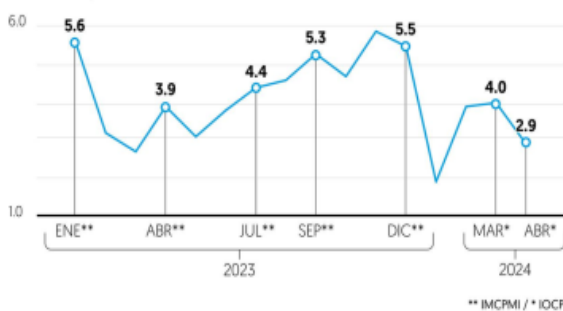

Por tipo de índice

■ Variación porcentual mensual

— Consumo privado (INEGI) — Indicador de consumo (BBVA)

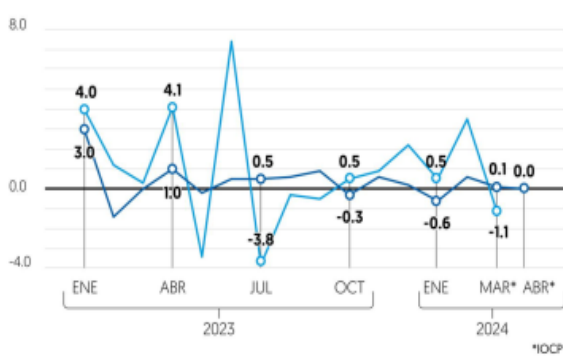

Fuente: INEGI y Big Data BBVA

inflación acumula una cifra de 21.9 por ciento; en servicios ha sido de 17.5 por ciento.

El economista en jefe de Rankia LATAM, Humberto Calzada Díaz, planteó que el tropiezo del consumo ya se puede atribuir a la elevada tasa de interés por parte del Banco de

México (Banxico) y por ende del sistema financiero. “A pesar de que ya hubo un recorte seguimos teniendo condiciones financieras restrictivas; el costo del crédito sigue siendo alto y esto puede ser un factor que esté mermando el crecimiento del consumo”, dijo.

“Esperamos un mayor dinamismo en el segundo trimestre del año, considerando el adelanto del pago de los programas sociales, lo cual puede originar, o al menos es la hipótesis, que viéramos un mayor dinamismo del consumo”, precisó la directora de análisis económico de Monex, Janneth Quiroz.

En este sentido, Quiroz explicó que el adelanto de las transferencias puede provocar una desaceleración del consumo en la segunda mitad del año, pero lo que puede jugar a favor del consumo es la resiliencia de la actividad económica.

Salazar añadió que, por puro efecto del ciclo político, en la segunda mitad del año se esperaría un comportamiento similar de pérdida de dinamismo, e incluso con lecturas en terreno negativo.

“Esto nos lleva en términos generales del PIB a un crecimiento más pegado hacia el 2.0 por ciento y esto implicaría que las bases anuales del consumo estén cercanas al 1.8 por ciento”, indicó Salazar.

Frente a esta desaceleración, los riesgos persisten debido a una inflación elevada en los servicios, así como del vacío que podría existir hacia finales del segundo trimestre ante la suspensión temporal de la entrega de recursos de los programas sociales que se reanudarán en julio-agosto, señaló Banorte.

Para tener una idea de la evolución del consumo serán clave las expectativas de los consumidores, cuya confianza se estancó en abril, luego de tres meses al alza, señal de la precaución en los hogares por el devenir económico.

IMPACTO EN TASAS

El comportamiento del consumo ha ganado más espacio en las discusiones de política monetaria de Banxico y su evolución también influye en la inflación que ha rebotado en meses recientes.

Salazar indicó que el hecho de que el consumo pierda fuerza, en determinado momento se traducirá en menores presiones inflacionarias y esto ayudaría a Banxico en el control de la inflación.

En tanto, Calzada Díaz dijo que si en el corto o mediano plazo el consumo empieza a deteriorarse también se podrá ver que la inflación pueda ceder, pero luce complejo que esto suceda en el corto plazo.

Quiroz sugirió tomar con cautela el dato del consumo, pero subrayó que de confirmarse este enfriamiento, de alguna manera generará menores presiones para la inflación y será una buena noticia para el banco central.

FOCOS

Medición. El Indicador Oportuno del Consumo Privado (IOCP) permite contar con estimaciones sobre el consumo de los hogares de manera oportuna, hasta con siete semanas de anticipación del dato oficial.

Importancia. Según el INEGI, es un indicador oportuno para la toma de decisiones de política económica. Lo anterior, porque el consumo es la variable más relevante entre los componentes de la demanda agregada.

SEÑALES NEGATIVAS

0.0

PUNTOS

Fue la variación mensual del índice de confianza del consumidor en abril, tras dos meses al alza.

0.9

PUNTOS

Bajó el rubro que capta la expectativa de la economía de los hogares a 12 meses.

CONTRASTES

De este segundo trimestre hacia el final del año, el consumo en México podría atravesar por un escenario de contrastes, con un impulso durante estos meses, pero posiblemente con un enfriamiento hacia el cierre.

EDITOR:
Octavio Amador
COEDITOR:
Karina Hernández

empresas
@economista.mx
economista.mx

COEDITOR GRÁFICO:
Oscar Alcaraz

El 6 de mayo pasado, de visita en México Carlos Torres Vila, presidente de BBVA a nivel global afirmó en la Reunión Nacional de Consejeros Regionales del banco afirmó que el *nearshoring* puede duplicar la IED en los próximos años.

“Ante la narrativa del *nearshoring*, los recientes datos siguen dificultando la argumentación de que nuevas empresas estén llegando a México y son más bien las empresas ya establecidas en el país quienes están explicando las cifras de IED”

Citibanamex

Suma dudas sobre efecto *nearshoring*

IED pierde terreno en el grueso de la inversión fija en México

● Pese a marcar un nivel récord de más de 36,000 millones de dólares, la participación de los flujos foráneos en la formación bruta de capital fijo del país cayó a 8.2%, su menor nivel desde el 2012

Octavio Amador
octavio.amador@economista.mx

En el 2023 la Inversión Extranjera Directa (IED) captada por México marcó récord, sin embargo, su contribución en el total de la inversión fija que se hace en el país bajó a 8.2% desde el aporte de 11.1% que tuvo en el 2022, con lo que también registró su menor participación desde el 7.3% del 2012, muestran las cifras de la Secretaría de Economía.

En montos absolutos, la IED del 2023 ascendió a un máximo histórico de 36,058 millones de dólares, mientras que en el país la Formación Bruta de Capital Fijo (FBCF) —que es como se identifica en las cuentas nacionales a la inversión fija— se situó en 438,140 millones de dólares corrientes.

Este martes la Secretaría de Economía reportó que la IED preliminar captada por México de enero a marzo sumó 20,313 millones de dólares, cifra que también marcó un récord para un primer trimestre.

Desde el 2022, pero de forma más marcada en el 2023, actores del sector privado y el propio gobierno han expresado que el fenómeno de la relocalización de inversiones (*nearshoring*) tiene el potencial de elevar la IED.

Apenas el 6 de mayo pasado, de visita en México Carlos Torres Vila, presidente de BBVA a nivel global afirmó en la Reunión Nacional de Consejeros Regionales del banco afirmó que el *nearshoring* puede duplicar la IED en los próximos años.

“El *nearshoring* está demostrando ya sus primeros resultados con más exportaciones y está trayendo importantes inversiones”, dijo.

En enero, la Cámara Internacional de Comercio (ICC) pronosticó, por su parte, que la captación del IED de México podría elevarse a 40,000 millones

de dólares este año gracias a la relocalización de inversiones.

No obstante, la menor participación de la IED en la inversión que se realiza en el país se suma a otro hecho que ha suscitado dudas respecto del impacto que realmente está teniendo el fenómeno.

El año pasado, el componente de nuevas inversiones del flujo total de IED a México cayó a 13% del total, su nivel mínimo en más de una década.

Esa proporción fue incluso menor durante el primer trimestre de este 2024, quedando en 3%, de modo que 97% de la IED se originó en la reinversión de utilidades, que se refieren a los beneficios de las empresas extranjeras que permanecen en México y no se envían al exterior.

“Ante la narrativa del *nearshoring*, los recientes datos siguen dificultando la argumentación de que nuevas empresas estén llegando a México y son más bien las empresas ya establecidas en el país quienes están explicando las cifras de IED”, dijo Citibanamex en un breve reporte este miércoles.

Menor peso en el PIB

El correlato de una menor participación de la IED en el gasto de inversión de la economía mexicana es también un menor porcentaje respecto del Producto Interno Bruto (PIB).

De modo que en el 2023 el flujo de inversiones productivas foráneas fue equivalente a 2% del PIB, cifra que también es la menor desde el 1.7% del 2012 y está lejos del pico de 3.8% del 2001 o del 3.6% del 2013.

Los récords de México en captación de IED son destacables en medio de la incertidumbre que sembró la pandemia de Covid-19 y que frenaron los flujos de capital hacia otras naciones, sin embargo, nuestro país todavía sigue lejos de los registros de flujos de capital recibidos por países con un nivel simi-



FOTO: AFP

Alcance acotado

México ha registrado niveles récord de IED en términos absolutos, pero esta ha perdido peso como proporción de la inversión total que se realiza en el país y como porcentaje del PIB

México | IED como proporción de la formación bruta de capital fijo | %



México | IED como proporción del PIB | %



IED en países emergentes | % DE LA IED GLOBAL

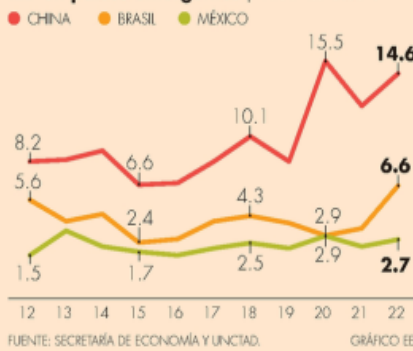

FUENTE: SECRETARÍA DE ECONOMÍA Y UNIDAD. GRÁFICO EE

lar de desarrollo, como Brasil.

De acuerdo con datos de la Conferencia de las Naciones Unidas sobre Comercio y Desarrollo (UNCTAD), en el 2022, México captó 2.7% de la IED global, mientras que Brasil recibió el 6.6% y China el 14.6 por ciento.

En la última década, la participación de México se ha mantenido estable, logrando su mejor registro en el 2013, con una cuota de 3.3% de la IED que se realizó en el mundo.

97
POR
CIENTO
de la IED del primer trimestre del año viene de empresas que ya tienen operaciones en el país.

EL ECONOMISTA

JUEVES
16 de mayo
del 2024



Tipo de cambio (pesos)	Compra	Venta
Dólar	16.19	17.12
Euro	18.17	18.17

Tasas de interés	
Cetes 28 días	10.95%
Cetes 92 días	11.15%
TIE 28 días	11.23%

Inflación	
Abril de 2024	+0.2%
Abril de 2023 a abril de 2024	4.65%
Reservas internacionales	
218 mil 229.2 mdd al 10 de mayo de 2024	

Petróleo (dólares)	Precio	Var.
WTI	78.63	+0.61
Brent	82.75	+0.37
Mezcla mexicana	73.83	+0.33

BOLSA MEXICANA DE VALORES	
(Índice de Precios y Cotizaciones)	
Cierre	57 mil 454.65
Variación en puntos	+222.91
Variación porcentual	+0.39



SANCIONARÍA A EMPRESAS QUE USEN PUERTO EN QR

Presión en EU para frenar expropiación de activos de Vulcan

Presenta la Cámara de Representantes proyecto de ley

DE LA REDACCIÓN

Miembros de la Cámara de Representantes de Estados Unidos de ambos partidos presentaron ayer un proyecto de ley para sancionar a buques que hagan uso de puertos "arrebataados" a compañías de ese país.

Específicamente, los legisladores intentan impedir que los barcos que utilizan el puerto de Punta Venado en Quintana Roo descarguen o sean reparados en ese país, en caso de ser objeto de expropiación por parte de México.

El propósito de la iniciativa es presionar al gobierno del presidente Andrés Manuel López Obrador para que dé marcha atrás a sus planes de tomar el control de una cantera de piedra caliza y del puerto, ambos propiedad de la compañía Vulcan Materials, explica Bloomberg.

En 2022 López Obrador señaló que la cantera de la empresa Sac-Tun, antes Calica y subsidiaria de Vulcan, podría ser expropiada a fin de utilizar sus terrenos para construir un parque recreativo, mientras la terminal marítima de Puerto Venado se convertiría en privada para cruceros y transbordadores.

El año pasado, la Secretaría de

Medio Ambiente y Recursos Naturales señaló que las más de 2 mil hectáreas de Vulcan podrían ser declaradas área natural.

El lunes, otro grupo de congresistas estadounidenses envió una carta a la canciller mexicana Alicia Bárcena para pedirle que tome medidas ante lo que consideraron "un maltrato del gobierno mexicano a Vulcan Materials Company". En la misiva recordaron que la semana pasada se cumplieron dos años de que el gobierno mexicano cerró de manera "ilegal" el puerto de aguas profundas de Punta Venado.

"La conducta del presidente López Obrador, que amenaza las operaciones legales de Vulcan en México, ha sido consistentemente inaceptable e ilegítima según las leyes mexicanas y el derecho internacional", escribió la senadora republicana por Alabama Katie Britt. Añadió que "proyectos de infraestructura clave en Alabama y en todo el sureste de Estados Unidos siguen en peligro debido a la anarquía de esta administración presidencial mexicana".

Mientras, el senador republicano por Tennessee, Bill Hagerty, apuntó: "Condeno energicamente las acciones tomadas por el presidente López Obrador para apoderar-

▲ El presidente Andrés Manuel López Obrador anunció en octubre pasado que antes de que termine su administración declarará área natural protegida los terrenos de la mina Calica, filial de la estadounidense Vulcan Materials. Esta decisión ya provocó reacciones de la Cámara de Representantes de Estados Unidos. Foto Cuartoscuro.com / archivo

se ilegalmente de los activos lícitos de Vulcan Materials Company, que opera en México desde la década de 1980".

Vulcan Materials es una empresa basada en Birmingham, Alabama, que se ostenta como el mayor productor de agregados de construcción del país (principalmente piedra triturada, arena y grava) y es un importante productor de materiales de construcción con base en agregados, incluidos asfalto y concreto premezclado.

Su filial Sac-Tun, que fue fundada en Quintana Roo en 1986, ha rechazado que en sus terrenos se hayan devastado manglares para extraer material pétreo y ha asegurado que su actividad se ha apegado a los ordenamientos legales.

En manufactura, 42% de la inversión que recibió México de enero a marzo

Destaca SE flujo de capitales para fabricar equipo de autotransporte

BRAULIO CARBAJAL

Del total de la inversión extranjera directa (IED) que recibió México en el primer trimestre, 42 por ciento, es decir, cuatro de cada 10 dólares, tuvo como destino final la industria manufacturera, especialmente el ramo de fabricación de equipo de autotransporte, revelan datos de la Secretaría de Economía (SE).

Según la dependencia, de los 20 mil 313 millones de dólares que recibió México como IED en los tres primeros meses del presente año —montó histórico para un periodo similar—, 8 mil 502 millones de dólares fueron para el rubro manufacturero.

"México es un centro de manufactura especializada con una necesidad creciente de capital para el desarrollo de sus industrias", señaló la SE en el reporte.

Dentro del sector manufacturero, las industrias que mayor IED recibieron en el primer trimestre del año en curso fueron: fabricación de equipo de transporte, bebidas y tabaco, alimentaria, química, metálica básica, elaboración de plástico, fabricación de equipo de generación de energía, fabricación de equipo de cómputo e industria del papel.

Sin mencionar montos concretos (la SE aún no actualiza los detalles de inversión), la dependencia destacó las inversiones de empresas automovilísticas como Toyota, Mazda, General Motors, Continental, Jabil, Autozone, BMW, Brose, Hyundai y Bosch en

el ramo de fabricación de vehículos y autopartes, especialmente en el norte del país.

Otras empresas extranjeras de manufactura con inversiones en México durante los primeros tres meses del año fueron CIE Automotive, Flex N Gate, ReKit, Heineken, Diageo, McCormick, Ingredion, Coca-Cola, Daikin y EFFEM, entre algunas más.

Servicios financieros se ubica en segundo lugar

El segundo sector que más inversión foránea recibió, de acuerdo con la SE, fue el de servicios financieros, con 25 por ciento, equivalente a 5 mil 153 millones de dólares. En este rubro destacaron las inversiones de Citibanamex y de J. P. Morgan.

Detrás quedaron el sector minero, que en el primer trimestre del año recibió 2 mil 373 millones de dólares, equivalentes a 12 por ciento del total; seguido por el de transporte, con mil 279 millones de dólares (6 por ciento); comercio al mayoreo, mil 43 millones de dólares (5 por ciento) y comercio al por menor, con 598 millones de dólares (3 por ciento), entre otros.

Diversos estudios y especialistas han coincidido en que el fenómeno de *nearshoring*, o relocalización de empresas, traerá a México entre 35 mil y 60 mil millones de dólares en IED; no obstante, también han advertido que para lograrlo es necesario resolver algunos problemas claves, principalmente relacionados con seguridad y suministro de energía.

AMLO: empleo, ingresos para los trabajadores y bienestar

El presidente Andrés Manuel López Obrador destacó que el récord de inversión extranjera directa en el primer trimestre del año trae consigo bienestar, empleo e ingresos para los trabajadores de México.

"Otra buena noticia: se dio a conocer que se incrementa la inversión extranjera en el trimestre, como nunca. Es un

récord histórico, sigue creciendo la llegada de la inversión foránea, 20 mil 313 millones de dólares. Esto es empleo, son ingresos para los trabajadores y bienestar".

El tabasqueño resaltó que la inversión foránea en el país también indica que no existe estancamiento económico y que sigue habiendo progreso con justicia en el país.

Emir Olivares y Alonso Urrutia

Indigonomics»

Jueves 16 de mayo de 2024

Editor: Gabriel Nava / gabriel.nava@reporteindigo.com

POR GABRIEL NAVA

Angelsky_ChA/ @gabo_jeconav

Crecimiento exponencial

La plataforma financiera "moradita" ha logrado acumular 100 millones de clientes a nivel global gracias a los mercados de Brasil, México y Colombia

Millones de clientes

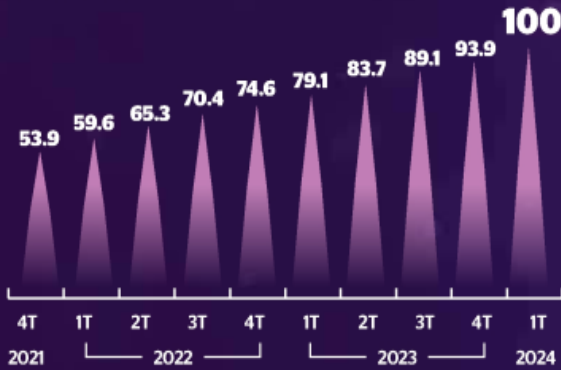

T: Trimestre

Fuente: Nu, 2024

La plataforma financiera de origen brasileño ha logrado establecer una nueva marca dentro del ámbito crediticio al alcanzar la cifra de 100 millones de clientes a nivel global, cuestión que plantea un nuevo paradigma sobre el alcance que pueden tener las empresas de tecnología y finanzas.

Hace poco menos de una década solía pensarse que para poder ganarse un lugar entre los líderes de los servicios bancarios era necesario contar con una infraestructura colosal, decenas de miles de empleados y una larga trayectoria en el sistema financiero, sin embargo, las cosas han cambiado diametralmente con la llegada de innovaciones como la Inteligencia Artificial, y el *Open Finance*, por ejemplo.

De lo anterior que alrededor del mundo hayan emergido iniciativas que han logrado crear alternativas crediticias para impulsar la inclusión financiera de millones de personas, y el caso

de la plataforma de banca digital Nu es una muestra de ello, ya que con tan solo 7 mil colaboradores entre sus filas y una década de operación, han logrado ofrecer sus servicios a 100 millones de personas, con 92 millones de clientes en Brasil, 7 millones de usuarios en México y un millón de colombianos que actualmen-

te hacen uso de su plataforma y servicios.

"En los primeros cinco años de operación obtuvimos la mejor respuesta que cualquier *startup* puede desear, que es ser completamente ignorados, al principio nadie sabía que existíamos mientras íbamos creciendo silenciosamente, no aparecíamos en el

Tengo el objetivo de viajar a Japón en los próximos meses y, tras comparar, descubrí que la tarjeta de Nu es la más segura para usar al otro lado del mundo. Ya tengo incluso una caja de ahorros (producto de la empresa) creada específicamente para realizar este sueño"

Usuario mexicano de Nu

radar de nadie; luego se dieron cuenta y fuimos presa de diversas fases, nos ignoraron, después empezaron a reírse de nosotros y nos ridiculizaban, pero hoy compiten con nosotros", explica a *Reporte*

100 MILLONES DE CLIENTES AL CENTRO DE TODO

#SectorFintech

Nu, la plataforma de banca digital más grande fuera del continente asiático ha logrado acumular una cifra de clientes que marca un nuevo paradigma respecto a lo que pueden generar las empresas de tecnología y finanzas

#EQUIOPESADO

REPORTE ALZA EN ROBOS

LA AMIS DIO A CONOCER QUE SIGUE EN AUMENTO EL ATRACO DE TRAILERS, SEMIREMOLQUES Y AUTOTANQUES

POR ENRIQUE TORRES ROJAS

En los últimos dos años, el robo de camiones y semirremolques aumentó 40.7 por ciento al pasar de seis mil 695 a nueve mil 421 unidades aseguradas, informó la Asociación Mexicana de Instituciones de Seguros (AMIS).

Norma Alicia Rosas, directora general de la AMIS destacó que el índice de recuperación de equipo pesado asegurado robado bajó de 60 a 57 por ciento en los pasados 24 meses.

Las entidades que ocuparon los primeros cinco lugares en este tipo de robos se ubican en la región central del país, por su vocación logística, de

VAN POR TODA LA CARGA

Transportistas dicen que además de la mercancía ahora venden las unidades.

acuerdo con el informe: "Robo y recuperación de vehículos asegurados, con cifras de mayo de 2023 a abril de 2024", que emitió la AMIS.

Entre las submarcas con mayor robo de camiones asegurados en los últimos 12 meses están International, Kenworth, Freightliner, semirremolques de caja seca, remolques, plataformas y autotanque, entre otros.

Rosas agregó que del total de los vehículos asegurados el robo creció 2 por ciento en los últimos 12 meses, para ubicarse en 61 mil 849 autos.

Agregó que solo 46 por ciento del parque vehicular robado

SE USAN PARA ROBAR

Los vehículos robados son utilizados para cometer otro tipo de delitos: AMIS.

EN LA MIRA

- Tractocamiones de la submarca Kenworth, son los más robados.
- Motocicletas del modelo Italika 111-250, las más sustraídas.
- La marca Bajaj modelo 11-250 es otra moto con más atracos.

está asegurado y 54 por ciento de las familias que son víctimas del delito pierden totalmente su patrimonio por carecer de un seguro.

La AMIS reportó que el robo con violencia de vehículos asegurados pasó de 55.5 por ciento a 57 puntos porcentuales y seis entidades concentraron 63 por ciento de los ilícitos.

Ayer, el Secretariado Ejecutivo del Sistema Nacional de Seguridad Pública (SESNSP) reportó que de enero a abril de este año se registraron dos mil 731 robos a transportistas, de los cuales dos mil 319 fueron con violencia.

En tanto que el atraco de vehículos automotores alcanzó 44 mil 914 unidades en el mismo periodo, de acuerdo con el reporte.

EN LOS ÚLTIMOS 24 MESES EL ROBO DE EQUIPO PESADO, QUE INCLUYE CAMIONES, TRACTOCAMIONES, SEMIRREMOLQUES Y PLATAFORMAS, AUMENTÓ 40.7 POR CIENTO.

VAN POR LOS CAMIONES



integra INDICADORES

WWW.INTEGRA-ARRENDA.COM

TASAS DE INTERÉS

	NIVEL	PUNTOS
TIE 28 DÍAS	11.2399	-0.0001
CETES 28 DÍAS	10.9500	-0.0800

ÍNDICES BURSÁTILES

	PUNTOS	VAR. %
S&P/BNY IPC	57,451.65	0.39
FTSE BIVA	1,178.31	0.41
DOW JONES	39,908.00	0.88
NASDAQ	16,742.39	1.10
BOVESPA	128,027.59	-0.38

TIPO DE CAMBIO

	PESOS	VAR. %
DÓLAR AL MEXIQUENO	17.1200	-1.01
DÓLAR AL MAYOREO	16.6864	-0.93
DÓLAR FIX	16.6782	-1.00
EURO	18.1700	-0.33
LIBRA	21.1800	-0.14

MERCADO ACCIONARIO MEXICANO

	EMISORA	VAR. %
GANADORAS	HOMEX *	11.11
	GMD *	10.12
	FPLUS 16	7.33
PERDEDORAS	INFRACK 15	-51.26
	DINE B	-9.09
	CIE B	-3.85



Jueves
16 de mayo
de 2024

12

Finanzas

EDITORA: ELIZABETH ALBARRÁN | EDITOR GRÁFICO: ISRAEL ROMERO

finanzas@elsoldemexico.com.mx

ALEJANDRO AGUILAR



Las tortillerías se enfrentan a mayores costos de lubricantes y refacciones de equipo

SE VENDE HASTA EN 30 PESOS EL KILO

Precio de la tortilla subió más con AMLO

JUAN LUIS RAMOS

El aumento de insumos básicos, la inseguridad y los apagones han influido en el alza de precios, dijo el representante de la industria

Algunos meses de que concluya el gobierno de Andrés Manuel López Obrador, ya registra la mayor alza en el precio de la tortilla en comparación con los dos sexenios previos.

Mientras que en la administración de Felipe Calderón el precio de este producto básico en la dieta de los mexicanos aumentó 40.6 por ciento y con Enrique Peña Nieto 16.3 por ciento, en lo que va de este sexenio el incremento es de 60.5 por ciento, según datos del Sistema Nacional de Información e Integración de Mercados (SNIIM).

El portal de la Secretaría de Economía (SE) señala que, en promedio, el kilo de tortilla en el país cuesta 23 pesos al 15 de mayo, casi nueve pesos más que en diciembre de 2018.



HOMERO LÓPEZ
PRESIDENTE DEL CNT

“La tortilla no se hace únicamente de maíz, hay muchos elementos más que impactan en el precio”

En algunas localidades de Baja California, Coahuila y Sonora rebasa los 30 pesos por kilo, señalan los datos del SNIIM.

De acuerdo con el Consejo Nacional de la Tortilla (CNT) se trata de un incremento histórico en el precio de este producto, afectado por diversas razones que van desde el aumento en insumos básicos hasta decisiones políticas e inseguridad.

Entre los insumos que más han elevado sus costos, el organismo destacó el pa-

pel grado alimenticio, lubricantes, refacciones de equipo, salarios y gastos en salud de empleados, así como energéticos como el gas y la electricidad.

Asimismo, destacó las afectaciones en los últimos años por los apagones registrados en varias regiones del país, mismos que han provocado pérdidas a unas cuatro mil 800 tortillerías en 15 entidades.

Esto lleva al aumento en el producto pese a que el precio del maíz viene a la baja. Según datos del Grupo Consultor de Mercados Agrícolas (GCMA) el maíz blanco ha bajado entre nueve y 19 por ciento en el último año.

“La tortilla no se hace únicamente de maíz, hay muchos elementos más que impactan en el precio”, dijo a El Sol de México Homero López García, presidente del CNT.

A esto añadió el aumento en el precio de los combustibles, que encarece los fletes, así como factores externos

60%
SE INCREMENTÓ
el precio del kilo de tortilla, que al 15 de mayo estaba en 23 pesos, nueve pesos más que en diciembre de 2018

que se han dado a lo largo del sexenio, como la guerra entre Ucrania y Rusia o la pandemia de Covid-19, que tuvieron impactos en los precios de varios productos, entre ellos la tortilla.

En un documento, el CNT también indica que las decisiones de política como la exclusión de la tortilla del Paquete contra la inflación y carestía (Pacic), un acuerdo alcanzado entre el gobierno federal y empresas para mantener sin alzas el precio de 24 productos de la canasta básica.

Entre los empresarios que firmaron el pacto estuvieron los directores de Gruma y Minsa, las principales productoras de harina de maíz a nivel nacional.

Sin embargo, el CNT subrayó que el Pacic incluyó a empresas harineras cuando 95 por ciento de este producto se hace en tortillerías, las cuales fueron excluidas.

Aun así, el precio de la harina de maíz, insumo que se usa en casi la mitad de la producción de tortillas a nivel nacional, aumentó 62 por ciento en lo que va de este gobierno, de acuerdo con datos del GCMA.

Aunado a ello, el organismo dijo que la inseguridad que se vive en distintas zonas del territorio nacional también tiene un efecto sobre el precio de la tortilla.

Según el CNT, 30 por ciento de las tortillerías en todo el país padecen de extorsión y cobro de derecho de piso por parte de grupos criminales, además de que los fletes también son víctimas de robos y otros delitos, por lo que los empresarios del sector tienen que invertir en sistemas privados de seguridad, lo que impacta en el precio del producto al consumidor final.

“Muchos fletos ya no quieren entrar a varias ciudades. Han interceptado a operadores y les han quitado dinero y equipos”, contó López García.

El aumento en sueldos para los trabajadores de la industria es otro factor que ha incidido en el precio final de las tortillas ya que, como explicó el presidente del CNT, tanto las alzas al salario mínimo como las exigencias de los propios colaboradores ante mayores riesgos, se reflejan en lo que paga el consumidor final.

“Tenemos por un lado la violencia, los trabajadores se arriesgan más a asaltos y por eso exigen más, y por otro las altas temperaturas, la gente ya no quiere trabajar en tortillerías con tanto calor, y lo que hacen los dueños de estos negocios es ofrecer sueldos más competitivos”, concluyó López.

Alrededor de 30 por ciento de las tortillerías en todo el país padecen de extorsión y cobro de derecho de piso por parte de criminales

Alza de 9% de IED en el primer trimestre: Economía; el 97% fue reinversión

El monto histórico en los primeros tres meses suma 18,636 mdd; Estados Unidos, inversionista número uno

Redacción - Agencias
negocios@cronica.com.mx

Durante el primer trimestre de 2024 la Inversión Extranjera Directa (IED) en México fue de 20,313 millones de dólares, monto 9% superior a los 20,313 millones de dólares reportados en el mismo periodo de 2023, por lo que alcanzó un nuevo máximo histórico para un periodo similar desde que se tiene registro, informó la Secretaría de Economía (SE).

En un comunicado, la dependencia resaltó que en los primeros tres meses del año se ha observado una reconfiguración del comportamiento de la IED, resultado de la confianza de los inversionistas foráneos en el buen ambiente de negocios y la estabilidad económica del país.

SE MANTIENEN CAPITALES

Lo anterior permite mantener los capitales extranjeros mediante la reinversión de sus utilidades y que las empresas cuenten con la capacidad de realizar y recibir préstamos, así como saldar sus deudas con el exterior, apuntó la SE.

Estados Unidos se posicionó como el principal socio inversionista en México, al concentrar 52% de

Comportamiento de la IED

(ene-mar - miles de millones de dólares del año que se indica)

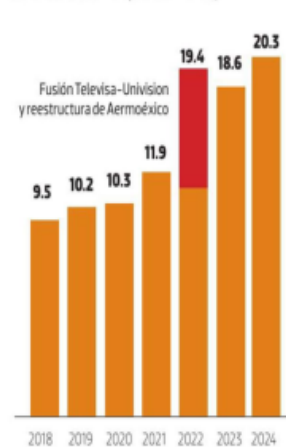

Socios inversionistas

(enero-marzo 2024 - Var. %)

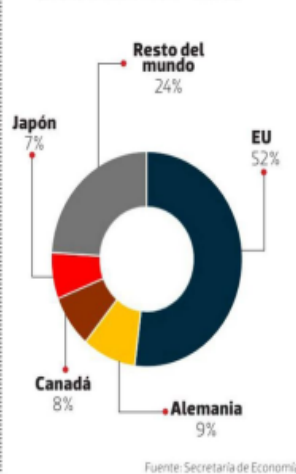

los flujos totales (10,615 millones de dólares); no obstante, la dependencia aseguró que se observa una mayor diversificación del origen de las inversiones y sus sectores de participación.

Debajo de Estados Unidos se colocó Alemania, con 1,740 millones de dólares, que equivalen a 9% del total; seguido por Canadá, con 1,705 millones de dólares (8%), y por Japón, con 1,430 millones de dólares, que representan 7% del total de la Inversión Extranjera Directa.

Destaca que 97% de la inversión foránea que recibió México en el primer trimestre de 2024 provino de reinversión de utilidades, es de-

cir, ganancias de los accionistas de las empresas que permanecen en el país en lugar de enviarse al extranjero; en tanto, sólo 0.6% fueron nuevas inversiones y 0.1% cuentas entre compañías.

CDMX ENCABEZA CAPTACIÓN

Por otro lado, se detalló que 77% de la IED se concentró en cinco entidades federativas, entre las cuales destaca la Ciudad de México como la principal receptora de capitales, con un monto de 12,043 millones de dólares, seguida por Nuevo León, con 1,351 millones; Baja California, 1,083 millones; Veracruz, 685 millones, y Chihuahua, con 683 millones de dólares •

Inflación y elecciones amarran el consumo privado; en abril: 0.0%

El Indicador Oportuno del Consumo Privado (IOCP) anticipó la marcada ralentización del gasto que realizaron empresas, familias e individuos en México se extendió al comienzo del segundo trimestre de 2024, reveló el Instituto Nacional de Estadística y Geografía (Inegi).

El IOCP estimó que el consumo privado creció 0.1% a tasa mensual

en marzo, mientras que para abril no mostró crecimiento.

DESACELERA

A tasa anual, el indicador oportuno del consumo privado, el cual permite contar con estimaciones econométricas oportunas sobre la evolución del indicador mensual del consumo privado (IMCP), mostró

una desaceleración, ya que el IOCP anticipó que el consumo privado interno habría crecido 4.0% en marzo y no 3.4% como lo estimó previamente; mientras que para abril el aumento fue de 2.9% anual.

Aunque en el arranque del año, el consumidor tuvo una pesada carga de enero, toda vez que la inflación sigue elevada y el costo del financiamiento aún sigue restrictivo, la actividad económica mostró fortaleza en el primer cuarto del año, por lo que el empleo y la confianza al consumidor ganaron algo de fuerza, explicaron analistas económicos. No obstante, la pegajosa inflación y la atención en las elecciones en México mantienen en cierta cautela a los consumidores en el país •

OPINIÓN

Luis David Fernández A./*
@DrLuisDavidFer



Una ruta muy clara, cero corrupción

Es conocido el lamentable pasado en administraciones estatales de nuestra entidad, no es espacio este para hacer una larga lista de los hechos de corrupción desde lo público y lo privado que han sido el sello del periodo neoliberal y sus deplorables consecuencias. Desde la desviación de recursos públicos hasta la creación de empresas fantasmas, caracterizaban a este naufragio en el amplio mar de la política estatal.

Peró en junio del 2023, al llegar a su final el viejo régimen partidista que por años camufló la transparencia y acogió la corrupción, por fin arribábamos a un gobierno con sello humano en la toma de decisiones.

Desde un inicio quedó asentado que el Gobierno encabezado por la Gobernadora del Estado de México, la Maestra Delfina Gómez Álvarez, planteaba una ruta a seguir, teniendo como eje rector a la cero corrupción y ataque frontal a cualquier acción que vaya en contra del pueblo mexicano, en apego a los principios que rigen el actuar de los servidores públicos.

Para ello, se realizaron foros y consultas populares en donde se tomó en cuenta las opiniones de diversos sectores de la sociedad y de la población, donde se exigieron políticas claras y estables en el tiempo. Derivado de esto, la instrucción de nuestra Gobernadora fue, es y ha sido en todo momento contundente y el accionar determinante, ya que se basa en proporcionar legalidad y certidumbre en toda la práctica pública de este gobierno, desterrando la práctica de la corrupción en todo el gobierno, en sintonía con las políticas nacionales del Señor Presidente del Gobierno de México, Licenciado Andrés Manuel López Obrador.

La ruta que hemos establecida desde la Secretaría de la Contraloría vislumbra acciones correctivas, contundentes, pero sobre todo las preventivas permanentes, primero en todo el personal de esta institución y segundo, permear a la población, a los sectores y actores de la importancia de la rendición de cuentas y transparencia, acerca que el tiempo donde todo se resolvía con tráfico de influencias o dinero es un pasado deleznable y que a partir de ahora, los ciudadanos tengan la certeza que pueden monitorear y participar en la toma de decisiones públicas, esto es, hacer más público las acciones, decisiones, manejos, dinero, obras, etc., del gobierno, esto aunado a mecanismos eficientes y eficaces que retorne la confianza a los ciudadanos sobre denuncias y quejas, evitando aquello que llaman "economía de casino" donde las reglas del juego cambian según las leyes del mercado •

/*Economista

Bruselas mejora las previsiones para España por el tirón del mercado laboral

La Comisión eleva cuatro décimas la proyección de PIB, hasta el 2,1%. Prevé que los hogares recuperen poder adquisitivo este año y el próximo

MANUEL V. GÓMEZ
Madrid

España crecerá este año bastante más de lo previsto inicialmente por Bruselas. La Comisión Europea calculaba hace apenas tres meses que la evolución de la actividad española sería más débil, un 1,7%, pero sus estimaciones han mejorado en cuatro décimas, hasta el 2,1%, según las previsiones económicas de primavera presentadas ayer por Ejecutivo comunitario. La sorprendente robustez del mercado laboral español sirve de combustible para una economía que se sitúa en el pelotón de cabeza de la UE. El tirón de España contrasta con el del conjunto del Viejo Continente, con un comportamiento anémico. La mejora de perspectivas de España para este año se compensa con un leve empeoramiento para el próximo, cuando la Comisión rebaja una décima la actividad, hasta el 1,9%.

La economía española avanza con brío a lomos de la demanda y el dopaje de los fondos europeos, según el Ejecutivo comunitario. "Se espera que el consumo privado se vea respaldado por la continua creación de empleo y la reducción gradual de la tasa de ahorro de los hogares", explica el Ejecutivo comunitario en su análisis semestral, en el que también subraya el alto ritmo de gasto de las Administraciones públicas.

Bruselas achaca la mejora de las previsiones al buen comportamiento del mercado laboral. "Tras la fuerte recuperación del poder adquisitivo real de los hogares el año pasado, se espera que el crecimiento de los salarios nominales se modere en 2024 y 2025, pero que se mantenga ligeramente por encima de la inflación", señala. Es decir, Bruselas espera que las familias españolas recuperen poder adquisitivo durante este año y el próximo.

La corrección de las perspectivas españolas va en línea de lo que han hecho en las últimas semanas el FMI o el Banco de España. También mejoraron sus cálculos futuros para este año tras conocer la evolución del PIB de los dos últimos trimestres, que alimentan la inercia para lo que resta del ejercicio. Por eso, la revisión de Bruselas no supone una sorpresa.

Bruselas espera que "la resiliencia continuada del mercado laboral" se mantendrá. Y creen que la tasa de desempleo continuará bajando este año y el que viene, a un ritmo de medio punto porcentual cada año, hasta el 11,6% y el 11,1%, respectivamente.

La mejora de los números españoles tiene su impacto sobre las

Previsiones de la Comisión Europea

	Previsión actual			Dif. con la prev. anterior		
	2023	2024	2025	2023	2024	2025
UE	0,4	1	1,6	-0,2	-0,3	-0,1
Eurozona	0,4	0,8	1,4	-0,2	-0,4	-0,2
Malta	5,6	4,6	4,3	1,6	0,6	0,1
Croacia	3,1	3,3	2,9	0,5	0,8	0,1
Rumania	2,1	3,3	3,1	-0,1	0,2	-0,3
Chipre	2,5	2,8	2,9	0,3	0,2	0
Polonia	0,2	2,8	3,4	-0,2	0,1	0,2
Dinamarca	1,9	2,6	1,4	0,7	1,2	-0,2
Hungría	-0,9	2,4	3,5	-0,2	0	-0,1
Eslovenia	1,6	2,3	2,6	0,3	0,3	-0,1
Grecia	2	2,2	2,3	-0,4	-0,1	0,1
Eslovaquia	1,6	2,2	2,9	0,3	0,5	0,9
España	2,5	2,1	1,9	0,1	0,4	-0,1
Lituania	-0,3	2	2,9	0,1	-0,5	-0,5
Bulgaria	1,8	1,9	2,9	-0,2	0,1	0,3
Letonia	-0,3	1,7	2,6	-0,1	-0,7	-0,4
Portugal	2,3	1,7	1,9	0,1	0,4	0,1
Luxemburgo	-1,1	1,4	2,3	-0,5	0	0,3
Bélgica	1,4	1,3	1,4	0	-0,1	-0,1
Irlanda	-3,2	1,2	3,6	-2,3	-1,8	0,2
R. Checa	-0,3	1,2	2,8	0,1	-0,2	-0,2
Italia	0,9	0,9	1,1	0,2	0	-0,1
Países Bajos	0,1	0,8	1,5	-0,5	-0,3	-0,2
Francia	0,7	0,7	1,3	-0,3	-0,5	-0,1
Austria	-0,8	0,3	1,6	-0,3	-0,7	0,3
Suecia	-0,2	0,2	2,1	0,3	0,4	0,8
Alemania	-0,3	0,1	1	0	-0,7	-0,2
Finlandia	-1	0	1,4	-1,1	-0,8	-0,1
Estonia	-3	-0,5	3,1	-0,4	-2,4	0,4

Crecimiento del PIB en España

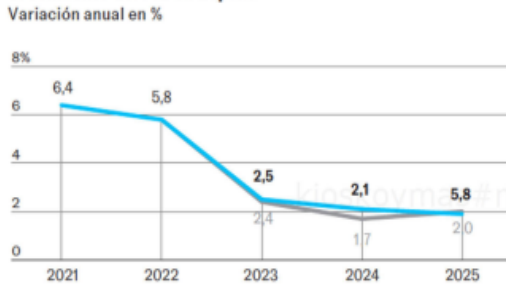

Previsiones del déficit

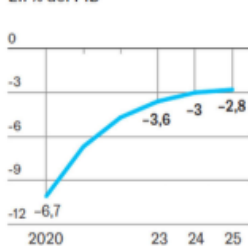

Previsiones de la deuda pública

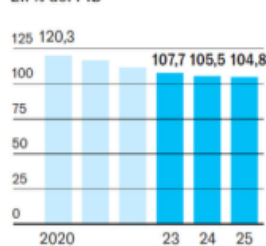

Fuente: Comisión Europea.

EL PAÍS

cuentas públicas. Según se calcula en la capital comunitaria, este año los números rojos en el presupuesto español quedarán en el 3% e, incluso, serán menores el próximo: 2,8%. Esto da argumentos al Gobierno español para tratar de convencer a Bruselas de que no abra un procedimiento de déficit excesivo (PDE), el procedimiento corrector de la UE para países con desequilibrios presupuestarios, por haber superado el 3% en 2023. No obstante, el comisario de Economía, Paolo Gentiloni, evitó anticipar la decisión: "El informe tendrá en cuenta todos los factores relevantes. No puedo prejuzgar la conclusión". En su nota, los economistas bruxelenses apuntan sobre la corrección de las cuentas públicas que "la mayoría de las medidas de apoyo directo a las empresas ya se han deshecho y las reducciones del IVA sobre la electricidad y el gas, así como la

La economía avanza a lomos de la demanda y el dopaje de los fondos europeos

La tasa de desempleo continuará bajando este año y también el que viene

Las perspectivas del conjunto de la zona euro no son tan halagüeñas

reducción del impuesto especial sobre la electricidad, se están eliminando gradualmente. La evolución positiva de la fiscalidad directa, respaldada por la continua creación de empleo y el alza de salarios y pensiones, continuará e irá acompañada de la recuperación de los ingresos por impuestos indirectos, que se beneficiarán del fin de los recortes fiscales relacionados con la energía".

El Ejecutivo de la Unión es más pesimista para el conjunto de la zona euro. Calculan que el PIB mantendrá un crecimiento lánguido, del 0,8%, aunque duplicará al del año pasado. En cambio, para 2025 sí que se vaticina un despertar más vigoroso, del 1,4%. En el conjunto de la UE, los números mejoran dos décimas en sendos ejercicios. "Con la continua desaceleración de la inflación y la fortaleza del mercado laboral, el consumo está emergiendo co-

mo un motor clave de la expansión económica", apunta el director general de departamento de Economía de la Comisión, Marteen Verwey. "Tras un estancamiento económico generalizado en 2023, el crecimiento mejor de lo esperado registrado a principios de 2024 y la actual reducción de la inflación han sentado las bases para una expansión gradual de la actividad durante el período de previsión", añade la Comisión.

Las cifras divulgadas por Bruselas han sido aprovechadas, otra vez, por el Gobierno español para sacar pecho. "En un contexto de incertidumbre internacional y revisión a la baja de las previsiones de crecimiento del PIB de algunos de nuestros principales socios comerciales, el crecimiento de la economía española será casi tres veces superior al de la media de la zona euro", destacó el Ministerio de Economía. "Estos datos confirman la eficacia de la política económica del Gobierno", abundó.

La fortaleza de la economía española y la de otros países como Grecia, Portugal, Chipre o Italia —todos bastante castigados en la crisis financiera de la pasada década—, a los que se unen otros pequeños como Malta, Lituania, Eslovenia o Eslovaquia, contrasta con la debilidad mostrada por la economía alemana. Su gran peso específico en el conjunto de la zona euro y de la UE determina ese estancamiento en 2023 y el ligero repunte de 2024. La locomotora europea apenas será crecer su actividad este año. Según los cálculos apenas avanzará un 0,1%.

La inflación en Europa sigue la senda descendente de los últimos trimestres. "Partiendo de unos resultados inferiores a los previstos en los primeros meses de este año, se prevé que la inflación siga disminuyendo y alcance el objetivo en un momento de 2025, ligeramente anterior al anticipado en las previsiones intermedias de invierno", señala la Comisión, que contempla que el aumento medio de precios se modere este año hasta el 2,5% para bajar cuatro décimas más en 2025. "Se prevé que la desinflación se vea impulsada por los productos no energéticos y los alimentos, al tiempo que aumenta la inflación energética y disminuye solo de forma gradual la inflación de los servicios, en paralelo con una moderación de las presiones salariales. Se espera que la inflación en el conjunto de la UE siga una senda similar, aunque en valores ligeramente superiores", precisa. Los cálculos sobre los precios para España no difieren mucho de los vaticinios para el resto del continente. El Ejecutivo de la UE considera que la inflación media de este año será del 3,1%, mientras que bajará al 2,3% el ejercicio próximo. Con estos números se demuestra que ha funcionado la restrictiva política monetaria del BCE para controlar los precios. La subida de tipos de interés y el freno en las compras de bonos en los mercados ha acabado por trasladarse a la inflación, aunque esto tiene contradicciones considerables.



EDITOR: EMANUEL MENDOZA CANCINO / EMANUEL.MENDOZA@24-HORAS.MX
X: @EMANUELMENDOZA1 / TEL: 1454 4012

INDICADORES FINANCIEROS



MERCADO DE CAMBIOS

	Pesos por dólar	Variación
Dólar ventanilla	16.6842	0.03%
Dólar interbancario	16.6853	0.03%
Dólar fix	16.6800	-1.00%
Euro ventanilla	18.1710	0.04%
Euro interbancario	18.1678	0.04%

MERCADO BURSÁTIL

	Puntos al cierre	Variación
S&P/BMVIPC	57,464.55	0.39%
FTSEBIVA	1178.34	0.41%
Dow Jones	40,070.00	0.08%
Nasdaq	18,710.25	0.10%

PETRÓLEO

	Dólares por barril	Variación
Mezcla Mexicana	73.83	0.45%
WTI	78.88	0.01%
Brent	82.91	-0.01%

* Datos promedio a las 16:00 horas
Fuente: Banxico, BMV, BNA, BVA, Investing, Pemex

PIB DEL PAÍS CRECERÁ A 2.3% ESTE AÑO, PROYECTÓ EL GRUPO FINANCIERO

Estrés hídrico puede rebotar inflación en México: Monex

Panorama. Tipo de cambio fue estimado en 17.80 unidades por dólar en las previsiones económicas de la Casa de Bolsa

EMANUEL MENDOZA CANCINO

La sequía en el país, por la falta de lluvia y agua de riego, debido a los efectos del cambio climático, pueden detener una baja inflacionaria, advirtió Monex Grupo Financiero.

Al dar a conocer sus Perspectivas Económicas y Bursátiles para 2024, la casa de bolsa subrayó que el estrés hídrico (la falta de agua) se encuentra en 44%, lo que puede incrementar los precios de los agroalimentos debido a su baja producción, como está sucediendo en este ciclo con algunas variedades de chiles como el poblano y el serrano.

Jannet Quiroz, directora de análisis financiero, comentó a este diario al presentar sus proyecciones económicas, que el Banco de México incluyó el cambio climático como un riesgo importante para la inflación, en un escenario que sesga al alza la inflación hacia adelante, si es que no llegan las lluvias.

Agregó que las elevadas temperaturas a lo largo del país, sumado a la falta de lluvia estarían provocando un choque de oferta en el lado de productos del campo, "realmente lo que nos ha estado golpeando los últimos meses es la incidencia de la inflación de los agropecuarios dentro del panorama de inflación general".

Al respecto, Roberto Solano, gerente de análisis financiero, detalló que los efectos climáticos tanto del fenómeno de *El Niño* como *La Niña* que están golpeando la producción de alimentos deben ser considerados un riesgo para los precios, pero no sólo en México, "es una situación que está padeciendo todo el mundo".

Aclaró que aún, en el caso de que lleguen las lluvias esto se puede corregir, pero de no haber agua suficiente se puede dañar el volumen esperado de producción de cosechas, "esto tendría un impacto importante en la inflación".

Resaltó que los mapas satelitales de Conagua muestran como toda la zona de Norteamérica (Estados Unidos, Canadá y México)

10%

estiman la tasa de interés del Banxico



PERSPECTIVAS. El grupo presentó sus indicadores para 2024.



Tanto el fenómeno de *El Niño* como *La Niña* están golpeando la producción de alimentos y deben ser considerados un riesgo para los precios, pero no sólo en México es una situación que está padeciendo todo el mundo"

ROBERTO SOLANOS, gerente de análisis financiero de Monex

están enfrentando olas de calor, una situación que está dejando de ser atípica y que históricamente no estaba sucediendo.

Monex anticipó en sus perspectivas económicas para este año que México crecerá 2.3% en 2024 y 1.8% en 2025, ante una desaceleración prevista en gran parte del mundo.

La inflación cerrará al terminar este año en 4.2% y la tasa de interés fue ubicada en 10% (100 puntos base menos), mientras el tipo de cambio se espera en 17.80 unidades por dólar este 2024.

"Prevedemos que la economía mundial se seguirá expandiendo en 2024, pero el desempeño será heterogéneo entre países. La atención de los mercados continuará en el comportamiento de la inflación, las decisiones de los bancos centrales y en su impacto en el crecimiento económico. Para Estados Unidos tenemos un pronóstico de crecimiento del PIB de 2.6%".

Durante 2024, anticiparon que la mayoría de los mercados accionarios han presentado importantes avances, a pesar del ambiente de incertidumbre generada por conflictos geopolíticos, un proceso pausado de desinflación a nivel global con riesgos de repunte, elevadas tasas de interés, la expectativa de un menor crecimiento económico, entre otros temas.

En el caso de los sectores de comunicaciones, tecnología y servicios son los que presentan las mejores expectativas en utilidades, con crecimientos de 21.8%, 16.3% y 10.3%, respectivamente.

Brian Rodríguez, analista de Monex subrayó que las empresas más importantes donde se puede invertir son Amazon, Alphabet, Salesforce, Trade Desk, Eli Lilly, Wordar y Blackrock. "La atención de los inversionistas seguirá centrada en empresas seleccionadas en sectores clave", explicó.

Hacen equipo los hoteles Wyndham y Decameron

Para expandir la oferta de vacaciones todo incluido, las cadenas Wyndham y Decameron hacen equipo en vacaciones "todo pagado".

Miembros de ambas cadenas podrán disfrutar de esta alianza, que incluirá nueve resorts en México, Panamá y Jamaica.

El acuerdo expande las opciones All Inclusive de Wyndham a más de 50 hoteles premium en todo el mundo, al tiempo que conecta a Decameron con las plataformas de Wyndham de marketing, tecnología y distribución líderes en su clase incluido Wyndham Rewards, el programa de lealtad hotelera número uno en la industria.

"Ya sea una luna de miel o unas vacaciones en familia, los resorts All Inclusive quitan el estrés de escaparse, agrupando prácticamente cada aspecto del viaje en un solo precio. Es lo que hace que los todo incluido sean una opción de viaje muy querida", dijo Gustavo Biescas, presidente en América Latina y el Caribe de Wyndham Hotels & Resorts.

En tanto, Fabio Villegas, presidente de Decameron, afirmó que "nos estamos uniendo a uno de los principales franquiciadores hoteleros del mundo". /24HORAS



ALA PLAYA. Las vacaciones serán un sueño con esta posibilidad de opciones que ofrecerán.

La contaminación nos enoja y nos enferma

LOS NUMERITOS

ENRIQUE CAMPOS



@camposuarez

Si el gobierno de la Ciudad de México pudiera, seguro que reservaría, escondería, los reportes diarios de la calidad del aire durante cinco años para que nadie se enterara de la brutal contaminación que padecemos en el Valle de México.

Solo que resulta imposible no sentir en los pulmones, en los ojos y en todo el cuerpo los efectos de un aire tan sucio que se ve a simple vista.

Bueno, se atreven a esconder los resultados del análisis de la calidad del agua en la alcaldía

Benito Juárez para no reconocer que, efectivamente, el líquido que surte el Sistema de Aguas de la Ciudad de México está altamente contaminado, quizá hasta con cancerígenos.

Los medios al servicio del poder se apuran a decir, spoiler, que la contaminación de la Ciudad de México no tiene que ver con la candidatura oficialista a la presidencia.

Este tipo de mensajes de propaganda se lanzan porque evidentemente los ciudadanos afectados en su salud y con las restricciones a la circulación vehicular se convierten en electores enojados.

Pueden entender que la contaminación no sea culpa, en primera instancia, de una autoridad local, pero las pésimas condiciones del transporte público que deben utilizar ante la falta de su auto particular sí son responsabilidad de quien gobierna.

También se convierte en una situación injusta con los automovilistas que gastan enormes

cantidades en tener sus vehículos en buen estado mecánico y ven como circulan con total impunidad microbuses que tienen más de 30 años de antigüedad y que no tienen ningún control oficial.

Enoja a un elector que, cuando hay contingencia ambiental, las patrullas de la Secretaría de Seguridad Ciudadana detienen y extorsionan a los automovilistas despistados.

No pone muy de buenas a ningún ciudadano que estos políticos, "que no son como los de antes", cierren calles y avenidas para que pase el convoy de los funcionarios públicos más influyentes del país y de la ciudad.

Y como en el centro del país no hay oposición a la cual echarle la culpa, enoja y enferma que no haya la voluntad política de cerrar o al menos de modernizar la refinería Miguel Hidalgo, en Tula, Hidalgo, que es una de las principales fuentes de contaminación del Valle de México.

Las tristemente célebres micropartículas

iguales o menores a 2.5 micrómetros, las PM2.5, y las iguales o menores a 10 micrómetros, PM10, también tienen origen en grandes cantidades en esas instalaciones de Petróleos Mexicanos.

El 35% del dióxido de azufre que se concentra en esta zona metropolitana la emite esa refinería, además de una gran cantidad de partículas de óxidos de nitrógeno y dióxido de carbono que salen de esas chimeneas que están a solo 70 kilómetros del Zócalo de la Ciudad de México.

El gobierno de la capital no le puede echar la culpa a los de antes porque llevan gobernando aquí casi 30 años, pero siempre habrá un enemigo externo, como lo dicen los manuales de propaganda.

El villano favorito de moda para explicar las desgracias de estas semanas es el calor. Ese que causa apagones en el país y que en la Ciudad de México nos tiene en contingencia.

Pero es un hecho que la contaminación del aire nos enoja y nos enferma.

Las opiniones expresadas por los columnistas son independientes y no reflejan necesariamente el punto de vista de 24 HORAS.