

أزكى الكلام

بطاقات الأذكار اليومية

araseel.net

" أَلَا أُنَبِّئُكم بِخَيْرِ أعمالِكُم،
وأزْكاها عِندَ مَلِيكِكُم،
وأرفعِها في دَرَجاتِكُم،
وخيرٌ لكم من إِنْفاقِ الذَّهَب والوَرِقِ،
وخيرٌ لكم من أن تَلْقَوا عَدُوَّكم،
فتَضْرِبوا أعناقَهُم، ويَضْرِبوا أعْناقكُم؟ !،
قالوا : بَلَى،
قال : ذِكْرُ اللّهِ".

صحيح الترمذي

أذكار الصباح والمساء

من حصن المسلم

الوِرد اليومي: تقول..	العدد والوقت	أثره وفضله
آية الكُرسي	صباحًا ومساءً مرة	لا يقربّه الشيطان
سورة (الإخلاص)، والمعوّذتين: (الفلق) (الناس)	٣ صباحًا ٣ مساءً	تكفيه من كل شيء
أصبحنا وأصبح الملك لله، والحمد لله، لا إله إلا الله وحده لا شريك له، له الملك وله الحمد وهو على كل شيء قدير، ربِّ أسألك خير ما في هذا اليوم وخير ما بعد وأعوذ بك من شر ما في هذا اليوم وشر ما بعده ربِّ أعوذ بك من الكسل وسوء الكبر، ربَّ أعوذ بك من عذابٍ في النار وعذاب في القبر ووفي المساء: " أمسينا وأمسى الملك لله ".	صباحًا ومساءً مرة	كان النبي ﷺ يدعو بها
اللهم بك أصبحنا، وبك أمسينا، وبك نحيا، وبك نموت، وإليك النُّشور. وفي المساء: اللهم بك أمسينا، وبك أصبحنا، وبك نحيا، وبك نموت، وإليك المصير	صباحًا ومساءً مرة	كان النبي ﷺ يدعو بها
اللهم أنت ربي لا إله إلا أنت، خلقتنى وأنا عبدك وأنا على عهدك ووعدك ما استطعت، أعوذ بك من شر ما صنعت، أبوء لك بنعمتك علي وأبوء بذنبي فاغفر لي، فإنه لا يغفر الذنوب إلا أنت	سيد الاستغفار صباحًا ومساءً	من قاله موقنًا به في النهار فمات من يومه، أو في الليل فمات من ليلته فهو من أهل الجنة

أذكار الصباح والمساء

من حصن المسلم

اللهم إني أصبحت أُشهِدك وأُشهِد حملة عرشك وملائكتك وجميع خَلقك، أنك أنت الله لا إله إلا أنت، وأن محمداً عبدك ورسولك

وإذا أمسى يقول: اللهم إني أمسيت أُشهدك...

٤ صباحًا
٤ مساءً

من قالها أربعًا أعتقه اللّه من النار

اللهم ما أصبح بي من نعمةٍ فمنك وحدك، لا شريكَ لك، فلك الحمد، ولك الشُّكر

وفي المساء: اللهم ما أمسى بي...

صباحًا ومساءً

من قالها أدّى شكر يومه وليلته

اللهم عافني في بدني،
اللهم عافني في سمعي،
اللهم عافني في بصري،
لا إله إلا أنت
اللهم إني أعوذ بك من الكفر والفقر،
وأعوذ بك من عذاب القبر لا إله إلا أنت

٣ صباحًا
٣ مساءً

ورد دعاء النبي ﷺ بها

حسبي الله لا إلاه إلا هو عليه توكلت وهو رب العرش العظيم

٧ صباحًا
٧ مساءً

كفاه اللّه من كل ما أهمّه من أمر الدنيا والآخرة

اللهم إني أسألك العفو والعافية في الدنيا والآخرة، اللهم إني أسألك العفو والعافية في ديني ودنياي وأهلي ومالي،اللهم استر عوراتي وآمن روعاتي، اللهم احفظني من بين يديَّ ومن خلفي وعن يميني وعن شمالي ومن فوقي وأعوذ بعظمتك أن أغتال من تحتي

صباحًا ومساءً مرة

لم يكن النبي ﷺ يدع هؤلاء الكلمات حين يُمسي ويُصبح

أذكار الصباح والمساء

من حصن المسلم

اللهم عَالِمَ الغيب والشَّهادة، فاطر السموات والأرض، رب كل شيء ومليكه، أشهد أن لا إله إلا أنت أعوذ بك من شر نفسي ومن شر الشيطان وشركه وأن اقترف على نفسي سوءا أو أجُره إلى مسلم	صباحًا ومساءً	علمه النبي ﷺ أبا بكر
بسم الله الذي لا يضرّ مع اسمه شيء في الأرض ولا في السماء وهو السميع العليم	٣ صباحًا ٣ مساءً	لا يصيبه فجأة بلاءٌ ولا يضره شيء
رضيت بالله ربًا، وبالإسلام دينًا وبمحمد ﷺ نبيًا	٣ صباحًا ٣ مساءً	كان حقًا على اللّه أن يُرضيه
يا حي يا قيوم، برحمتك أستغيث، أصلح لي شأني كله، ولا تكلني إلى نفسي طرفة عين	صباحًا ومساءً مرة	أوصى به النبي ﷺ فاطمة رضي الله عنها
أصبحنا وأصبح الملك لله رب العالمين ، اللهم إني أسألك خير هذا اليوم : فتحه، ونصره ،ونوره ،وبركته، وهداه، وأعوذ بك من شر ما فيه وشر ما بعده" في المساء: أمسينا وأمسى الملك لله رب العالمين ، اللهم إني أسألك خير هذا الليلة ...	صباحًا ومساءً مرة	كان النبي ﷺ يدعو بها
أصبحنا على فطرة الإسلام، وكلمة الإخلاص، ودين نبينا محمدٍ ﷺ، وملّة أبينا إبراهيم حنيفًا مسلمًا وما كان من المشركين وفي المساء: أمسينا	صباحًا ومساءً مرة	كان النبي ﷺ يدعو بها

أذكار الصباح والمساء

من حصن المسلم

سبحان اللهِ وبحمدِه	١٠٠ صباحًا ومساءً	غُفرت خطاياه وإن كانت مثل زبد البحر
لَا إِلَهَ إِلَّا اللَّهُ وَحْدَهُ لَا شَرِيكَ لَهُ، لَهُ الْمُلْكُ وَلَهُ الْحَمْدُ وَهُوَ عَلَى كُلِّ شَيْءٍ قَدِيرٌ	١٠ مرات أو مرة عند الكسل	
لَا إِلَهَ إِلَّا اللَّهُ وَحْدَهُ لَا شَرِيكَ لَهُ، لَهُ الْمُلْكُ وَلَهُ الْحَمْدُ وَهُوَ عَلَى كُلِّ شَيْءٍ قَدِيرٌ	١٠٠ صباحًا	له عدل عشر رقاب، وكتب له ١٠٠ حسنة، ومحا عنه ١٠٠ سيئة، وكان في حرز من الشيطان حتى يمسي
سبحان الله وبحمده عدد خلقه ورضا نفسه وزِنَة عرشه ومداد كلماته	٣ صباحًا	خير من الجلوس للذكر من الفجر إلى الغداة
اللهم إني أسألك علماً نافعاً ، ورزقاً طيباً ، وعملاً متقبلاً	صباحًا مرة واحدة	كان النبي ﷺ يدعو بها
أستغفر الله وأتوب إليه	١٠٠ صباحًا ومساءً	كان النبي ﷺ يكثر من الاستغفار
أعوذ بكلمات الله التامات من شر ما خلق	٣ مساءً	محصنة للأماكن من كل ضرر
اللهم صلّ وسلّم على نبينا محمد	١٠ صباحًا ومساءً	صلى اللّه عليه بكل صلاة عشرًا

أذكار بعد الصلاة

أستغفر الله، أستغفر الله، أستغفر الله
اللهم أنت السلام ومنك السلام تباركت يا ذا الجلال والإكرام.

لا إله إلا الله، وحده لا شريك له، له الملك، وله الحمد، وهو على كل شيء قدير.
لا حول ولا قوة إلا بالله، لا إله إلا الله، ولا نعبد إلا إياه له النعمة، وله الفضل وله الثناء الحسن
لا إله إلا الله، مخلصين له الدين، ولو كره الكافرون.

اللهم لا مانع لما أعطيت، ولا مُعطي لما منعت، ولا ينفع ذا الجَدِ منك الجَدُّ.

٣٣ سبحان الله ٣٣ الحمد لله ٣٤ الله أكبر
ثم يُتم المئة بقول: لا إله إلا الله، وحده لا شريك له، له الملك، وله الحمد، وهو على كل شيء قدير

«اللَّهُ لاَ إِلَهَ إِلاَّ هُوَ الْحَيُّ الْقَيُّومُ لاَ تَأْخُذُهُ سِنَةٌ وَلاَ نَوْمٌ لَّهُ مَا فِي السَّمَاوَاتِ وَمَا فِي الأَرْضِ مَن ذَا الَّذِي يَشْفَعُ عِنْدَهُ إِلاَّ بِإِذْنِهِ يَعْلَمُ مَا بَيْنَ أَيْدِيهِمْ وَمَا خَلْفَهُمْ وَلاَ يُحِيطُونَ بِشَيْءٍ مِّنْ عِلْمِهِ إِلاَّ بِمَا شَاء وَسِعَ كُرْسِيُّهُ السَّمَاوَاتِ وَالأَرْضَ وَلاَ يَؤُودُهُ حِفْظُهُمَا وَهُوَ الْعَلِيُّ الْعَظِيمُ»

قراءة آية الكرسي مرة بعد كل صلاة

سورة الإخلاص «قُلْ هُوَ اللَّهُ أَحَدٌ»
سورة الفلق «قُلْ أَعُوذُ بِرَبِّ الْفَلَقُ»
سورة الناس «قُلْ أَعُوذُ بِرَبِّ النَّاسِ»

مرة واحدة بعد كل صلاة و٣ مرات بعد الفجر والمغرب

لا إله إلا الله، وحده لا شريك له، له الملك، وله الحمد، يحيي ويميت، وهو على كل شيء قدير

١٠ مرات بعد الفجر والمغرب

اللهم إني أسألك علمًا نافعًا ورزقًا طيبًا، وعملًا صالحًا متقبلًا

مرة بعد الفجر والمغرب

سُنن وأذكار النّوم

نفض الفراش قبل النوم لما رُوي عن الرسول ﷺ
"إذا قام أحدكم عن فراشه ثم رجع إليه فلينفضه بصنفة إزاره ثلاث مرات فإنه لا يدري ما خلفه عليه بعده" .

النوم على طهارة وعلى الشق الأيمن وقول:
اللَّهُمَّ إِنِّي أسْلَمْتُ وَجْهِي إِلَيْكَ، وَفَوَّضْتُ أمْرِي إِلَيْكَ،
وَألْجَأتُ ظَهْرِي إِلَيْكَ، رَغْبَةً وَرَهْبَةً إِلَيْكَ
لاَ مَلْجَأ وَلاَ مَنْجَا مِنْكَ إِلاَّ إِلَيْكَ،
آمَنْتُ بِكِتَابِكَ الَّذِي أنْزَلْتَ، وَبِنَبِيِّكَ الَّذِي أرْسَلْت.

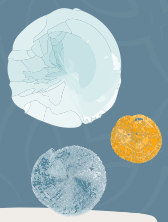
قراءة آية الكُرسيّ
وآخر آيتين في سورة البقرة
«مَنْ قَرَأَ بِالْآيَتَيْنِ مِنْ آخِرِ سُورَةِ الْبَقَرَةِ فِي لَيْلَةٍ كَفَتَاهُ»

يجمع كفيه ثم ينفث فيهما فيقرأ
"قُلْ هُوَ اللَّهُ أَحَدٌ" "قُلْ أَعُوذُ بِرَبِّ الْفَلَقِ" "قُلْ أَعُوذُ بِرَبِّ النَّاسِ"
ثم يمسح بهما ما استطاع من جسده يبدأ بهما على رأسه ووجهه وما أقبل من جسده يفعل ذلك ٣مرات

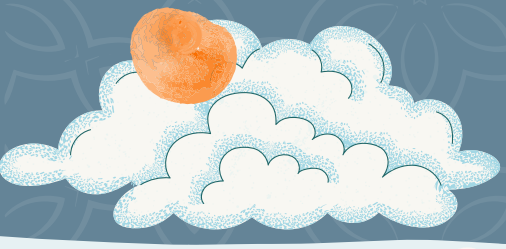
بِاسْمِكَ اللَّهُمَّ أمُوتُ وَأحْيَا

بِاسْمِكَ رَبِّ وَضَعْتُ جَنْبِي وَبِكَ أرْفَعُهُ،
إِنْ أمْسَكْتَ نَفْسِي فَارْحَمْهَا، وَإِنْ أرْسَلْتَهَا
فَاحْفَظْهَا بِمَا تَحْفَظُ بِهِ عِبَادَكَ الصَّالِحِين

اللهمَّ أنت خلقْتَ نفسي وأنت توفَّاها،
لك مماتها ومحياها، إن أحيَيْتَها فاحفَظْها،
وإن أمَتَّها فاغفِرْ لها،
اللهم إني أسألُك العافية



رسول الله ﷺ كان إذا رقد وضع يده اليُمنى تحت خدِّه،
ثم يقول: "اللهم قني عذابَك يوم تبعث عبادك" ثلاث مرات.



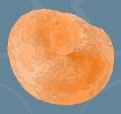
٣٣ سبحان الله
٣٣ الحمد لله
٣٤ الله أكبر

أستغفر الله العظيم الذي لا إله إلا هو الحي القيوم وأتوب إليه ثلاث مراتٍ

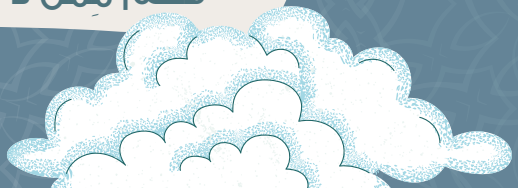


اللهمَّ أنت خلقْتَ نفسي ، وأنت توفَّاها،
لك مماتها ومحياها،
إن أحيَيْتَها فاحفَظْها، وإن أمَتَّها فاغفِرْ لها،
اللهم إني أسألُك العافية

اللهم ربّ السموات، وربّ الأرض، وربّ العرش العظيم،
ربنا وربّ كل شيء، فالق الحب والنوى،
ومنزل التوراة والإنجيل والفرقان،
أعوذ بك من شرِّ كل ذي شرٍّ أنت آخذٌ بناصيته،
أنت الأول فليس قبلك شيء،
وأنت الآخر فليس بعدك شيء،
وأنت الظاهر فليس فوقك شيء،
وأنت الباطن فليس دونك شيء،
اقضِ عنَّا الدَّيْنَ وأغننا من الفقر



الْحَمْدُ للّهِ الَّذِي أَطْعَمَنَا وَسَقَانَا، كَفَانَا وَآوَانَا،
فَكَمْ مِمَّنْ لاَ كَافِيَ لَهُ وَلاَ مُؤْوِي



أذكار متفرقة خلال اليوم

الاستيقاظ من النوم

- الحَمْدُ لِلّهِ الّذي أَحْيانا بَعْدَ ما أَماتَنا وَإليه النُّشور.
- الحمدُ للهِ الذي عافاني في جَسَدي وَرَدّ عَليّ روحي وَأَذِنَ لي بِذِكْرِه.
- لا إلهَ إلاّ اللّهُ وَحْدَهُ لا شَريكَ له، لهُ المُلكُ ولهُ الحَمد، وهوَ على كلّ شيءٍ قدير
- سُبْحانَ اللهِ، والحمْدُ لله، ولا إلهَ إلاّ اللهُ واللهُ أكبَر، وَلا حَولَ وَلا قوّة إلاّ باللّهِ العليّ العظيم. رَبِّ اغْفِرْ لي.

عند لبس الثوب

- الحَمْدُ لله الذِي كَساني هذا الثوب ورَزَقَنيه مِنْ غَيْرِ حَوْلٍ مِنّي ولا قُوةٍ.

وإذا كان الثوب جديدًا ذكر هذا الدعاء:

- اللّهُمَّ لَكَ الحَمْدُ أَنْتَ كَسَوتَنِيه، أسْألك مِنْ خَيرِهِ وخَيْرَ ما صُنع لَهُ،وأعُوذُ بِكَ مِنْ شرّه وشَرِّ ما صُنِعَ لَهُ.

بعد الوضوء

- أشهد أن لا إله إلا الله وحده لا شريك له، وأشهد أن محمدًا عبده ورسوله، (مَنْ قالها فُتحت له أبواب الجنة الثمانية يدخل من أيها شاء).
- اللهُمَّ اجعلني من التوابين واجعلني من المتطهرين.

عند دخول الخلاء

- اللهم إني أعوذ بك من الخُبُث والخبائث.
- وقد قال رسول الله ﷺ (ستر ما بين أعين الجن وعورات بني آدم إذا دخل الخلاء أن يقول باسم الله).

الخروج من الخلاء

- تخرج بقدمه اليُمنى وتقول: غفرانك، الحمد لله الذي أذهب عني الأذى وعافاني.

الخروج من المنزل

- بسم اللّهِ، توكّلْتُ عَلَى اللّهِ، اللّهُمَّ إنِّي أعوذُ بِكَ أنْ أَضِلَّ أو أُضَلَّ، أَوْ أَزِلَّ أوْ أُزَلَّ، أوْ أظلِمَ أوْ أُظلَم، أوْ أَجْهَلَ أو يُجهَلَ عَلَيّ
- بِسْمِ اللهِ، لَا حَوْلَ وَلَا قُوَّةَ إِلَّا بِاللهِ، مَا شَاءَ اللهُ، تَوَكَّلْتُ عَلَى اللهِ، حَسْبِيَ اللهُ وَنِعْمَ الْوَكِيلُ.

دخول المنزل

- أن تُسلم على أهل البيت، وإذا كان المنزل فارغًا تسلم أيضا.
- اللهم إني أسألك خير المولج وخير المخرج، باسم الله ولجنا وباسم الله خرجنا، وعلى الله ربنا توكلنا.

دخول المسجد

- يقدّم رجله اليمنى في الدخول ويقول: بسم الله، أعوذ بالله العظيم، وبوجهه الكريم، وسلطانه القديم من الشيطان الرجيم، اللهم اغفر لي ذنوبي وافتح لي أبواب رحمتك.

الخروج من المسجد

- يقدّم رجله اليسرى في الخروج ويقول: بسم الله والصلاة والسلام على رسول الله، اللهم إنّي أسألك من فضلك، اللهمّ اعصمني من الشيطان الرجيم.

استفتاح الصلاة

يؤخذ من هذه الأدعية ولا يُجمَع بينهم معًا

- سبحانك اللهم وبحمدك، وتبارك اسمك وتعالى جدّك، ولا إله غيرك.

- اللهم باعد بيني وبين خطاياي كما باعدت بين المشرق والمغرب،
اللهم نقّني من خطاياي كما يُنقّى الثوب الأبيض من الدَّنَس،
اللهم اغسلني من خطاياي بالثلج والماء والبرد.

- اللهُ أَكْبَرُ كَبِيْرًا، وَالْحَمْدُ لِلهِ كَثِيْرًا، وَسُبْحَانَ اللهِ بُكْرَةً وَّاصِيْلًا.
أَعُوْذُ بِاللهِ مِنَ الشَّيْطَانِ: مِنْ نَفْخِهِ، وَنَفْثِهِ، وَهَمْزِهِ.

أدعية الاستفتاح خاصة في صلاة التهجّد:

- اللهم ربّ جبرائيل وميكائيل وإسرافيل، فاطر السَّماوات والأرض، عالم الغيب والشَّهادة، أنت تحكم بين عبادك فيما كانوا فيه يختلفون، اهدني لما اختُلِفَ فيه من الحقّ بإذنك، إنَّك تهدي مَن تشاء إلى صراطٍ مُستقيمٍ

- اللهم لك الحمدُ أنت نور السَّماوات والأرض ومَن فيهنّ،
ولك الحمد أنت قيّم السَّماوات والأرض ومَن فيهنّ،
ولك الحمد أنت ربّ السَّماوات والأرض ومَن فيهنّ،
ولك الحمد لك ملك السَّماوات والأرض ومَن فيهنّ
ولك الحمد أنت ملك السَّماوات والأرض،
ولك الحمد أنت الحقّ، ووعدك الحقّ، وقولك الحقّ، ولقاؤك الحقّ،
والجنة حقّ، والنار حقّ، والنَّبيون حقّ، ومحمدٌ ﷺ حقّ، والسَّاعة حقّ،
اللهم لك أسلمتُ، وعليك توكلتُ، وبك آمنتُ، وإليك أنبتُ، وبك خاصمتُ،
وإليك حاكمتُ، فاغفر لي ما قدَّمتُ وما أخَّرتُ، وما أسررتُ وما أعلنتُ،
أنت المقدِّم، وأنت المؤخِّر، لا إله إلا أنت.

- التكبير عشرًا والحمد عشرًا والتسبيح عشرًا والتهليل عشرًا والاستغفار عشرًا وقول: اللَّهُمَّ اغْفِرْ لِي وَاهْدِنِي، وَارْزُقْنِي وَعَافِنِي، أَعُوذُ بِاللَّهِ مِنْ ضِيقِ الْمَقَامِ يَوْمَ الْقِيَامَةِ.

- وجَّهتُ وجهي للذي فطر السَّماوات والأرض حنيفًا وما أنا من المشركين،
إنَّ صلاتي ونُسكي ومحياي ومماتي لله ربِّ العالمين، لا شريكَ له،
وبذلك أُمِرْتُ وأنا من المسلمين، اللهم أنت الملك، لا إله إلا أنت، أنت ربي،
وأنا عبدُك، ظلمتُ نفسي، واعترفتُ بذنبي، فاغفر لي ذنوبي جميعًا،
إنَّه لا يغفر الذُّنوب إلا أنت، واهدني لأحسن الأخلاق، لا يهدي لأحسنها إلا أنت،
واصرف عني سيّئها، لا يصرف عني سيّئها إلا أنت،
لبيك وسعديك، والخير كلّه في يديك، والشَّر ليس إليك، أنا بك وإليك،
تباركتَ وتعاليتَ، أستغفرك وأتوب إليك.

عند سماع الأذان

- تقول مثل ما يقول المؤذن إلا في "حي على الصلاة، وحي على الفلاح" فتقول "لا حول ولا قوة إلا بالله".
- عقب تشهد المؤذن تقول "وأنا أشهد أن لا إله إلا الله ، وحده لا شريك له، وأن محمدًا عبده ورسوله، رضيت بالله رباً، وبمحمداً رسولاً وبالإسلام ديناً"
- تصلي على النبي ﷺ صلاة إبراهيمية.
- اللهم رب هذه الدعوة التامة، والصلاة القائمة، آت محمداً الوسيلة والفضيلة، وأبعثه مقاماً محموداً الذي وعدته.
- تدعو لنفسك بين الأذان والإقامة فإن الدعاء حينئذٍ لا يرد.

دعاء السفر

- الله أكبر، الله أكبر، سبحان الذي سخر لنا هذا وما كنا له مقرنين وإنا إلى ربنا لمنقلبون. اللهم إنا نسألك في سفرنا هذا البر والتقوى، ومن العمل ما ترضى.
- اللهم هون علينا سفرنا هذا وطوي عنا بعده.
- اللهم أنت الصاحب في السفر، والخليفة في الأهل، اللهم إني أعوذ بك من وعثاء السفر، وكآبة المنظر وسوء المنقلب في المال والأهل.
" وإذا رجع قالهن وزاد فيهن " آيبون ،تائبون ، عابدون ،لربنا حامدون .

زيارة المريض

تدعو له بالشفاء والعافية، تقول:

- اللهم اشفه، اللهم عافه، اللهم اكشف ضره.
- أسأل الله الكريم رب العرش العظيم أن يشفيك، سبع مرات.
- أَذْهِبِ البَاسَ، رَبَّ النَّاسِ، وَاشْفِ أَنْتَ الشَّافِي، لا شِفَاء إِلَّا شِفَاؤُكَ، شِفَاء لا يُغَادِرُ سَقَمًا.
- لا بَأْسَ، طَهُورٌ إِنْ شَاء اللَّهُ.

هبوب الرياح

- اللهم إني أسألك خيرها وخير ما فيها وخير ما أرسلت به، وأعوذ بك من شرها وشر ما فيها وشر ما أرسلت به.

نزول المطر

- اللَّهُمَّ صَيِّبًا نَافِعًا، اللَّهُمَّ صَيِّبًا هَنِيئًا.
- بعد نزول المطر: مطرنا بفضل الله ورحمته.
- عند سماع الرعد والصواعق: اللهم لا تقتلنا بغضبك، ولا تهلكنا بعذابك، وعافنا قبل ذلك.

دخول السوق

- لا إله إلا الله وحده لا شريك له، له الملك وله الحمد، يُحيي ويُميت، وهو حي لا يموت، بيده الخير وهو على كل شئ قدير.

عند رؤية الهلال

- الله أكبر، اللهم أهلِه علينا بالأمن والإيمان، والسلامة والإسلام، والتوفيق لما تحب ربنا وترضى، ربنا وربك الله.

أذكار متنوعة

(من حصن المسلم)

من خشي أن يصيب شيئاً بعينه

إذا رأى أحدكم من أخيه،
أو من نفسه، أومن ماله ما يعجبهُ
[فليدع لهُ بالبركة] فإن العين حقٌّ

الذكر قبل الإفطار بعد الصيام

ذهب الظمأ وابتلت العروق، وثبت
الأجر إن شاء الله
اللهم إني أسألك برحمتك التي
وسعت كل شيء أن تغفر لي

إذا أفطر عند أهل بيت

أَفطَر عِنْدَكُم الصائِمون،
وأكل طعامَكُمُ الأبْرارُ،
وصلت عليكُمُ الملائِكَة

ما يعوذ به الأولاد

أعيذكم بكلمات الله التامة،
من كل شيطان وهامّة،
ومن كل عينِ لامة

ما يقول لرد كيد مردة الشياطين

أعوذ بكلمات الله التامات التي لا
يجاوزهن بَر ولا فاجر من شر ما خلق،
وبرأ وذرأ ومن شر ما ينزل من
السماء، ومن شر ما يعرج فيها،
ومن شر ما ذرأ في الأرض، ومن شر
ما يخرج منها، ومن شر فِتَن الليل
والنهار، ومن شر كل طارق إلا طارقاً
يطرق بخير يا رحمن

من استصعب عليه أمر

اللهم لا سهل إلا ما
جعلته سهلاً وأنت تجعل
الحزن إذا شئت سهلاً

الوسوسة في الصلاة والقراءة

أعوذ بالله من الشيطان الرجيم
واتفل على يسارك (ثلاثاً)

لمن صنع إليك معروفاً

جَزَاكَ الله خيراً

من أصابه شك في الإيمان

-يستعيذ بالله
-ينتهي عما شك فيه
-يقول آمنت بالله ورسله أعوذ
بالله من الشيطان الرجيم

القلق والفزع في النوم ومن بلي بالوحشة

أعوذ بكلمات الله التَّامّة من غضبه
وعقابه، وشر عباده، ومن همزات
الشياطين وأنْ يحضرون

كفارة المجلس

سبحانك اللهم وبحمدك،
أشهد أن لا إله إلا أنت
أستغفرك وأتوب إليك

دعاء الغضب

أعوذ بالله من الشيطان الرجيم

@araseel

ما يفعل من أتاه أمر يسره

كان النبي ﷺ إذا أتاه أمر يسرهُ
أو يسرُّ به خر ساجداً شكراً لله
تبارك وتعالى

من أصيب بمصيبة

إنا لله وإنا إليه راجعون
اللهم أجرني في مصيبتي
وأخلف لي خيراً منها

حينما يقع مالا يرضاه أو غلب على أمره

-قدر الله وما شاء فعل
-إذا غلبك أمر فقل:
"حسبي الله ونعم الوكيل"

كفارة التطير

(التشاؤم من شيء)
اللهم لا طير إلا طيرك،
ولا خير إلا خيرك، ولا إله غيرك

ما يفعل من رأى الرؤيا أو الحلم

- ينفث عن يساره (ثلاثاً)
- يستعيذ بالله من الشيطان ومن شر ما رأى (ثلاثًا)
- لا يحدث بها أحدًا
- يتحول عن جنبه الذي كان عليه
- يقوم يصلي إن أراد ذلك

عند الخوف من الشرك

اللهم إني أعوذ بك أن أشرك بك
وأنا أعلم، وأستغفرك لما لا أعلم

لمن قال إني أحبك في الله

أحبك الذي أحببتني له

الدعاء للمتزوج

بارك الله لك، وبارك عليك،
وجمع بينكما في خير.

دعاء المتزوج لنفسه ودعاء شراء الدابة (أو سيارة)

إذا تزوج أحدكم امرأة، أو إذا اشترى خادماً فليقل:
اللهم إني أسألك خيرها وخير ما جبلتها عليه وأعوذ بك من شرها وشر ما جبلتها عليه، وإذا اشترى بعيراً فليأخذ بذروة سنامه وليقل مثل ذلك

ما يقول ويفعل من أذنب ذنباً

ما من عبدٍ يذنب ذنباً فيحسن الطهور
ثم يقوم فيصلي ركعتين
ثم يستغفر الله إلا غفر الله لهُ

من رأى مبتلى

الحمد لله الذي عافاني
مما ابتلاك به، وفضلني
على كثير ممن خلق
تفضيلاً